

**MINISTERIO DE RELACIONES EXTERIORES
DIRECCIÓN GENERAL DE RELACIONES
ECONÓMICAS INTERNACIONALES
DEPARTAMENTO DE ESTUDIOS
E INFORMACIONES**



GOBIERNO DE CHILE
DIRECCION GENERAL DE RELACIONES
ECONOMICAS INTERNACIONALES
PROCHILE

**COMERCIO EXTERIOR DE CHILE
SEGUNDO TRIMESTRE 2006**

Agosto 2006

Este Documento fue elaborado por el Departamento de Estudios e Informaciones
de la Dirección General de Relaciones Económicas Internacionales
del Ministerio de Relaciones Exteriores de Chile.

Director de Estudios: Alexis Guardia Basso
Asesores: Alejandro Gutiérrez, Isabel Figueroa
Asistentes: Patricio Caniulao, Alex Chaparro, Luciano Cuervo,
Vanessa Maynou, Vilma Rivas.

Cualquier reproducción del presente Documento, parcial o completa,
debe citar expresamente la fuente señalada.

ÍNDICE

Introducción	4
Previsiones de la Economía Mundial.....	6
Evolución del Entorno Comercial de las Exportaciones Chilenas: Enfoque Anual.....	8
Comercio Exterior Chileno.....	10
Estados Unidos.....	19
Unión Europea	24
China.....	28
Japón, Corea, India	33
América Latina	41
Evolución del tipo de cambio nominal y términos de intercambio.....	57
Índices de Tipo de Cambio Real Bilaterales (TCRB) con el Dólar, Euro y Yen	59
Evolución TCR bilaterales con Argentina, Brasil y México.....	63

Introducción

El primer semestre del año 2006 se ha caracterizado por una leve caída del dinamismo de la economía de Estados Unidos con un aumento de 3,4% esperado, una mejora en el desempeño de la actividad en la Unión Europea impulsada por la economía de Alemania, esperándose un aumento del 2,2% para el presente año. Por su parte Japón persiste en la recuperación iniciada a fines del año 2004 estimándose un crecimiento de 2,8% anual. China mantiene el vigoroso desempeño mostrado en la última década, siendo el motor del dinamismo del Asia emergente. No obstante lo anterior, el alza en el precio del petróleo en los mercados mundiales y los últimos acontecimientos ocurridos en medio oriente han traído un grado de incertidumbre en los mercados mundiales.

El índice de entorno de las exportaciones chilenas presenta un 4,3% (estimación basada en datos de OECD/Cepal) de crecimiento a doce meses, siendo China y Estados Unidos los dos socios comerciales que más contribuyeron a este aumento. Para el año 2007, las proyecciones son de 4,1%, ambos datos levemente superiores a lo estimado en abril con las previsiones de crecimiento dadas por el FMI.

El primer semestre del año 2006 el valor de las exportaciones totales Fob alcanzó a US\$ 26.995,5 millones, lo que representa un aumento de 38,5% respecto a igual periodo del año anterior. Por otra parte, el valor de las importaciones totales Fob fue de US\$ 16.829,2 millones, lo que implica un incremento de 19% respecto al año previo. Consecuente con lo anterior la balanza comercial acumula un saldo superavitario de US\$ 10.166,3 millones al primer semestre de este año¹.

Sin embargo, las exportaciones excluido el cobre y las importaciones sin petróleo fueron de US\$ 12.578,2 millones y US\$ 14.342,1 millones cada una, lo que implica incrementos trimestrales anuales de 12% y 14,8% respectivamente.

Las exportaciones totales a países con los cuales Chile tiene acuerdos suscritos crecieron un 49,6% el primer semestre, superando al 40,5% que crecieron los envíos totales. Las exportaciones excluido el cobre a países con acuerdos crecieron un 16,3% en este período, superando el 12,7% que crecieron los envíos totales. Por otra parte las importaciones desde países con acuerdos aumentaron en 14,5%, cifra menor al crecimiento de las internaciones totales de 19,1% en este primer semestre. Excluyendo el petróleo este guarismo sería de 12% para los socios con acuerdo cifra menor al 15,1% de las internaciones sin petróleo totales.

El tipo de cambio nominal mostró durante el primer semestre de este año, un nivel promedio de 526,6 pesos por dólar, con un leve repunte respecto del mes de diciembre del

¹ Esta cifra corresponde a la publicada por el Banco Central de Chile según Balanza de Pagos, el monto difiere a la del análisis País-Producto que tiene la misma fuente pero distinta magnitud, debido a que estas últimas no son presentadas con los ajustes y tratamientos utilizados en Balanza de Pagos.

2005. La apreciación del peso respecto del dólar ha continuado siendo muy importante, alcanzando a un 9,2% respecto del nivel promedio logrado en el primer semestre del 2005.

El nivel del índice de tipo de cambio real entre el peso y el dólar, inicia el año 2006 con 99,1 puntos, y se mantiene prácticamente estable hasta abril, mes que registró un descenso que revierte rápidamente en mayo al anotar 100,7 puntos. La variación de enero a mayo fue de 1,6%, aunque desde diciembre pasado se ha recuperado en torno al 5%. Sin embargo, aún se encuentra lejos de los niveles alcanzados durante el año 2005, y la variación a doce meses así lo indica, ya que ha caído desde mayo del año pasado cerca de 8%.

El índice bilateral entre peso – euro comienza el año 2006 con 116,7 puntos, manteniéndose bastante estable hasta abril con ciertas oscilaciones en los meses previos, para luego retomar la senda positiva con la que inició el año, registrando en mayo 122,8 puntos. La variación de enero a mayo de este año fue de 5,2%, siendo equivalente a 9% si se considera la variación desde diciembre pasado. En tanto, la variación a doce meses muestra una pérdida cercana al 11%.

El índice de tipo de cambio real bilateral entre peso – yen muestra un comportamiento similar al de su par peso – euro. Inicia enero anotando 80,6 puntos, cae al mes siguiente manteniéndose estable hasta marzo y vuelve a caer en abril. En mayo se recupera, registrando 82,3 puntos, lo que significa un aumento de 2% respecto a enero y cerca de 7% respecto a diciembre pasado. En relación a la variación en doce meses, este indicador es el que muestra la mayor caída, en torno al 17%.

En los primeros seis meses de este año el índice de TCR bilateral con Argentina mostró una leve alza llegando en junio a un nivel un 5,9% superior al nivel alcanzado en diciembre del año 2005. La trayectoria del índice de TCR con Brasil que tuvo una tendencia claramente creciente a partir de febrero del año 2004, experimentó en el primer semestre del año 2006 un alza de 6,2%. En el año 2006, el TCR bilateral con México experimentó un alza moderada en los meses de enero y de febrero, para finalmente terminar con una disminución de un 2,9% en el semestre.

Previsiones de la Economía Mundial

Las previsiones más recientes de crecimiento de la economía mundial para este año y el próximo son de una expansión del PIB mundial en torno al 4,9% y 4,7%, respectivamente. Estas tasas superan ampliamente el promedio del crecimiento anual logrado durante las dos últimas décadas y corresponden a un cuarto y quinto año consecutivo de bonanza. Cabe destacar que entre los riesgos para que se prolongue la bonanza, está la mantención de un alto precio del petróleo por sobre los niveles proyectados, sin una respuesta gradual de la oferta en el mediano plazo y la persistencia de conflictos potenciales de carácter geopolítico.

En el caso de Estados Unidos la previsión de crecimiento para este año y el próximo se mantienen en 3,4% y 3,1%. Los factores de riesgo están asociados a las posibilidades de controlar los desequilibrios de carácter fiscal como de la balanza comercial. El alza de la tasa de interés hace temer repercusiones no deseadas en el ritmo de expansión del consumo privado y la inversión en capital fijo, influidos también por los elevados precios de la energía.

Cuadro 1. Proyecciones del crecimiento mundial (Tasas de variación anual).

	Promedio 1988-97 (1)	1998 (1)	1999 (1)	2000 (1)	2001 (1)	2002 (1)	2003 (1)	2004 (1)	2005 (1)	2006 (1)	2006 (2)	2007 (1)	2007 (2)
Mundial	3,4	2,8	3,7	4,8	2,6	3,1	4,1	5,3	4,8	4,9	4,9	4,7	4,7
Estados Unidos	3,0	4,2	4,4	3,7	0,8	1,6	2,7	4,2	3,5	3,4	3,4	3,3	3,1
Area del Euro	2,8	2,9	3,8	1,9	0,9	0,7	2,1	1,3	2,0	1,8	1,9	1,8
Japón	2,9	-1,8	-0,2	2,9	0,4	0,1	1,8	2,3	2,7	2,8	3,2	2,1	2,7
Asia Industrializ (3)	7,2	-2,3	7,4	7,9	1,1	5,3	3,2	5,8	4,6	5,2	8,6*	4,5	7,8*
Asia Emergente (4)	7,9	4,3	6,3	7,0	6,1	7,0	8,4	8,8	8,6	8,2		8,0	
América Latina	2,9	2,3	0,5	3,9	0,5	--	2,2	5,6	4,3	4,3	4,0	3,6	3,6

Fuente: Departamento de Estudios. DIRECON. Basado en (1) FMI (2006) "World Economic Outlook". Abril.

(2) Banco Central (2006) "Informe de Política Monetaria", Mayo. Basado en Consensus Forecasts, Bancos de Inversión y FMI.

(3) Corea del Sur, Hong Kong, Singapur, Taiwán.

(4) China, India, Indonesia, Malasia, Filipinas y Tailandia.

* Corresponde a estimación del Banco Central de Chile para Asia sin Japón

En el área del euro, las previsiones de crecimiento del PIB para este año han mejorado situándose en tasas entre 1,8% y 2,0%. Para el año 2007 se prevé una tasa de expansión de 1,9%. Sin lugar a dudas, la tendencia de apreciación del euro respecto del dólar que se inició en marzo del año 2006, ha influido negativamente en el dinamismo del sector exportador, de los países que integran el área del euro.

En el caso de Japón, las previsiones para este año han mejorado indicando un crecimiento del PIB en el intervalo entre 2,8% y 3,2%, con un desempeño más vigoroso que el logrado en el año anterior. Para el año 2007 la tasa estimada de crecimiento del PIB se situaría entre 2,1% y 2,7%.

Para el resto de los países de Asia, liderados por el crecimiento de China, se prevé un crecimiento de la actividad económica de 8,6% para este año y para el año 2007 se estima un crecimiento algo menor, que alcanzaría a un 7,8%. En los países del Asia industrializada se prevé un crecimiento de la actividad económica de 5,2% para este año, superior al 4,6% logrado en el año anterior. En el año 2007 se espera una tasa de aumento de 4,5%.

Para los países emergentes de Asia, se espera que en este año el crecimiento sea cercano al 8,2% representando una baja moderada respecto del 8,6% obtenido en el año 2005. Para el próximo año se proyecta una expansión del PIB en torno al 8,0%.

Finalmente, en el caso de los países de América Latina, las proyecciones de crecimiento del PIB para este año, se sitúan entre 4,3% (FMI) y 5,0% (Cepal, julio). Para el año 2007 se espera una leve reducción en el crecimiento, que se estima cercano al 4,5% (Cepal, julio).

En relación al crecimiento del volumen del comercio mundial, para este año se proyecta una expansión que se sitúa entre 8% y 9,3% estimándose para el próximo año un dinamismo ligeramente inferior.

Cuadro 2: Evolución del comercio mundial de bienes y servicios. Años 2000 a 2004 y previsiones para los años 2005 y 2006. (Tasas de variación anual).

	2000	2001	2002	2003	2004	2005	2006	2007
Comercio mundial (1) En volumen bs. y ss.	12,1	0,3	3,4	5,4	10,4	7,3	8,0	7,5
Comercio mundial (2) En volumen bs. y ss.	n.d.	0,4	3,3	4,5	9,4	7,5	9,3	9,1

Fuente: (1) FMI (2006) "World Economic Outlook". Abril

(2) OECD (2006) "Perspectives Economiques" N° 79. Mayo.

La evolución de los precios de las principales materias primas que Chile comercia en el mundo revela en el caso del cobre una mantención de los inventarios en niveles mínimos históricos con algunos problemas de producción en algunos yacimientos, mientras la demanda a nivel mundial sigue mostrando un importante dinamismo. Desde el punto de vista de la oferta, por otra parte, no existen actualmente proyectos de gran envergadura, por lo cual las proyecciones de precio se han elevado considerando promedios de US\$ 2,60 la libra para el 2006 y de US\$ 2,25 para el 2007²

² Banco Central (2006) "Informe de Política Monetaria". Mayo.

El precio del molibdeno se redujo en el primer trimestre a un nivel de US\$ 20 por libra, por una disminución gradual de la demanda de los productores de acero. Se mantienen las previsiones de que el precio se sitúe entre US\$ 15 y US\$ 20 este año.

El precio de la celulosa NBSK (blanqueada y de fibra larga) aumentó como promedio a US\$ 635 por tonelada métrica en el primer semestre del 2006, por sobre el precio promedio de los últimos dos años que llegó a US\$ 613,4. Tanto, la mayor demanda proveniente de China como algunos recortes de producción influyeron en esta alza. Las previsiones para los próximos años consideran un aumento importante de la capacidad de producción, particularmente de nuevas plantas instaladas en América Latina y en Europa. Es posible que el precio descienda gradualmente en los próximos años.

El precio de la harina de pescado continuó al alza, revelando una sólida expansión de la demanda, particularmente de China y Japón y una lenta recuperación de la producción, después de una caída de 11% en el año 2005.

El precio del petróleo WTI (West Texas Intermediate) que en primer semestre de este año alcanzó a un promedio de US\$ 66,9 el barril, enfrenta inventarios de crudo que aumentaron en el último año, alcanzando el mayor nivel de esta década. La demanda se mantiene con gran vigor a pesar de los altos precios, habiéndose elevado las previsiones del precio del barril WTI con promedios esperados para los años 2006 y 2007 de US\$ 67 y US\$ 62, respectivamente.

Evolución del Entorno Comercial de las Exportaciones Chilenas: Enfoque Anual³

OECD y CEPAL han publicado las proyecciones del PIB para los años 2006 y 2007, que en este informe serán utilizadas para la estimación del índice de entorno comercial, el que será comparado con el obtenido al usar las proyecciones del FMI publicadas en abril pasado.

Como se ha observado en otras oportunidades, los niveles esperados por OECD/CEPAL en el producto de los distintos países socios comerciales que contempla este indicador son más optimistas que los del FMI. Lo anterior, ha hecho que el índice de entorno muestre variaciones anuales para los años 2006 y 2007 ligeramente superiores a los ya publicados. En el informe comercial pasado, las tasas de crecimiento esperadas para el entorno comercial de las exportaciones chilenas se ubicaron en 4,2 y 3,8 por ciento, respectivamente. En tanto, basado en las nuevas proyecciones, las variaciones se ubicarían en 4,3 y 4,1 por ciento, para los años 2006 y 2007.

A pesar de las mejores perspectivas de crecimiento del indicador, de cumplirse estas expectativas no superarían la lograda en el año 2004 que llegó a 4,4%, aunque el comportamiento que se prevé para este año podría acercarse bastante. Los resultados obtenidos para el dinamismo del indicador comercial muestran que, independiente del instituto emisor de la información base para su cálculo, es muy probable que se

³ Índice construido por el Departamento de Estudios e Informaciones, DIRECON.

experimente un menor ritmo en los envíos chilenos al mundo para este año en comparación con el 2005, desacelerándose para el 2007.

Gráfico 1. Evolución de la Variación Anual del Valor de las Exportaciones Chilenas y del Índice de Entorno Comercial (en porcentajes)

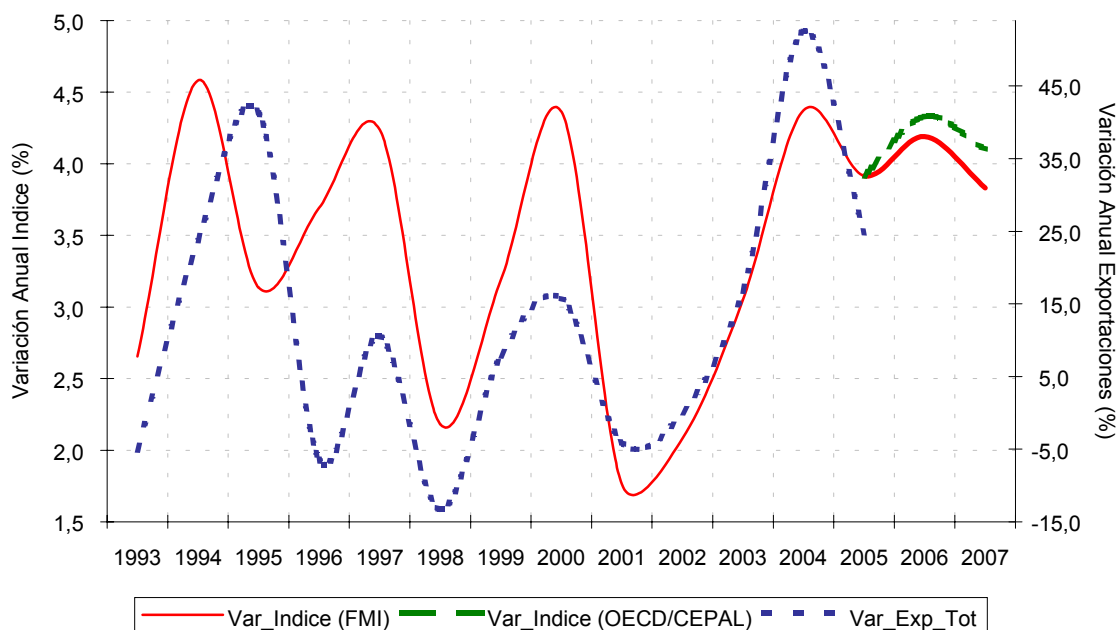

Elaboración: Departamento de Estudios e Informaciones, DIRECON en base a datos de FMI, OECD y CEPAL VMG/vmg

Al calcular las tasas de crecimiento de las exportaciones para los primeros semestres de los años 2004 a 2006, equivalentes a 46%, 26% y 39% respectivamente, se infiere fácilmente que lo que el indicador comercial señala, hasta el momento, se corresponde con los datos. Es decir, se observa un dinamismo para este año mayor que el de 2005 pero menor al registrado en el año 2004.

En el siguiente cuadro, se muestra, comparativamente, la composición de la variación anual del índice de entorno comercial entre datos del FMI y OECD/CEPAL para los años proyectados. Es decir, la contribución que cada país socio hace en la variación total del indicador. Para el año 2006 las proyecciones de OECD/CEPAL hacen que mejoren las incidencias de todos los socios comerciales excepto Japón y Canadá que se mantienen, y Corea disminuye. En tanto para el año 2006, las mayores incidencias se observan prácticamente en todos los casos. Por otro lado, ambas estimaciones muestran a China, Estados Unidos y UE(15) como los principales contribuyentes en el crecimiento anual del indicador.

También se puede apreciar que, Argentina y Perú mostraron mejores incidencias en el desempeño del indicador en el año 2005, mientras Japón lo hace sólo respecto de las previsiones del año 2007. Por otro lado, Estados Unidos lo hace en relación con la primera estimación (basada en datos del FMI) y con el año 2007 de la segunda estimación (en base a datos de OECD). Finalmente, cabe destacar que ambas estimaciones muestran sólo

aportes positivos al crecimiento del índice de entorno para los dos años proyectados, no esperándose contribuciones negativas de ninguno de los socios en el corto plazo.

Cuadro 3. Incidencias en el Índice de Entorno Comercial (en porcentajes)

Socio / Año	I Estimación (datos FMI)			II Estimación (datos OECD/CEPAL)	
	2005	2006	2007	2006	2007
EE. UU.	0,74	0,72	0,69	0,75	0,64
UE (15)	0,41	0,59	0,58	0,61	0,62
Japón	0,35	0,36	0,26	0,36	0,28
China	1,25	1,26	1,26	1,29	1,33
Corea	0,27	0,37	0,31	0,35	0,36
Canadá	0,05	0,05	0,05	0,05	0,05
México	0,15	0,18	0,16	0,21	0,19
Brasil	0,14	0,21	0,21	0,23	0,24
Argentina	0,33	0,28	0,16	0,28	0,21
Perú	0,22	0,17	0,15	0,19	0,17
Crec. Anual %	3,92	4,19	3,83	4,33	4,10
Índice	152,91	159,31	165,41	159,53	166,07

Fuente: Departamento de Estudios e Informaciones, DIRECON sobre la base de datos de FMI, OECD y CEPAL VMG/vmg

Comercio Exterior Chileno

El primer semestre del año 2006 el valor de las exportaciones totales Fob alcanzó a US\$ 26.995,5 millones, lo que representa un aumento de 38,5% respecto a igual periodo del año anterior. Por otra parte, el valor de las importaciones totales Fob fue de US\$ 16.829,2 millones, lo que implica un incremento de 19% respecto al año previo. Consecuente con lo anterior la balanza comercial acumula un saldo superavitario de US\$ 10.166,3 millones al primer semestre de este año⁴.

El valor exportado de cobre alcanzó a US\$ 14.417,3 millones fob y el valor importado de petróleo y gas natural a US\$ 2.487,1 millones fob durante este primer semestre, con lo que las exportaciones sin considerar el cobre y las importaciones sin petróleo fueron de US\$ 12.578,2 millones y US\$ 14.342,1 millones cada una, lo que implica incrementos anuales de 12% y 14,8% respectivamente.

⁴ Véase cuadro anexo n°1

Es importante destacar que las exportaciones sin cobre presentan una variación anual este primer semestre, bastante por abajo de la observada entre los primeros seis meses de los años 2004 y 2005, que ascendió a 29,5%. Lo anterior puede tener explicación en la fuerte apreciación que ha tenido el peso chileno, con lo que se ha disminuido la competitividad de nuestras exportaciones, principalmente las industriales. Por otro lado, también se observa un crecimiento inferior de las compras de bienes excluido el petróleo, respecto a la variación entre los seis primeros meses de 2004 y 2005 que fue de 37,8%, posiblemente explicada por una desaceleración en la internación de bienes de capital.

Al considerar el índice de cantidad de las exportaciones totales, con la última información disponible, es decir hasta el primer trimestre del año 2006, se tiene que éstas presentan variaciones anuales positivas de un 6,9%, presentándose una recuperación respecto al trimestre anterior en que este aumento fue de solamente un 0,1%, explicado por el dinamismo de los principales socios comerciales como Estados Unidos y Japón. Respecto al índice de precios de las exportaciones totales, éste mantiene la tendencia creciente observada durante todo el año 2005, al aumentar un 24,9% anual en el primer trimestre de 2006, explicado por el alza en los precios internacionales de los principales *commodities* en el mercado mundial.

Gráfico 2. Índice trimestral de cantidad y precio de las exportaciones totales.

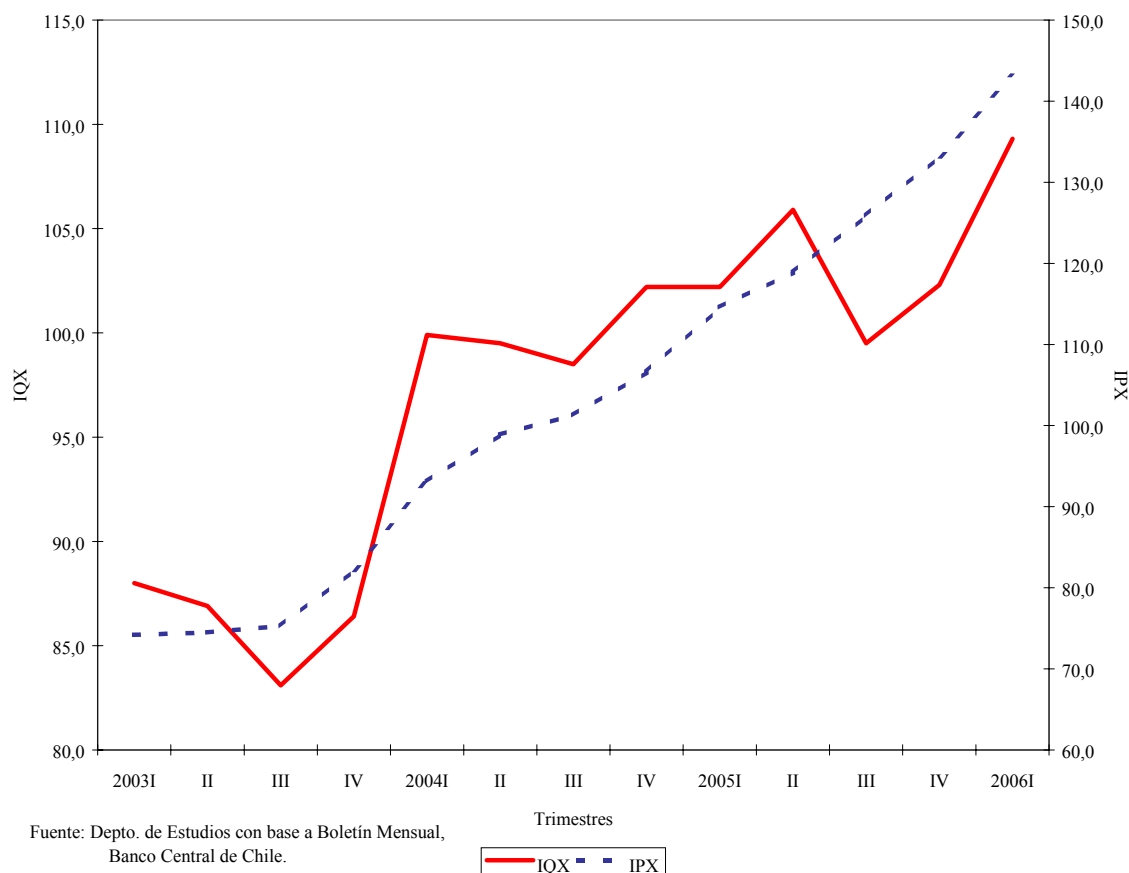

En el caso del índice de cantidad de las exportaciones de cobre, éste revierte las variaciones anuales negativas los últimos tres trimestres del año 2005. Por su parte, el índice trimestral de precio de las exportaciones de cobre se presenta con fuertes alzas durante el año 2005 y primer cuarto de 2006, cuya variación fue 53,5% respecto al mismo periodo del año 2005. Con respecto al precio del cobre, el promedio anual al 31 de julio es de 286 centavos de dólar la libra, en cambio el promedio anual durante el año 2005 alcanzó a 167 centavos de dólar la libra⁵. En el caso del último mes se han moderado los aumentos históricos observados en mayo pasado, en que se rozó los 4 dólares en la BML, con un precio promedio mensual en julio de 349,8 centavos de dólar la libra, en que se tiene en cuenta una disminución de los inventarios en los mercados internacionales y una coyuntura particular en el caso de Chile dada por el accidente ocurrido en Chuquicamata recientemente que afecta a dos tercios de la producción del yacimiento, y a la eventual huelga de los trabajadores de la mina La Escondida que pertenece a la australiana BHP Billinton, la cual es la responsable del 8% de la producción mundial de cobre⁶. Las estimaciones recientes de Cochilco son que el precio promedio del metal rojo alcanzará a los US\$ 3 la libra para el presente año.

Gráfico 3. Índice trimestral de cantidad y precio de las exportaciones de cobre.

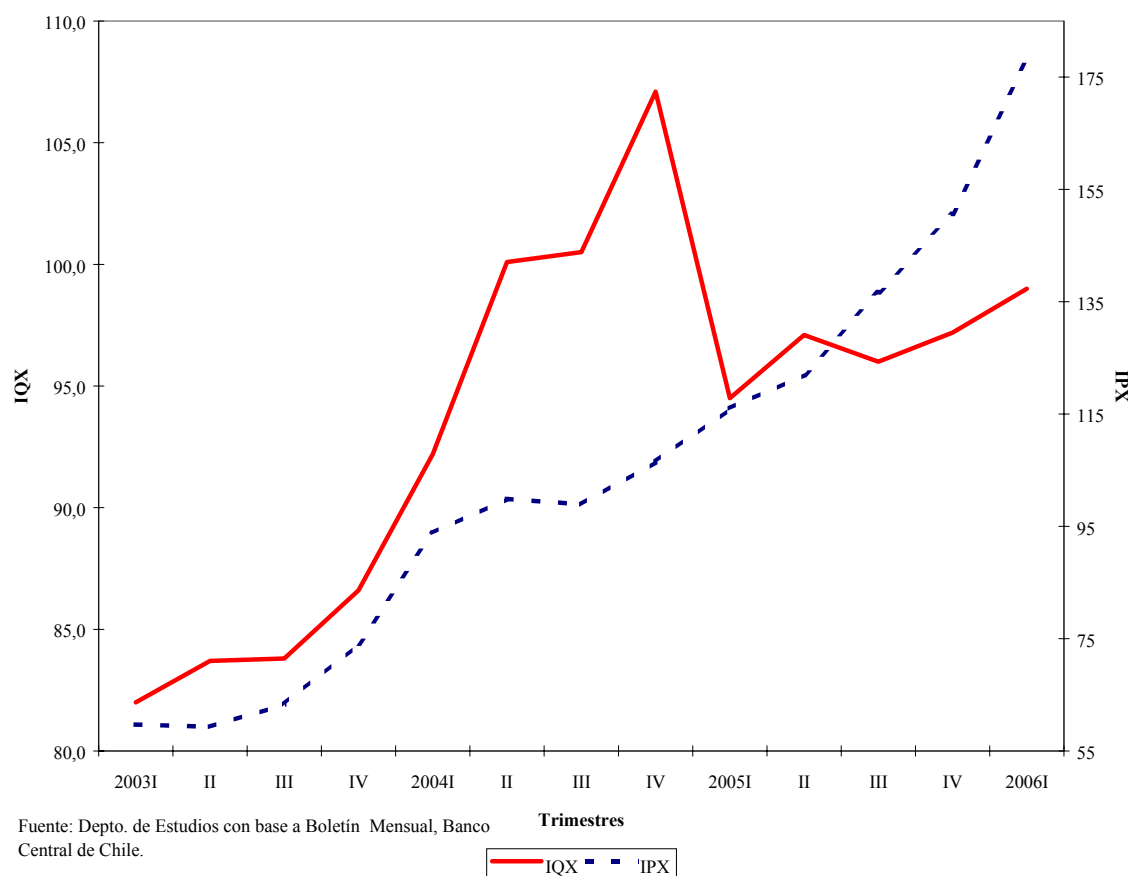

⁵ Fuente: <http://www.cochilco.cl>

⁶ Fuente: <http://www.mineriaglobal.cl>

Cuadro 4. Precio del Cobre (US\$ / lb)

Periodo	US\$/lb
2004	1,30
2005	1,67
2006 I	2,24
2006 II	3,28

Fuente:Coquilco

En el caso del índice trimestral de cantidad y precio de las importaciones, se tiene que ambos presentan variaciones anuales crecientes, en que el índice de cantidad crece un poco menos que el trimestre anterior, y el índice de precios un poco más. En niveles se tiene que hay un aumento en cantidades importadas asociadas al dinamismo de la actividad interna, no obstante, la deprimida variación anual del IMACEC en abril de 2,8%, que en el mes de mayo presentó un repunte de 6,1%⁷. En el caso del índice de precios de las importaciones, sin duda que las alzas de éste han sido causadas por el fuerte incremento del precio del petróleo en los mercados mundiales. En efecto, el petróleo West Texas Intermediate (WTI) promedió el último trimestre de 2005 los 60 US\$ el barril, pasando a promediar US\$ 63,3 y US\$ 70,4 el barril en el primer y segundo cuarto de este año respectivamente⁸. En la actual coyuntura, con las crecientes acciones bélicas en el medio oriente y la incertidumbre que este conflicto ha traído en los mercados, las expectativas de alza de precios han seguido creciendo.

⁷ Fuente: <http://www.bcentral.cl>

⁸ Fuente: Boletín Mensual de Julio 2006, Banco Central de Chile.

Gráfico 4. Índice trimestral de cantidad y precio de las importaciones totales.

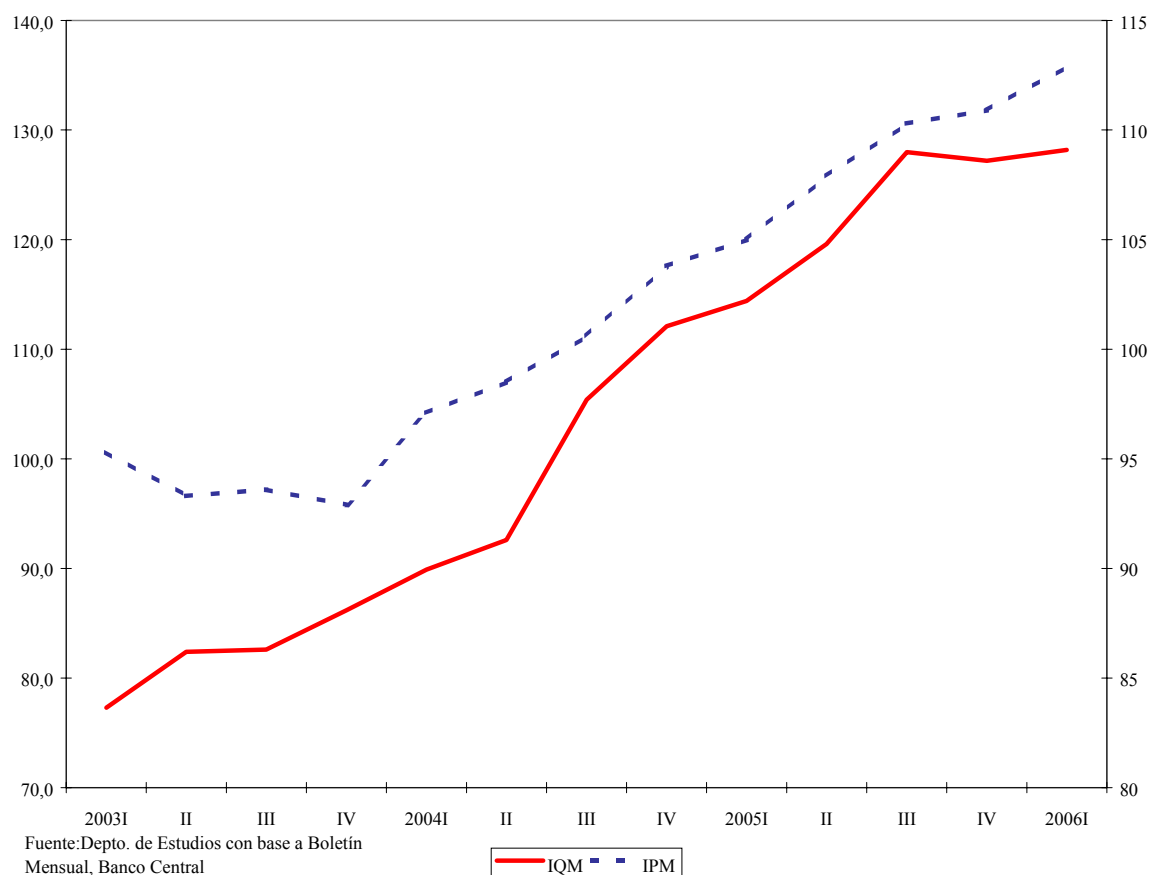

Es interesante analizar internaciones en volumen según tipo de bienes importados, para ello se deflactó el valor trimestral de las importaciones de bienes de consumo, intermedio y de capital, utilizando como *proxy* el índice de precios al por mayor de los bienes importados según tipo de bien que publica el INE. Los resultados obtenidos, se presentan en el cuadro a continuación, tomando como base el primer trimestre de 2005.

Cuadro 5. Importaciones trimestrales en volumen (millones de US\$ de 1er Trim. 2005)

	2005 I	2005 II	2005 III	2005 IV	2006 I	2006 II
I. Bienes de Consumo	1.119,1	977,7	1.292,4	1.349,7	1.321,2	1.228,0
II. Bienes Intermedios	4.142,2	4.529,0	4.954,7	5.153,6	5.650,5	6.009,9
III. Bienes de Capital	1.464,3	1.702,3	1.834,9	2.133,9	1.860,2	1.810,3

Fuente: Depto de Estudios e Informaciones sobre la base de B Central e INE

ACC/acc

Se observa, que los bienes intermedios son los que más aumentan en volumen, pese a las alzas de precios del petróleo y gas natural, situación que en las semanas recientes se ha visto agravada por la decisión del gobierno argentino de traspasar a Chile el alza de los precios de la última negociación por el gas boliviano. En el caso de los bienes de consumo,

estos presentan una caída respecto al trimestre anterior -7%, y un aumento de 25,6% respecto a igual periodo del año 2005. Finalmente el volumen de bienes de capital también presenta una baja respecto al cuarto anterior de -2,7% y un alza de 6,3% respecto a igual periodo del año pasado. Estas disminuciones puntuales del trimestre podrían dar señales de enfriamiento de la actividad interna, puesto que la formación bruta de capital fijo solo creció un 10,2% anual el primer trimestre, dejando atrás los aumentos anuales de sobre el 20% obtenidos en los primeros trimestres del año 2005⁹.

Evolución de las exportaciones por destino

En el primer semestre de 2006, el 69,3% de las exportaciones chilenas fueron hacia países o bloques con acuerdos comerciales vigentes, un 10,6% hacia países con acuerdos comerciales en proceso de ratificación y un 20% a países sin acuerdos.

Las exportaciones que mostraron un mayor crecimiento en valor exportado, en relación a igual semestre del año anterior fueron hacia los destinos con acuerdos comerciales vigentes, que experimentaron una variación del 49,6%, crecimiento superior que el mostrado por las exportaciones totales de Chile al mundo en el período señalado.

Cuadro 6.
Exportaciones Chilenas según Destino
I Semestre 2005-2006
(Cifras en millones de US\$)

	I Semestre 2005		I Semestre 2006		Variación % 2006/2005
	MM US\$	Participación	MM US\$	Participación	
Acuerdos Vigentes	12.155,8	65,1%	18.189,1	69,3%	49,6%
Estados Unidos	3.018,5	16,2%	4.618,8	17,6%	53,0%
Unión Europea (15)	4.654,8	24,9%	7.259,2	27,7%	56,0%
Mercosur	1.089,6	5,8%	1.646,5	6,3%	51,1%
México	711,2	3,8%	1.080,3	4,1%	51,9%
Canadá	491,7	2,6%	502,6	1,9%	2,2%
Comunidad Andina	907,3	4,9%	1.166,3	4,4%	28,6%
Centro América	193,3	1,0%	231,3	0,9%	19,6%
Corea del Sur	1.017,5	5,4%	1.496,9	5,7%	47,1%
Nuevos Miembros UE	31,3	0,2%	120,5	0,5%	284,9%
Efta	40,6	0,2%	66,6	0,3%	64,0%
En proceso Ratificación	2.436,1	13,0%	2.792,7	10,6%	14,6%
P4	44,9	0,2%	43,8	0,2%	-2,4%
R.P. China	2.187,9	11,7%	2.130,9	8,1%	-2,6%
India	183,2	1,0%	596,8	2,3%	225,8%
Cuba	20,1	0,1%	21,2	0,1%	5,6%
Sin Acuerdo					
Japón	2.136,8	11,4%	2.688,1	10,2%	25,8%
Total Exportaciones	18.673,6	100,0%	26.228,5	100,0%	40,5%

Elaboración: Depto. Estudios DIRECON, en base a cifras del Banco Central

vrh/VRH

⁹ Fuente: <http://www.bcentral.cl>

En este período, las exportaciones chilenas hacia todos los socios comerciales con acuerdos vigentes muestran tasas de crecimiento positivas, destacando el dinamismo alcanzado por los envíos a los Nuevos Miembros de la U.E (284,9%), EFTA (64%), Unión Europea (56%), EE.UU (53%), México (51,9%) y Mercosur (51,1%).

De los envíos hacia países o bloques con Acuerdos comerciales en proceso de ratificación se destacan dos hechos: primero, el importante incremento de las exportaciones hacia India (225,8%), pasando de US\$ 183,2 millones en el primer semestre de 2005 a US\$ 596,8 en el mismo período de 2006 y, en segundo lugar, la caída de las exportaciones a China en un 2,6% debida principalmente a la reducción en valor de los envíos de Cátodos de Cobre y Concentrado de Molibdeno sin tostar, en montos equivalentes a US\$ 354 y US\$ 109 millones menos que el primer semestre de 2005, respectivamente.

El principal destino de nuestras exportaciones nuevamente fue la Unión Europea, concentrando el 27,7% de nuestros envíos totales, seguido de EE.UU (17,6%), Japón (10,2%), R.P China (8,1%) y Mercosur (6,3%).

Cuadro 6.1.
Participación de las Exportaciones por destino y CIU
I semestre de 2006
(Cifras en %)

	Agric., Frut., Ganad., Silv., Pesca	Minería	Industria
Estados Unidos	44,3%	14,0%	19,1%
Unión Europea (15)	27,1%	33,2%	16,8%
Mercosur	2,1%	5,3%	9,1%
México	3,8%	3,2%	6,0%
Canadá	0,9%	2,0%	1,9%
Comunidad Andina	4,2%	0,3%	12,5%
Centro América	0,9%	0,0%	2,6%
Corea del Sur	1,7%	7,1%	3,9%
Efta	0,3%	0,2%	0,3%
R.P. China	0,9%	10,7%	4,6%
India	0,1%	3,6%	0,1%
Japón	1,7%	11,8%	9,0%
Resto del Mundo	12,0%	8,6%	14,0%
Total Exportaciones	100,0%	100,0%	100,0%

Elaboración: Depto. Estudios DIRECON, en base a cifras del Banco Central vrh/VRH

Descomponiendo las exportaciones del primer semestre de acuerdo a la clasificación CIUU, se obtiene que los principales destinos de los envíos del sector Agricultura, Fruticultura, Ganadería, Silvicultura y Pesca Extractiva fueron EE.UU (44,3%), Unión Europea (27,1%) y Comunidad Andina (4,2%).

La Minería tuvo como principales destinos la Unión Europea, seguida de EE.UU, Japón y R.P.China.

Las exportaciones del sector industrial se dirigieron principalmente a EE.UU, Unión Europea, Comunidad Andina y Mercosur, como se puede observar en el cuadro anterior.

Las Importaciones por origen

Considerando el total de las compras realizadas por Chile durante el primer semestre del año, el 74,8% provienen de bloques o países con acuerdos comerciales vigentes, 15,6% de países sin acuerdos y un 9,6% en proceso de ratificación. Se destacan como principales países o bloques de origen de las importaciones a Mercosur, de donde provienen el 27% de nuestras compras, seguido por EE.UU y Unión Europea, con un 16,3% y 15% de participación, respectivamente.

Cuadro 7.
Importaciones Chilenas según Origen
I Semestre 2005-2006
(Cifras en millones de US\$)

	I Semestre 2005		I Semestre 2006		Variación % 2006/2005
	MM US\$	Participación	MM US\$	Participación	
Acuerdos Vigentes	10.884,9	77,8%	12.466,3	74,8%	14,5%
Estados Unidos	2.474,3	17,7%	2.710,3	16,3%	9,5%
Unión Europea (15)	2.425,2	17,3%	2.504,8	15,0%	3,3%
Mercosur	3.928,7	28,1%	4.493,0	27,0%	14,4%
México	337,7	2,4%	465,9	2,8%	37,9%
Canadá	188,3	1,3%	245,0	1,5%	30,1%
Comunidad Andina	868,3	6,2%	1.175,5	7,1%	35,4%
Centro América	11,3	0,1%	9,1	0,1%	-19,5%
Corea del Sur	514,2	3,7%	722,0	4,3%	40,4%
Nuevos Miembros UE	46,8	0,3%	55,6	0,3%	18,8%
Efta	90,0	0,6%	85,2	0,5%	-5,3%
En proceso Ratificación	1.140,5	8,2%	1.595,4	9,6%	39,9%
P4	32,9	0,2%	37,5	0,2%	14,2%
R.P. China	1.048,2	7,5%	1.483,1	8,9%	41,5%
India	58,7	0,4%	74,4	0,4%	26,8%
Cuba	0,7	0,0%	0,4	0,0%	-47,8%
Sin Acuerdo					
Japón	475,1	3,4%	504,3	3,0%	6,1%
Total Importaciones	13.992,0	100,0%	16.658,3	100,0%	19,1%

Elaboración: Depto. Estudios DIRECON, en base a cifras del Banco Central

vrh/VRH

En el semestre, las importaciones desde casi la totalidad de los orígenes muestran variaciones positivas con respecto a igual período del año anterior. De estas se destaca el crecimiento de las importaciones desde la R.P. China (41,5%), Corea del Sur (40,4%), México (37,9%), Comunidad Andina (35,4%) y Canadá (30,1%). Sólo disminuyeron las compras a Cuba, Centro América y EFTA, en montos relativamente pequeños equivalentes a US\$ 300 mil, US\$ 2,2 millones y US\$ 4,8 millones respectivamente.

Del total de las importaciones de Bienes de Consumo, que totalizaron US\$ 2.665,1 millones, el 31% provino de la R.P.China, 17,3% de Mercosur y 12,1% de la Unión Europea, como se observa en el cuadro siguiente.

Cuadro 7.1
Participación de las Importaciones por origen y Tipo de Bien
I semestre de 2006
(Cifras en %)

	Bs. Consumo	Bs. Intermedios	Bs. Capital	Petróleo	Combustibles
Mercosur	17,3%	31,9%	19,4%	38,7%	32,3%
Unión Europea (15)	12,1%	12,6%	24,7%	0,0%	4,1%
Estados Unidos	6,2%	17,0%	21,9%	0,0%	38,8%
Comunidad Andina	4,0%	10,1%	0,1%	15,3%	4,4%
Centro América	0,0%	0,1%	0,0%	0,0%	0,0%
México	5,3%	1,2%	5,7%	0,0%	0,0%
Canadá	0,4%	1,8%	1,3%	0,0%	4,0%
Corea del Sur	6,9%	3,3%	5,4%	0,0%	9,8%
Efta	0,8%	0,4%	0,7%	0,0%	0,0%
R.P. China	31,0%	3,8%	7,4%	0,0%	0,0%
Japón	7,1%	1,2%	5,5%	0,0%	0,0%
Resto del Mundo	8,9%	16,6%	7,8%	46,0%	6,7%
Total Importaciones	100,0%	100,0%	100,0%	100,0%	100,0%

Elaboración: Depto. Estudios DIRECON, en base a cifras del Banco Central

vrh/VRH

En el caso de los Bienes de Capital, las compras al mundo totalizaron US\$ 3.440,1 millones destacándose como principales proveedores a la Unión Europea (24,7%), seguida de EE.UU (21,9%) y Mercosur (19,4%).

Los mayores montos importados en el primer semestre de 2006 correspondieron a Bienes Intermedios alcanzando la suma de US\$ 10.553,1 millones. De estos, un 31,9% fueron adquiridos en el Mercosur, 17% en EE.UU y un 12,6% en la Unión Europea.

Dentro de los Bienes Intermedios, las importaciones de Petróleo y Otros Combustibles revisten especial atención, dado el carácter de importador neto que tiene Chile en estos bienes. Los principales abastecedores de Otros Combustibles fueron EE.UU y Mercosur, de donde proviene el 71,1% de las compras chilenas. El valor total importado por Chile en Combustibles distintos del petróleo fue US\$ 1.714,2 millones en el primer semestre del año.

En petróleo, las compras totalizaron US\$ 2.486,6 millones, siendo los principales proveedores Mercosur (38,7%) y la Comunidad Andina (15,3%). El resto de las importaciones de Petróleo se realizaron a Angola (30%), Nigeria (11,8%), Gabón (2,3%) y Tailandia (1,7%).

Estados Unidos

La economía de Estados Unidos presentó un crecimiento anual de sólo 2,5% en el segundo trimestre del año 2006, cifra inferior al 3,3% de igual periodo del año anterior. Destacando la fuerte caída de -6,3% en la inversión residencial, que muestra por tercer trimestre variaciones anuales negativas.

Cuadro 8. Variación de cuentas nacionales de Estados Unidos.

	2005				2006	
	I	II	III	IV	I	II*
Producto Interno Bruto	3,8	3,3	4,2	1,8	5,6	2,5
Gasto personal en consumo	3,5	3,4	3,9	0,8	4,8	2,5
Bienes durables	2,6	7,9	9,0	-12,3	19,8	-0,5
Bienes no durables	5,3	3,6	3,4	3,9	5,9	1,7
Servicios	2,8	2,3	3,2	2,0	1,6	3,5
Inversión privada doméstica bruta	8,6	-3,7	5,2	16,2	7,8	1,7
Inversión fija	7,0	9,5	6,3	2,8	8,2	-0,7
Inversión no residencial	5,7	8,8	5,9	5,2	13,7	2,7
Inversión residencial	9,5	10,8	7,1	-0,9	-0,3	-6,3
Exportaciones	7,5	10,7	3,2	9,6	14,0	3,3
Importaciones	7,4	-0,3	2,5	13,2	9,1	0,2
Gasto de gobierno	1,9	2,5	3,4	-1,1	4,9	0,6

Fuente: Depto de Comercio de EE.UU.

(*) Cifras provisorias

El aumento en el producto fue inferior a lo esperado por los analistas, y está en niveles menores a la última proyección anual entregada por el FMI, que alcanza al 3,4% para el presente año y a 3,3% para el año 2007¹⁰.

El desempleo se ha mantenido en tasas de 4,7% tanto el primer como el segundo trimestre del año. En cuanto a la inflación, el segundo trimestre el índice de precios al consumidor tuvo un incremento de 5,1%, superando la tasa del 4,3% del trimestre previo, y el 3,4% del año 2005 entero. Estas mayores presiones inflacionarias están explicadas por el aumento de los energéticos, pero también de los demás bienes, puesto que la inflación de todos los bienes excluidos los alimentos y la energía, aumentó desde un 2,6% a un 3,6% entre el primer y segundo trimestre de este año¹¹.

Pese a lo anterior las señales recientemente dadas al mercado por Ben Bernanke, presidente de la Reserva Federal, son que el ajuste en las tasas de interés, actualmente en 5,25%, después de 17 subidas consecutivas en un término de dos años, podría ser más pausado, situación que habrá que esperar hasta el 8 de agosto, fecha en que es la próxima reunión de este organismo. En efecto, el *libro beige* publicado por este organismo el 17 de julio, dice

¹⁰ FMI, World Economic Outlook, April 2006

¹¹ Fuente: Departamento de trabajo de Estados Unidos

que la economía ha continuado creciendo, pero con evidencia que lo ha hecho a un paso más lento. La mayoría de los reportes de ventas del sector *retail* indican que hay condiciones ligeramente más débiles que a principios de año. En el sector manufacturero, hubo ganancias significativas en los resultados y ventas, especialmente en el sector de bienes durables. Los productores de los sectores agrícolas y de recursos naturales también vieron fuertes demandas, aunque se notaron algunas dificultades relacionadas con el clima y otras restricciones de oferta. En las instituciones financieras los préstamos reflejaron la el desarrollo de la actividad, puesto que los créditos comerciales e industriales aumentaron, mientras que declinaron los créditos hipotecarios residenciales y la demanda de créditos de consumo. Los mercados laborales se mantuvieron apretados en la mayoría de las áreas, con incrementos en los salarios base y generales moderados, y solo creciendo relativamente rápido para los trabajadores con especializaciones en un amplio rango de sectores. Hubo más baja actividad en los mercados de la construcción residenciales, con disminución en las ventas y una caída en los márgenes de ganancias¹².

¹² Fuente: Reserva Federal.

Comercio con Estados Unidos

El comercio entre Chile y Estados Unidos ha estado influido por la vigencia del TLC entre ambos países y la actividad interna de este país. En efecto, el valor importado por dicho país desde Chile el primer semestre aumentó en 53%, alcanzando los US\$ 4.618,8 millones, en cambio las exportaciones totales de Chile al mundo crecieron 40,4%. Respecto a la participación de Estados Unidos en el total exportado por Chile, éste sigue siendo el primer destino individual con un 17,6%. Sin embargo si excluimos el cobre que ha tenido un fuerte aumento de precio, se registra que las exportaciones sin cobre crecieron en un 12,6% en el semestre, igual que el aumento de las exportaciones sin cobre al mundo, alcanzando a US\$ 2.714,8 millones estos envíos a Estado Unidos durante el semestre.

Desde la entrada en vigencia del TLC el 1 de enero del año 2004 el intercambio comercial con este socio comercial se ha robustecido fuertemente pasando de US\$ 3.230,8 millones en el primer semestre del año 2003 a US\$ 7.329,1 millones durante el primer semestre del año 2006, equivalente a una variación de 26,8%.

El intercambio comercial entre los dos países este semestre creció un 33,4%, cifra superior al crecimiento del intercambio comercial total que alcanzó a 31,3%, manteniéndose Estados Unidos como el primer socio en estos términos con un 17,1% de participación, cifra levemente superior a igual periodo del año anterior que alcanzó a 16,8%.

En el caso de las importaciones chilenas, éstas aumentaron en un 9,5% durante el primer semestre, alcanzando los US\$ 2.710,3 millones, aumento menor al registrado por las internaciones desde el mundo que fue de 19,1%. En cuanto a la participación en el total importado, este origen fue el primer abastecedor con un 16,3% superando a la Unión Europea y Argentina que alcanzaron el 15% y 13,7% respectivamente. En este aspecto es relevante la apreciación que ha tenido el peso chileno en el último semestre, lo que ha abaratado las importaciones desde Estados Unidos.

La balanza comercial entre ambos países se encuentra superavitaria para Chile con US\$ 1.908,6 millones, valor que más que triplica lo logrado en igual periodo del 2005, y supera al resultado del año 2005 entero, destacando que el saldo anual se ha presentado favorable a Chile desde el año 2001. Además dicho saldo es el segundo mayor superávit comercial individual, después de Japón, conseguido en este semestre. Si restamos el cobre, el petróleo y gas natural en el cálculo de la balanza, ésta sigue siendo superavitaria, pero solo en US\$ 4,7 millones, dado que los envíos de cobre alcanzan a US\$ 1.904 millones en el semestre, y la internación de petróleo o gas natural desde este origen fue de US\$ 0,1 millones.

Es destacable que este país es el principal destino de nuestras exportaciones no cobre durante el semestre, siendo seguido por los quince miembros de la Unión Europea como bloque.

De acuerdo a la clasificación CIU un 56,3% de las exportaciones de agricultura chilena, se dirigieron a Estados Unidos durante este primer semestre, y un 52,6% del sector productos forestales y muebles de madera. Por su parte los envíos de fruticultura representaron un 44,1% a este destino en el periodo. Le siguen en importancia un 38,4% de los productos de barro, loza y porcelana.

Cuadro 9. Exportaciones de Chile a Estados Unidos según CIU, Ene-Jun 2005-2006. (mill. de US\$)

Sector CIU	Exportaciones a EEUU Millones de dólares		Crecimiento % Exportaciones	Participación Exportaciones Xs. EEUU / Xs. Mundo	
	2005	2006	2006	2005	2006
Agricultura	87,8	107,5	22,5	50,7	56,3
Alimentos y alimentos forrajeros	403,8	530,9	31,5	19,7	22,6
Bebidas, líquidos, alcoholes y tabacos	113,2	125,8	11,2	18,3	18,7
Celulosa, papel, cartón, editoriales e imprenta	18,3	20,4	11,6	2,2	2,3
Cobre	607,6	1.904,1	213,4	7,7	13,5
Curtiembre, talabartería, cuero y pieles, calzado	0,4	0,2	-62,5	3,2	1,1
Forestales y muebles de madera	438,6	511,9	16,7	50,0	52,6
Fruticultura	620,8	650,7	4,8	46,2	44,1
Ganadería	3,5	1,4	-61,6	17,7	5,8
Industria básica del hierro y del acero, industria básica de metales no ferrosos	22,6	45,3	100,0	8,0	8,4
Industria manufacturera no expresada	1,2	1,5	25,5	13,5	14,7
Otros	25,6	29,2	13,9	21,6	20,2
Pesca Extractiva	3,6	1,1	-69,6	15,1	5,5
Productos de barro, loza y porcelana, vidrio y productos minerales no metálicos	12,2	16,9	38,5	33,7	38,4
Productos metálicos, maquinaria, equipos, material eléctrico e instrumentos de medida	62,2	60,1	-3,4	16,6	11,1
Productos químicos básicos y preparados, petróleo y derivados, caucho y plástico	229,5	211,6	-7,8	14,4	10,8
Resto de minería	352,9	382,6	8,4	15,5	17,7
Silvicultura	2,0	2,7	35,8	10,8	19,8
Textiles y confecciones de prendas de vestir	12,4	15,0	20,6	16,2	19,3
TOTAL	3.018,5	4.618,8	53,0	16,2	17,6

Fuente: Departamento de Estudios e Informaciones, DIRECON (Julio 2006), en base a cifras del Banco Central de Chile

Al considerar los envíos por clasificación CIU se tiene que el 33,3% de las exportaciones correspondió al sector Industria durante el semestre, teniendo montos relevantes la industria alimentaria y de bebidas con 14,2%, seguida de la industria forestal y muebles de madera con 11,1%.

Destaca el hecho que la participación del sector Minería en los envíos a Estados Unidos, creció bastante términos relativos respecto al primer semestre del año anterior, pasando del 31,8% al 49,5% del total exportado por Chile a este destino, habida cuenta de los altos precios internacionales del cobre y otros *commodities* en la actualidad.

Por otra parte, el sector Agricultura, Fruticultura y Ganadería presenta una disminución este semestre respecto a igual periodo del año 2005, con una participación de 16,5% versus el

23,8%, explicado también por el fuerte aumento en valor de la minería, mencionada en el párrafo anterior¹³.

Por su parte las importaciones según tipo de bien, se distribuyen en 66,1% para los bienes intermedios, un 27,8% para los bienes de capital y un 6,1% los bienes de consumo durante el primer semestre, rangos en que hay un leve aumento en los bienes de capital de lo observado a igual fecha del año anterior¹⁴.

Al considerar los principales productos exportados en valor este primer semestre, se observa una mayor concentración que el año anterior, puesto que los 25 principales productos representan el 78,4% del total exportado al país del norte, en cambio hace doce meses este monto era el 67,7%, en parte explicado por el mayor precio del cobre. Los principales productos correspondieron a los cátodos de cobre refinado, filete de salmón y oro en bruto para uso no monetario, productos que también se encuentran entre los principales envíos de Chile al mundo. Destaca el crecimiento anual del valor exportado de los cátodos de cobre, el cobre para el afino y el oro en bruto para uso no monetario en el semestre¹⁵. El total de productos exportados a este destino alcanzó a 1546 en el semestre.

Finalmente, entre los principales productos importados desde Estados Unidos, se tiene que también ha habido una mayor concentración de los 25 principales, al pasar de un 40,3% del valor importado a un 42,5% en este semestre. Los mayores valores corresponden a aceites combustibles destilados, los demás volquetes automotores, gasolina para vehículos terrestres, las demás turbinas de gas y automóviles para turismo. De éstos, las demás turbinas de gas y los automóviles de turismo no se encuentran entre los 25 principales productos importados desde el mundo en el mismo periodo¹⁶. El total de productos importados desde este origen alcanzó a 4455 en el semestre.

¹³ Véase cuadro anexo n° 46.

¹⁴ Véase cuadro anexo n° 47.

¹⁵ Véase cuadro anexo n° 48.

¹⁶ Véase cuadro anexo n° 49.

Unión Europea

De acuerdo a la Comisión Europea en su informe de primavera, la estimación de crecimiento del PIB de los países de la UE (25 países) para el año 2006 alcanzará a un 2,3% y a un 2,1% el área del euro, mostrando un crecimiento más importante que las tasas logradas en el año 2005, que alcanzaron a 1,6% y 1,3% respectivamente. Los principales motores del mayor dinamismo logrado este año, se centran en un fortalecimiento de la inversión y en mayores exportaciones, en un entorno económico más favorable. Las previsiones son de una creación de 3,5 millones de empleos entre los años 2006 y 2007. La inflación estimada permanecerá estable en torno al 2% a pesar de los altos precios del petróleo que representan el mayor riesgo para el crecimiento económico de la UE.

Las tasas de crecimiento del PIB alcanzadas en los años 2005 y 2006 y las previsiones para el año 2007, se presentan en el cuadro siguiente.

Cuadro 10. Evolución reciente de la actividad económica de los países que integran la Unión Europea

	Tasas de crecimiento anual			Tasas de crecimiento en doce meses			
	2005	2006	2007	2006/1	2006/2	2006/3	2006/4
Area del Euro	1,3	2,1	1,8	2,0	2,2	2,1	2,3
Alemania	0,9	1,7	1,0	1,5	1,8	1,8	2,5
Austria	1,9	2,5	2,2	2,7	3,0	3,2	3,3
Bélgica	1,2	2,3	2,1	1,8	2,2	2,6	2,4
España	3,4	3,1	2,8	3,5	3,3	3,1	2,7
Finlandia	2,1	3,6	2,9	2,6	5,1	3,2	3,4
Francia	1,4	1,9	2,0	1,9	2,2	2,0	2,1
Grecia	3,6	3,5	3,4	2,4	3,8	3,2	4,5
Holanda	1,1	2,6	2,6	3,2	2,5	2,4	2,2
Irlanda	4,7	4,9	5,1	5,6	4,9	5,3	4,3
Italia	0,0	1,3	1,2	1,4	1,2	1,2	1,5
Luxemburgo	4,2	4,4	4,5	n.d.	n.d.	n.d.	n.d.
Portugal	0,3	0,9	1,1	0,7	0,0	1,3	1,4
Otros países UE (15)							
Dinamarca	3,1	3,2	2,3	3,7	2,7	2,6	3,8
Inglaterra	1,8	2,4	2,8	2,3	2,5	2,5	2,5
Suecia	2,7	3,4	3,0	3,4	3,5	3,5	3,7
Total Unión Europea (15)	1,5	2,2	2,0	2,3	2,4	2,2	2,4
Chipre	3,8	3,8	3,8	3,5	3,8	3,8	4,1
Eslovenia	3,9	4,3	4,1	4,8	3,7	4,5	4,3
Estonia	9,8	8,9	7,9	10,3	9,0	8,1	8,3
Hungría	4,1	4,6	4,2	4,5	4,8	5,3	5,5
Letonia	10,2	8,5	7,6	n.d.	n.d.	n.d.	n.d.
Lituania	7,5	6,5	6,2	7,1	6,3	6,1	6,0
Malta	2,5	1,7	1,9	n.d.	n.d.	n.d.	n.d.
Polonia	3,2	4,5	4,6	5,1	4,5	4,1	4,4
República Eslovaca	6,0	6,1	6,5	5,7	6,7	5,7	6,2
República Checa	6,0	5,3	4,7	5,7	5,4	5,2	5,1
Total Unión Europea (25)	1,6	2,3	2,2	2,3	2,4	2,3	2,5
European Commission "Economic Forecasts" Spring 2006.							

Entre los países que mostraron un mayor aumento del PIB en los dos primeros trimestres del año 2006 destacan Irlanda, España, Holanda, Austria, Finlandia y Grecia. Entre aquellos con un ritmo menor de recuperación de la actividad económica en el primer semestre del año 2006 está Portugal y países con un tamaño más relevante como Alemania con 1,5% y 1,8% Italia con 1,4% y 1,2% y Francia con 1,9% y 2,2%.

Entre los nuevos países miembros de la UE, cabe poner de relieve el fuerte vigor de crecimiento del PIB en el primer semestre del año 2006 de Estonia, Lituania, República Eslovaca, República Checa y Polonia.

Para visualizar el comportamiento económico reciente y las perspectivas de los países de la UE 25, se examinó la composición de la demanda agregada y la contribución de cada componente al crecimiento del PIB.

Cuadro 11. Composición del crecimiento del PIB de los países de la Unión Europea (25)

Composición del PIB y de la demanda final					
	2004		Tasas de variación reales		
	Billones de euros	% PIB	2005	2006	2007
Consumo privado	6.039,3	57,9%	1,5	1,9	1,7
Consumo del gobierno	2.160,6	20,7%	1,6	2,1	1,4
Formación bruta de capital fijo	2.030,3	19,5%	2,9	4,4	3,1
Variación de inventarios	77,8	0,7%	0,4	0,6	0,6
Exportación de bienes y servicios	3.734,6	35,8%	4,7	5,9	5,7
Demanda final	14.042,6	134,6%	2,5	3,6	3,0
Importación de bienes y servicios (menos)	3.610,1	34,6%	5,2	6,2	5,1
PIB	10.432,5	100,0%	1,6	2,3	2,2
PIB area del euro	7.751,2	74,3	1,3	2,1	1,8
Contribución al crecimiento del PIB					
			2005	2006	2007
Consumo			1,2	1,6	1,3
Inversión			0,6	0,9	0,6
Inventarios			-0,1	0,3	0
Exportaciones			1,7	2,3	2,3
Demanda final			3,4	4,7	4,2
Importaciones (menos)			-1,8	-2,3	-2,0
Exportaciones netas			-0,1	0	0,3

Fuente: European Comission "Economic Forecasts" Spring 2006.

Entre las componentes de la demanda final resalta el mayor crecimiento de la formación bruta de capital fijo en el año 2006 y el aumento de los flujos de comercio exterior tanto de exportaciones como de importaciones. Este escenario, de acuerdo a las previsiones de primavera, se mantendría con casi igual vigor en el año 2007.

El examen de la contribución de cada componente de la demanda final al crecimiento del PIB, muestra una participación creciente de la inversión en el año 2006 y un aumento en el peso relativo de las exportaciones y de las importaciones que se mantendría en el próximo año.

Para dimensionar los flujos de comercio de los países de la UE con el resto del mundo, cabe poner de relieve que en el año 2005, las importaciones provenientes de los propios países que conforman la UE representaron un 64,6% del total mientras un 35,4% correspondió a compras realizadas en el resto del mundo. Según Eurostat, la participación de Chile en las importaciones de los países de la UE (25 países) alcanzó a 0,66% en el año 2005, mientras en el caso de las exportaciones de la UE sólo un 0,37% correspondió a envíos hacia Chile.

El tipo de cambio real bilateral pesos chilenos - euro, experimentó en el año 2006 una recuperación de 12% en el primer semestre del año, respecto de diciembre del año 2005. En ello influyó una depreciación del tipo de cambio nominal del peso respecto del euro, que llegó a fines de junio llegó a un 13,0% respecto del nivel alcanzado en diciembre del 2005, mientras los precios de la zona del euro mostraron en este semestre un aumento menor a la inflación doméstica 1,4%. Esta nueva tendencia podría influir alentando las exportaciones de Chile hacia los países de la UE, en el presente año.

Desde la entrada en vigencia del Acuerdo de Asociación en febrero del año 2003, el intercambio comercial de Chile con los países de Unión Europea ha tenido una franca expansión pasando de un nivel de US\$ 7.309,6 millones en el año 2002 a US\$ 14.287,9 millones en el año 2005. En el primer semestre de este año, la participación de la Unión Europea (25 países) en el intercambio comercial de Chile alcanzó a un 21,8%.

En el primer semestre de este año, un 28,2% de las exportaciones de Chile se orientó hacia los países de la Unión Europea (25 países). El crecimiento de estas exportaciones hacia la UE (15 países) fue de 55,9% respecto de igual semestre del año anterior, mientras las exportaciones hacia los diez nuevos países miembros de la UE, aumentaron casi cuatro veces en igual período de doce meses, partiendo de un nivel de sólo US\$ 31,3 millones en los meses de enero a junio del año 2005. Los principales países hacia los cuales Chile exportó en el primer trimestre del 2006¹⁷ fueron Holanda, Italia, Francia, Alemania y España. Entre los nuevos países pertenecientes a la UE cabe destacar las ventas a Polonia e incipientes dirigidas hacia Letonia, Lituania, Estonia y República Checa.

Las exportaciones de cobre hacia los países de la UE (15 países) tuvieron en estos seis meses un aumento de 106%, mientras las exportaciones no cobre lo hicieron en un 9,4%. Respecto de los nuevos 10 países miembros, las exportaciones de cobre se iniciaron sólo en el primer semestre de este año, con envíos incipientes dirigidos hacia Polonia. Las exportaciones de productos no cobre aumentaron en el primer semestre en 38,7% (medidas en doce meses), destacando los envíos a Polonia, Letonia, Estonia y República Checa.

¹⁷ Cuadros Anexos 2 y 2a

De acuerdo a la clasificación por actividades económicas (CIIU)¹⁸, las exportaciones de la minería (no cobre) hacia la UE, representaron en el primer semestre de este año un 35,9% del total exportado por el país, en esos rubros. En el caso de las exportaciones de cobre, ellas se dirigieron en un 32,8% hacia los países de la UE.

Por otra parte, las exportaciones agrícolas se dirigieron en un 29,4% hacia los países de la Unión Europea, mientras las exportaciones frutícolas lo hicieron en un 26,7% y en un 48,8% las incipientes exportaciones ganaderas del país. En bebidas, alcoholes y tabacos un 31,2% de los envíos fue a los países de la UE y un 26,3% de las exportaciones de celulosa, papel y editoriales.

Entre los principales productos (no cobre) exportados cabe destacar, el ferromolibdeno, metanol, pasta para celulosa, uva fresca, salmón congelado, vinos, yodo, ciruelas frescas, kiwis, cholgas y choritos en conserva, manzanas frescas, harina de pescado¹⁹.

Las importaciones de Chile desde la UE (25 países) representaron en el primer semestre de este año un 15,3% de las importaciones totales del país. Las importaciones desde la UE (15 países) en el primer semestre del 2006 crecieron en un 3,3% respecto de igual semestre del año anterior, mientras las importaciones desde los diez nuevos países miembros de la UE, aumentaron en un 18,8% en igual período, partiendo de un nivel de sólo US\$ 46,8 millones en los meses de enero a junio del año 2005. Los principales países de la UE desde los cuales Chile importó fueron Alemania, Francia, España e Italia. Entre los nuevos países pertenecientes a la UE cabe destacar las compras a Polonia, a la República Checa, Estonia y Hungría.

Las importaciones de bienes de consumo representaron un 12,9% de las importaciones totales de Chile desde la UE, en el primer semestre de este año. Las importaciones de bienes intermedios constituyeron un 53,2% y un 33,9% las importaciones de bienes de capital²⁰. Entre los principales productos importados cabe poner de relieve los automóviles, y automotores para vías férreas, furgones, chasis, medicamentos, vacunas, tubos y productos laminados de acero, aparatos emisores con receptor incorporado, bombas centrífugas, neumáticos, máquinas y aparatos mecánicos con función propia, barriles y tinajas de madera²¹.

El saldo comercial de Chile con la UE (25 países) fue positivo para el país y creciente desde el año 2002²², pasando de US\$ 2.214,1 millones en el primer semestre del año 2005 a US\$ 4.819,4 millones en igual semestre del 2006. En el primer semestre del año 2006, los principales países de la UE con los cuales este saldo comercial resultó positivo, fueron: Holanda, Italia, Francia, España, Francia y Polonia entre los nuevos países miembros.

¹⁸ Cuadro Anexo N° 88.

¹⁹ Cuadro Anexo N° 76.

²⁰ Cuadro Anexo N° 75.

²¹ Cuadro Anexo N° 77.

²² Cuadro Anexo N° 5.

R.P. China

Aspectos Económicos Relevantes

La economía china presentó durante el segundo trimestre del 2006 un crecimiento estimado en 11,3% anual comparado con igual periodo del año anterior, lo que sitúa muy por encima de las expectativas del año presente, 9.0% según el FMI, como también como también los resultados tanto de igual periodo del 2005 como el primer trimestre del presente año, 9,5% y 10,2% respectivamente. Lo anterior ha transformado a la economía China en la Cuarta a nivel mundial superando Francia, Italia e Inglaterra.

Lo anterior sigue generando dudas sobre la solidez y más específicamente el real control que tiene las autoridades chinas sobre la economía dado estas han fallado reiteradamente en restringir el crecimiento económico para llevando a la economía china a un “aterrizaje suave”.

La fuerte expansión mostrada por la economía china se debe principalmente al fuerte crecimiento que ha mostrado la inversión en capital fijo, que de acuerdo a estadísticas oficiales Chinas creció en más de 29%, lo que deja aún más en evidencia el fracaso de las medidas impuestas a mediados del 2004 para restringir los sectores considerados “sobrecalentados” como son la industria del acero, aluminio, bienes raíces y cemento, lo que eleva los temores de un crecimiento elevado seguido por un fuerte desplome de la economía producto de la sobre inversión.

La inflación registrada hasta el segundo trimestre se encuentra a la baja comparada con igual periodo del año precedente. Si bien las expectativas de inflación para el presente año no se han modificado, el FMI ha señalado que espera un aumento de la presión inflacionaria en el resto del año, debido en parte a los aumentos de los precios de las materias primas y el petróleo, así como a lo apretado de la situación de oferta en varios sectores en China (alta inversión doméstica).

Por otra parte, la autoridad aduanera de China ha informado que para el segundo trimestre del 2006 el intercambio comercial de China alcanzó los 795.7 miles de millones de dólares lo cual representa un aumento en el 23.4% con respecto a igual periodo del año precedente y a su vez triplicando las logradadas en el año 2001, año que China accede a la OMC. Este hecho no es menor dado que genera cierta preocupación de sus principales socios comerciales tales como Estados Unidos, la Unión Europea, Japón e inclusive algunos países latinoamericanos como Brasil y México cuyo déficit comercial se han ido en aumento año tras año

Específicamente, de acuerdo a la autoridad aduanera china, en el segundo trimestre del 2006 se exportaron bienes por un valor de 428,6 mil millones de dólares, cifra que representa un incremento de 25,2% con respecto al 2005, mientras que las importaciones alcanzaron los 367.1 mil millones de dólares, 21,3% superior a lo registrado en igual período del en el año precedente. Lo anterior ha permitido que el superávit comercial de China con el resto del mundo alcanzara en el segundo trimestre a 61,4 mil millones de dólares.

Es importante destacar que las cifras presentadas por las autoridades chinas para el 2006 son una explicación más que validad para explicar los conflictos comerciales que ha mantenido China en este último año con estados Unidos y la Unión Europea. Conflictos que se han solucionado con la negociación de cuotas sobre productos textiles y calzados para esos mercados. A su vez, dado la actual tendencia, se espera que para el año 2006 también surjan conflictos comerciales en ciertos bienes de consumo como son productos electrónicos, línea blanca y productos químicos.

Lo anterior no es un tema menor para los países latinoamericanos, dado que si bien los mercados de primera línea son los mercados desarrollados, al existir cuotas en estos mercados, solución que es la más plausible, los excesos de producción se verán orientados a los mercados secundarios como son los latinoamericanos.

Entre los riesgos que enfrenta la economía china se mantienen las mencionadas en informes anteriores²³, así como en el último informe del FMI²⁴: el exceso de liquidez en la economía, un excesivo aumento de las inversiones, así como un incremento del crédito bancario, que a pesar de las reformas y nuevas restricciones al sistema financiero siguen habiendo un alto porcentaje de prestamos “malos”.

Por otra parte, la revaluación del yuan – medida que cumplió un año su anuncio el 21 de julio del 2005- ha sido de un 1.4% cifra inferior a la esperada dado que la medida original proponía una revaluación en un 2,4%. Siendo lo anterior ora muestra mas de la incapacidad del la autoridades China de controlar su economía.

Relaciones Económicas Bilaterales

En el segundo trimestre del 2006, el comercio bilateral entre Chile y China alcanzó una cifra acumulada de 3.613,9 millones de dólares. Esto posiciona a China como el segundo socio comercial después de los Estados Unidos, y a su vez por sobre países como Argentina quien ha sido tradicionalmente el segundo socio comercial de Chile, Japón, Brasil y todas las economías de la Unión Europea.

La balanza comercial, exportaciones menos importaciones, en lo que va corrido del 2006 marcó un superávit para Chile de 647,8 millones de dólares, cifra que es sustancialmente inferior a los 1.139,7 millones de dólares. Cabe destacar que Chile tradicionalmente ha mantenido déficit comerciales con China, situación que se ve revertida a partir del año 2001 al pasar de una situación deficitaria a una superavitaria la cual se ha transformado en una tendencia ascendente en los últimos cuatro años, situación que se revierte este segundo trimestre y tendencia que se mantiene en el segundo.

Con relación al comportamiento de las exportaciones con destino a China en lo que va corrido del año, estas registraron una cifra de 2.130,9 millones de dólares, que es levemente

²³ DIRECON (2005) “Comercio exterior de Chile. Cuarto Trimestre 2005”. Santiago de Chile, Dirección de Estudios, Dirección General de Relaciones Económicas Internacionales, Ministerio de Relaciones Exteriores.

²⁴ IMF (2005) World Economic Outlook, Abril, 2006

inferior a aquella registrada en igual período del 2005. Las importaciones provenientes desde el mercado chino en el segundo trimestre del 2006, alcanzaron el monto de 1.483,1 millones de dólares, lo cual ubica a China como el cuarto proveedor de Chile de bienes importados.

Exportaciones.

Las exportaciones acumuladas hasta el segundo trimestre del año registraron un valor de 3.130,9 millones de dólares lo cual representa una disminución en 57 millones de dólares (2,6%) con respecto a igual período del 2005. Lo mantiene la tendencia hacia la baja de las exportaciones rompiendo así con el constante y robusto crecimiento que han mostrado las exportaciones con destino el mercado chino desde comienzos de la década. A su vez, esta caída genera una caída en la participación relativa de las exportaciones a China dentro del contexto de las exportaciones globales en igual periodo dado que en el primer semestre del 2005 los embarques representaban un 11,7% del total de las exportaciones, en el 2006 se pasa a 8.1% de participación. Sin embargo a pesar de esta caída, el mercado de tierra media se mantiene como el tercer destino de las exportaciones chilenas detrás de Japón.

Adicionalmente cabe destacar que esta disminución es una de las pocas disminuciones en las exportaciones según destinos dado que en su gran mayoría las exportaciones crecieron a todos los destinos, sin embargo dentro de las disminuciones, esta es sin duda la caída mayor.

Ésta, por decirlo extraña caída en las exportaciones se debe principalmente a un periodo de espera por parte de los compradores chinos de la entrada en vigencia del tratado de Libre comercio bilateral entre Chile y China, por lo cual se están retrasando los embarques para así gozar de las preferencias arancelarias que dicho acuerdo otorga, especialmente a los principales productos de exportación chilenos al mercado chino, dándose el mismo comportamiento en los embarques previos a la entrada en vigencia del TLC con Estados Unidos y la Unión Europea. Por lo tanto, se espera que de aquí a fines de este año se ve una fuerte recuperación en los envíos hacia China consientes con la tendencia histórica.

En cuanto a los sectores exportadores, en general hasta el segundo trimestre del 2006 las exportaciones chilenas con destino a China mantienen la tendencia de concentrarse principalmente en dos sectores, minero e industrial, los cuales representan el 99.3% del total de las exportaciones. Si bien el sector minero es claramente el sector predominante (81,9%) su importancia ha sido variable a lo largo de la década producto de las fluctuaciones en los precios internacionales de estos bienes.

Dentro del sector minero se destaca las exportaciones de cobre, las cuales sin duda son el principal tipo de producto que se exporta al mercado chino, dado que este tipo de bien por si sólo concentre el 77% del total de las exportaciones, sumando un valor de 1.747 millones de dólares, lo que representa una leve alza comparado con igual periodo del año precedente, lo cual se explica por los motivos de los retrasos en los embarques para esperar la entrada en vigencia del TLC que se espera para el segundo semestre de este año.

El segundo sector en importancia relativa es el sector industrial, que acapara el 17,3% de las exportaciones destacándose las exportaciones de celulosa papeles y cartones (155,5 millones de dólares) y alimentos (135 millones de dólares). Cabe destacar que ambos subsectores presentan disminuciones en sus embarques para el primer semestre del año lo que se explica en gran parte por el arancelario y la vigencia del TLC, dado que estos productos son los más favorecidos por la desgravación arancelaria.

Finalmente se encuentra el sector agrícola que si bien sus embarques son modestos comparados con los otros sectores (0,7%), cabe destacar que este fue en términos porcentuales el sector más dinámico en el primer semestre. Adicionalmente, se podrá esperar que en el futuro se vea aún mayor crecimiento de este sector dado las condiciones favorables, no sólo a nivel arancelario sino también en términos de disciplinas, que se lograron en la negociación bilateral del TLC.

Chile, en el primer semestre del 2006, exportó un total de 229 productos al mercado chino, cifra que representa un 8% del total de la oferta exportadora chilena para el mismo período. Los veinticinco principales productos exportados representan el 15% del número total de productos exportados pero explican el 97,3% del valor total de los embarques a China, mostrando así el alto grado de concentración de las exportaciones al mercado Chino.

Adicionalmente del Anexo 60 se puede observar, que entre estos veinticinco principales productos, 13 no tienen relación con la minería, ya sea primaria o de transformación. Esto dista diametralmente con lo que se ha visto tradicionalmente, incluso en el primer trimestre de los 25 sólo 8 productos no provenía de la minería.

En cuanto al comportamiento de las exportaciones a nivel de producto se puede observar que dentro de la muestra si bien en su mayoría se ven aumentos en los embarques, a su vez las disminuciones son relativamente fuertes, destacándose la caída en las exportaciones de cátodos de cobre y la disminución en la pasta química de confieras (celulosa).

Importaciones.

Como se ha dicho anteriormente, la República Popular China es el cuarto proveedor de bienes importados a Chile, registrando hasta el segundo trimestre del 2006 internaciones de 1483.1 millones de dólares. Esto representa un aumento no menor de 41,5% con respecto al igual período del año precedente al año precedente superando la tendencia global de crecimiento de las importaciones de 19% y, a su vez representa el sexto año consecutivo donde las importaciones desde China han aumentado.

En cuanto al comportamiento de las importaciones provenientes de China entre 1996 y 2006, estas han mostrado una tendencia hacia niveles de crecimiento a lo largo de todo el período, con la excepción de 1999 donde una fuerte caída en la demanda interna chilena gatilló una importante caída transversal en las importaciones incluyendo aquellos con origen Chino. El crecimiento continuo en las importaciones desde China contradice las tendencias globales de Chile que muestran caídas sucesivas en las internaciones producto de los ajustes en la demanda interna como el resultado de las consecuencias de la crisis

financiera internacional de 1997, situación que se ve revertida sólo a partir del 2004 donde las importaciones globales de Chile alcanzaron el nivel histórico registrado en 1997.

El Anexo 59 muestra el tipo de bienes que son importados desde China. Queda bastante claro que la mayoría de las importaciones se concentran en los bienes de consumo, que representan el 55,7 % de la totalidad de las importaciones con origen China. Es importante aclarar que en este tipo de producto, China representa el 31% del total de las importaciones de este tipo de bien, por lo tanto es nuestro primer abastecedor de bienes de consumo. Esto último no es menor si consideramos que en 1996 China sólo proveía de una décima parte de los bienes de consumo.

Lo último, en conjunto con el hecho de que las importaciones globales de bienes de consumo se han mantenido estables en los últimos años, implica que ha habido una desviación en las importaciones donde economía chilena prefiere comprar bienes desde China a precios inferiores que aquellos de otros proveedores tradicionales.

En segundo lugar, con relación a la importancia dentro de la estructura de importaciones, viene la internación de bienes intermedios, en otras palabras aquellos bienes que son utilizados en algún tipo de proceso productivo, dando cuenta del 27,1%, manteniendo relativamente estable su participación con respecto a igual periodo del año precedente del total de las importaciones. Finalmente, los bienes de capital representan 17,2% del total de las importaciones, siendo el tipo de bien cuyas internaciones crecieron mas en términos porcentuales en el primer semestre del presente año.

Al contrario a los bienes exportados, las importaciones muestran un alto nivel de diversificación dado que lo que va del 2006, Chile importó desde China un total de 3.667 productos distintos. El Anexo 61 muestra los 25 principales productos importados de origen chino, que representa un 24,17 del total de las importaciones totales chinos, lo cual es un claro ejemplo de lo diversificado que son las importaciones. También se puede observar que la mayoría de los productos que pertenecen a la muestra son computadores, tecnología como televisores, chips y teléfonos celulares y textiles.

Japón, Corea, India

Comercio con Japón

Japón presenta durante el año 2006 una recuperación del crecimiento, continuando en el primer y segundo trimestres de 2006 con la expansión observada en el cuarto trimestre del año 2005²⁵, de acuerdo a las últimas informaciones disponibles del Banco de Japón. El trimestre inicial del año 2006 señala cifras positivas de crecimiento, lo que completa 6 trimestres de recuperación de la actividad económica, a partir del último trimestre del año 2004. El crecimiento estimado del PIB en términos trimestrales es de 0,8% en el primer trimestre de 2006, por debajo del promedio de los 4 trimestres anteriores (+1,0% trimestral, pero por encima del crecimiento del tercer trimestre de 2005 (+0,3%). Las previsiones de OECD para el año 2006 (un crecimiento del PIB de 2,8% anual en el año)²⁶, están por encima de las estimadas por la OECD un año atrás para el año 2005 (alcanzaría a un 1,5% del PIB)²⁷ y también superior al 0,8% estimado a fines del año 2004²⁸. Las previsiones disponibles del FMI señalan que el crecimiento efectivo alcanzó a un 2,7% anual (para el año 2005)²⁹, por encima de las efectuadas a inicios del año 2005, que señalaba un crecimiento de un 1,3% anual. La situación inflacionaria ya había mostrado cifras superiores a cero en el mes de noviembre de 2005 (excluidos los precios de los alimentos frescos) y se consolidó una recuperación de la deflación en el primer semestre de 2006: el índice de precios al consumidor pasó de +0,1% anual en el último trimestre de 2005 a +0,5% anual en el primer trimestre de 2006, y se ha mantenido en torno al 0,5% anual en los meses de abril y mayo de 2006³⁰.

El crecimiento del primer trimestre del año 2006³¹ ha estado liderado por las exportaciones (+2,7% trimestral) y la inversión no residencial (+3,1% trimestral). El consumo privado ha crecido en 0,5% trimestral por debajo del promedio de la economía y del crecimiento del año 2005 en el mismo período, así como el conjunto de la demanda doméstica (+0,8% trimestral), situándose ambos por debajo del crecimiento del promedio del PIB del año 2005 para el mismo período (+1,3% trimestral), y las expectativas con un escenario favorable internacional significa que su tasa de crecimiento de mediano plazo se estabilizaría en torno al 2,7-2,8% anual en los años 2006 y 2007³².

Las indicaciones del crecimiento del segundo trimestre de 2006 apuntan al mantenimiento de la recuperación observada en el primer trimestre del año: las exportaciones crecieron en

²⁵ Bank of Japan (2006) "Monthly Report of Recent Economic and Financial Developments July 2006", Tokyo, July 19, 2006, Chart 2, Chart 3 en www.boj.or.jp/en/type/release/teiki/gp/data/gp0607.pdf

²⁶ OECD (2006) "Economic Outlook No. 79, Preliminary Edition", Paris, May 2006, en www.oecd.org/dataoecd/6/27/2483806.xls

²⁷ OECD (2005) Economic Outlook No. 77, Preliminary Edition, Paris, May 2005; page 72.

²⁸ IMF, World Economic Outlook, April, 2006

²⁹ IMF, World Economic Outlook, April, 2006

³⁰ Bank of Japan (2006) "Monthly Report of Recent Economic and Financial Developments July 2006", Tokyo, July 19, 2006, Chart 2

³¹ Ver IMF, World Economic Outlook, April, 2006 y estimaciones de OECD (2006) Economic Outlook No. 79, Preliminary Edition, Paris, May 2006.

³² IMF (2006) World Economic Outlook, April 2006

un 2,7% real en mayo de 2006, las ventas en los supermercados crecieron en abril (+0,1%) y en mayo (+1,2%), después de un primer trimestre flojo (-1,4%). Esta es la percepción de la mayoría de los analistas y del Banco de Japón, que “la economía japonesa se está expandiendo moderadamente y...la expansión se mantendrá por un largo período”³³. En este marco la tasa de interés de Japón se elevó a 0,25% anual después de 6 años de mantenerla en prácticamente cero³⁴, como una manera de normalizar la situación crediticia, ya que una tasa de costo cero de crédito no es sostenible en el mediano plazo y podría crear presiones inflacionarias a futuro.

En la perspectiva de recuperación de la economía japonesa, este deberá continuar revirtiendo la tendencia deflacionaria de precios y “ser cautos en el alza de las tasas de interés debido a las presiones deflacionarias remanentes”³⁵, así como atacar el abultado déficit público. De acuerdo a las estimaciones más recientes de la OECD la deuda pública bruta alcanza a 170% del PIB; lo que requiere tanto medidas de reducción del gasto de inversión pública y los gastos corrientes, pero al mismo tiempo los compromisos de seguridad social con una población más envejecida y en proceso de envejecimiento, van a requerir aumentar la base de ingresos tributarios.³⁶

El mercado del trabajo japonés también ha exhibido esta mejoría en la situación económica, reduciéndose la tasa de desempleo a un 4,0% en el mes de mayo de 2006, por debajo del 4,2% exhibido en el primer trimestre del año y del 4,5% del último trimestre de 2005. Al mismo tiempo se observa que la tasa de ofertas de empleo es mayor a las solicitudes - 1,04 y 1,07 en los meses de abril y mayo de 2006- comparados con un índice de 1,03 en el primer trimestre de 2006 y de 1,00 en el último trimestre de 2005³⁷. La depreciación del yen puede tener efectos positivos en el término de la deflación en Japón, sin embargo, ha hecho más competitivas a las exportaciones japonesas lo ha fortalecido el aumento del superávit comercial.

Las tendencias del comercio con Japón han estado influidas por la continuación de la recuperación económica japonesa, así como por la confianza empresarial y el alza de la inversión que han contribuido positivamente en las importaciones japonesas de productos chilenos, las que crecieron en el primer semestre de 2006 en un 25,8%, por debajo del promedio del crecimiento de las exportaciones chilenas al mundo (+40,5%) en el período. La participación de Japón se reduce en 1,2 puntos porcentuales, alcanzando el 10,2% de las exportaciones chilenas al mundo en el período enero-junio de 2006, comparado con el 11,4% de hace un año atrás. (Cuadros anexos 2 y 2a).

Las exportaciones no cobre se redujeron en -10,2% hacia Japón en el primer semestre de 2006, mientras que para el promedio de las exportaciones chilenas se incrementaron en un

³³ Bank of Japan (2006a) “Change in the guideline for money market operations”, July 14, 2006, página 1 en www.boj.or.jp/en/type/release/zuiji_new/k060714.pdf

³⁴ “The overnight call rate” fue subida de 0,069% a 0,25% el 14 de Julio de 2006, en una decisión unánime del Banco de Japón, después de 2 días de reuniones.

³⁵ OECD (2006a) Economic Survey of Japan 2006: Executive Summary, Paris, July 20, 2006.

³⁶ OECD (2006a) Economic Survey of Japan 2006: Executive Summary, Paris, July 20, 2006

³⁷ Bank of Japan (2006) “Monthly Report of Recent Economic and Financial Developments July 2006”, Tokyo, July 19, 2006, Chart 2

12,7% con respecto al mismo período del año 2005. La participación de Japón en las exportaciones no cobre de Chile pasó de un 11,5% en el primer semestre de 2005 a un 9,2% en el mismo período del 2006. (cuadros anexos 6 y 6a)

Los sectores en que más crecieron las exportaciones a Japón fueron los productos metálicos, maquinaria, equipos, material eléctrico e instrumentos de medida; la pesca extractiva y la agricultura; habiendo disminuido su participación en las exportaciones mundiales en los casos desde el cobre (numeral 8 del cuadro siguiente) hasta la curtiembre, talabartería, cuero y pieles y calzado. En cobre, por ejemplo, la participación de Japón en las exportaciones chilenas era de un 11,3% en el primer semestre de 2005 y se redujo a un 11,1% de las mismas en el mismo período del año 2006.

Cuadro 12. Exportaciones de Chile a Japón según CIIU, Ene-Jun 2005-2006. (mill. de US\$)

Sector CIIU	Exportaciones a Japón Millones de dólares		Crecimiento % Exportaciones 2006	Exportaciones al Mundo Millones de dólares		Crecimiento % Exportaciones 2006	Participación Exportaciones Xs. Japón / Xs. Mundo		Índice Variac. Part. 2006
	2005	2006		2005	2006		2005	2006	
Productos metálicos, maquinaria, equipos, material eléctrico e instrumentos de medida	0,2	1,4	591,6	374,5	542,9	45,0	0,1	0,3	4,77
2 Pesca Extractiva	4,4	5,0	13,5	23,9	19,8	-16,9	18,4	25,1	1,37
3 Agricultura	4,8	6,3	32,9	173,3	191,2	10,3	2,7	3,3	1,21
Productos químicos básicos y preparados, petróleo y derivados, caucho y plástico	20,3	29,4	44,9	1.598,1	1.967,4	23,1	1,3	1,5	1,18
5 Otros	2,0	2,6	29,5	118,9	144,9	21,9	1,7	1,8	1,06
6 Silvicultura	2,5	1,9	-23,6	18,6	13,7	-26,3	13,7	14,2	1,04
7 Ganadería	0,0	0,0	19,1	19,9	23,4	17,9	0,1	0,1	1,01
8 Cobre	895,2	1.572,9	75,7	7.921,0	14.141,2	78,5	11,3	11,1	0,98
9 Forestales y muebles de madera	120,7	123,0	2,0	878,1	972,6	10,8	13,7	12,7	0,92
10 Bebidas, líquidos, alcoholes y tabacos	27,0	26,9	-0,5	617,7	673,3	9,0	4,4	4,0	0,91
11 Alimentos y alimentos forrajeros	508,5	525,1	3,3	2.045,3	2.343,8	14,6	24,9	22,4	0,90
12 Celulosa, papel, cartón, editoriales e imprenta	21,2	18,5	-12,5	845,6	869,6	2,8	2,5	2,1	0,85
13 Industria manufacturera no expresada	0,0	0,0	-2,4	9,0	10,3	15,5	0,1	0,1	0,84
14 Resto de minería	504,7	358,0	-29,1	2.275,1	2.166,9	-4,8	22,2	16,5	0,74
15 Fruticultura	20,8	15,9	-23,2	1.344,0	1.473,9	9,7	1,5	1,1	0,70
Industria básica del hierro y del acero, industria básica de metales no ferrosos	4,2	1,1	-74,3	284,2	537,0	88,9	1,5	0,2	0,14
Productos de barro, loza y porcelana, vidrio y productos minerales no metálicos	0,0	0,0	-88,5	36,2	44,1	21,6	0,1	0,0	0,09
18 Textiles y confecciones de prendas de vestir	0,4	0,0	-95,4	76,8	77,3	0,7	0,5	0,0	0,05
19 Curtiembre, talabartería, cuero y pieles, calzado	-	-	-	13,5	15,2	12,2	-	-	-
TOTAL	2.136,8	2.688,1	25,8	18.673,6	26.228,5	40,5	11,4	10,2	0,90

Fuente: Departamento de Estudios e Informaciones, DIRECON (Julio 2006), en base a cifras del Banco Central de Chile

Las importaciones desde Japón crecieron en solo un 6,1% en el período enero-junio de 2006 con respecto al mismo período del año anterior, cifra inferior al crecimiento promedio de las importaciones chilenas que crecieron en un 19,1% en los mismos períodos (cuadro anexo n° 3). La participación de las importaciones japonesas pasaron de un 3,4% del total de las importaciones chilenas en el 1er. Semestre de 2005 a un 3,0% en el primer semestre de 2006 (cuadro anexo n° 3a).

El comercio de Chile con Japón (cuadro anexo n° 4) se incrementó en un 22,2% en el primer semestre de 2006, comparado con el mismo período del año anterior; por debajo de la cifra de crecimiento del comercio exterior chileno total, que se expandió en un 31,3% en el mismo período. La participación de Japón con un 7,4% del comercio en el primer semestre de 2006 es del 4° socio comercial de Chile, después de Estados Unidos, China y Brasil habiendo reducido su participación desde el 8,0% que tenía en el año 2005 en el mismo período.

El aporte de Japón al superávit comercial de Chile es de un 17,6% del total del superávit de los países con superávit positivo del primer semestre del año 2006, seguido por Estados Unidos y Holanda. El superávit comercial chileno de los países con superávit³⁸ alcanzó a US \$ 12.376 millones y el de Japón es de US \$ 2.184 millones. (cuadro anexo n° 5).

Los 20 principales productos exportados a Japón constituyen un 92,3% de las exportaciones a ese mercado; siendo los 3 principales los Minerales de cobre y sus concentrados (54,6%), Concentrados tostados de molibdeno (9,8%) y Los demás salmones del Pacífico descabezados y eviscerados congelados, excluidos hígados, huevas y lechas (4,2%). La importancia del cobre ha aumentado, habiendo pasado los minerales de cobre y sus concentrados desde un 38,3% en el primer semestre de 2005 al actual nivel de 54,6% en el primer semestre de 2006. (cuadro anexo n° 52).

Comercio con Corea del Sur

Corea ha continuado una aceleración en su recuperación económica, que se observa en los dos primeros trimestres de 2006, en que las tasas de crecimiento de la economía llegaron a un 6,1% y 5,3% respectivamente, por encima de las observadas en los períodos correspondientes del año anterior de 2,7% y 3,2% respectivamente³⁹, y mayores a las tasas de crecimientos anuales de los años 2003, 2004 y 2005 que llegaron a 3,1%, 4,6% y 4,0% respectivamente⁴⁰.

Los principales componentes del crecimiento del PIB fueron la industria manufacturera y los servicios, mientras que la construcción declinó en el 2º. Trimestre en el 2006. Al mismo tiempo, el consumo privado creció en 4,0%, mientras que la exportación lo hizo en un 15,3% en el 2º. Trimestre, lo mismo que la importación que mostró un comportamiento dinámico de dos dígitos de crecimiento (+ 13,3%) En línea con la recuperación económica del PIB, el desempleo se ha reducido paulatinamente habiéndose situado en torno al 3,7% en el año 2005 y en el año 2004, por debajo del promedio estimado en 1998-2007 de un 4,3% y del peak de desempleo de un 7,0% alcanzado en el año 1998. En enero de 2006 la tasa de desempleo se redujo nuevamente hasta alcanzar a un 3,4% de la fuerza de trabajo, 2 puntos por debajo de la tasa del cuarto trimestre de 2005 (3,6%).⁴¹

Las perspectivas de la economía coreana para el presente año 2006 se sitúan en una tasa de crecimiento de 5,2%-5,3%, las que han estado cercanas al comportamiento observado en los 2 primeros trimestres del año (+6,1% y + 5,3% respectivamente), superando los 3 años anteriores (desde 2003), en que la tasa de crecimiento promedio se situó en torno al 4%. La

³⁸ El ranking de los países con superávit y déficit incluye a los principales socios comerciales y a los países con acuerdo vigente o en proceso de ratificación (un total de 54 países)

³⁹ Bank of Korea (2006) “ Real Gross Domestic Product: The 2nd Quarter of 2006 (ADVANCE)”, July, 2006 en http://www.bok.or.kr/contents_admin/info_admin/eng/home/press/pressre/info/200624GDP_advance.doc

⁴⁰ Las fuentes de información para Corea en las cifras de PIB, empleo, inflación y paridad cambiaria son del IMF (2006) World Economic Outlook, April 2006 y Bank of Korea (2006) “ Real Gross Domestic Product: The 2nd Quarter of 2006 (ADVANCE)”, July, 2006

⁴¹ The Bank of Korea (2006) “Current Economic and Financial Movements” en Quarterly Bulletin March 2006, página 7, Cuadro 3
http://www.bok.or.kr/contents_admin/info_admin/eng/home/public/public02/info/2006_March_QB.PDF

proyección de desempleo es que continúe la reducción desde los niveles de 3,7% observados en 2005 a un 3,6% en el 2006 y a un 3,5% en el año 2007⁴².

El comercio con Corea ha estado influido por su recuperación económica así como por la mayor apertura comercial con Chile derivada del TLC y su progresiva aplicación en ambos países, de acuerdo a los plazos de desgravación convenidos en el TLC vigente desde hace 2 años.

En efecto, las exportaciones crecieron en el primer semestre de 2006 en un 47,1%, por encima del promedio del crecimiento de las exportaciones chilenas al mundo (+ 40,5%) en el período. La participación de Corea se incrementa hasta un 5,7% de las exportaciones chilenas al mundo en el período enero-junio de 2006, comparado con el 5,4% de hace un año atrás. (cuadros anexos 2 y 2a).

Las exportaciones no cobre aumentaron en un 9,2% hacia Corea en el primer semestre de 2006, mientras que para el promedio de las exportaciones chilenas se incrementaron en un 12,7% con respecto al mismo período del año 2005. La participación de Corea en las exportaciones no cobre de Chile pasó de un 3,5% en el primer semestre de 2005 a un 3,4% en el mismo período del 2006. (cuadros anexos n° 6 y 6a).

Los sectores en que más crecieron las exportaciones a Corea fueron los textiles y confecciones de prendas de vestir, productos de la ganadería y pesca extractiva; habiendo disminuido su participación en las exportaciones mundiales en los casos desde el cobre (numeral 12 del cuadro siguiente) hasta las industrias manufactureras no expresadas. En cobre, por ejemplo, la participación de Corea en las exportaciones chilenas era de un 8,1% en el primer semestre de 2005 y se redujo a un 7,7% de las mismas en el mismo período del año 2006.

⁴² OECD (2006) "Economic Outlook No. 79, Preliminary Edition", Paris, May 2006. Korea, en <http://www.oecd.org/dataoecd/6/38/20213231.pdf>

Cuadro 13. Exportaciones de Chile a Corea según CIIU, Ene-Jun 2005-2006. (mill. de US\$)

Sector CIIU	Exportaciones a Corea Millones de dólares		Crecimiento % Exportaciones	Exportaciones al Mundo Millones de dólares		Crecimiento % Exportaciones	Participación Exportaciones Xs. Corea. / Xs. Mundo		Índice Variac. Part.
	2005	2006	2006	2005	2006	2006	2005	2006	2006
1 Textiles y confecciones de prendas de vestir	0,0	0,1	16.115,1	76,8	77,3	0,7	0,0	0,1	160,99
2 Ganadería	0,0	0,0	259,7	19,9	23,4	17,9	0,0	0,1	3,05
3 Pesca Extractiva	1,3	2,4	88,9	23,9	19,8	-16,9	5,3	12,2	2,27
Industria básica del hierro y del acero, industria			295,6						
4 básica de metales no ferrosos	11,7	46,4		284,2	537,0	88,9	4,1	8,6	2,09
5 Forestales y muebles de madera	6,5	10,8	65,9	878,1	972,6	10,8	0,7	1,1	1,50
6 Fruticultura	17,1	25,6	50,0	1.344,0	1.473,9	9,7	1,3	1,7	1,37
7 Otros	0,0	0,0	48,8	118,9	144,9	21,9	0,0	0,0	1,22
8 Bebidas, líquidos, alcoholes y tabacos	6,4	8,4	32,1	617,7	673,3	9,0	1,0	1,3	1,21
9 Agricultura	0,2	0,2	14,6	173,3	191,2	10,3	0,1	0,1	1,04
10 Silvicultura	0,4	0,3	-24,2	18,6	13,7	-26,3	2,2	2,2	1,03
Productos químicos básicos y preparados, petróleo y			23,3						
11 derivados, caucho y plástico	111,8	137,9		1.598,1	1.967,4	23,1	7,0	7,0	1,00
12 Cobre	643,9	1.089,1	69,1	7.921,0	14.141,2	78,5	8,1	7,7	0,95
13 Alimentos y alimentos forrajeros	59,2	60,9	3,0	2.045,3	2.343,8	14,6	2,9	2,6	0,90
14 Celulosa, papel, cartón, editoriales e imprenta	55,5	50,6	-8,7	845,6	869,6	2,8	6,6	5,8	0,89
15 Resto de minería	94,9	63,7	-32,9	2.275,1	2.166,9	-4,8	4,2	2,9	0,70
Productos metálicos, maquinaria, equipos, material			-95,9						
16 eléctrico e instrumentos de medida	8,6	0,4		374,5	542,9	45,0	2,3	0,1	0,03
Productos de barro, loza y porcelana, vidrio y									
17 productos minerales no metálicos	-	0,0		36,2	44,1	21,6	-	0,0	-
18 Curtiembre, talabartería, cuero y pieles, calzado	0,0	-	-100,0	13,5	15,2	12,2	0,0	-	-
19 Industria manufacturera no expresada	-	-	-	9,0	10,3	15,5	-	-	-
TOTAL	1.017,5	1.496,9	47,1	18.673,6	26.228,5	40,5	5,4	5,7	1,05

Fuente: Departamento de Estudios e Informaciones, DIRECON (Julio 2006), en base a cifras del Banco Central de Chile

Las importaciones desde Corea crecieron en un 40,4% en el período enero-junio 2006 con respecto al mismo período del año anterior, cifra superior al crecimiento promedio de las importaciones chilenas que crecieron en un 19,1% en los mismos períodos (cuadro anexo n° 3). La participación de las importaciones coreanas pasaron de un 3,7% del total de las importaciones chilenas en el 1er. Semestre 2005 a un 4,3% en el primer semestre de 2006 (cuadro anexo n° 2a).

El comercio de Chile con Corea (cuadro anexo n° 4) se incrementó en un 44,9% en el primer semestre de 2006, comparado con el mismo período del año anterior; por encima de la cifra de crecimiento del comercio exterior chileno total, que se expandió en un 31,3% en el mismo período. La participación de Corea con un 5,2% del comercio en el primer semestre de 2006 se incrementó desde el 4,7% que tenía en el año 2005 en el mismo período.

El aporte de Corea al superávit comercial de Chile es de un 6,3% del total del superávit de los países con superávit positivo del primer semestre del año 2006. El superávit comercial chileno de los países con superávit alcanzó a US \$ 12.376 millones y el de Corea es de US \$ 775 millones⁴³. (cuadro anexo n° 5).

Los 20 principales productos exportados a Corea constituyen un 97,1% de las exportaciones a ese mercado; siendo los 3 principales los Cátodos y secciones de cátodo, de cobre refinado (31,9%), Minerales de cobre y sus concentrados (27,3%) y cobre para el afino (9,7%). La importancia del cobre ha aumentado, habiendo pasado los principales

⁴³ El ranking de los países con superávit y déficit incluye a los principales socios comerciales y a los países con acuerdo vigente o en proceso de ratificación (un total de 54 países)

productos de cobre⁴⁴ desde un 60,1% en el primer semestre de 2005 al actual nivel de 68,8% en el primer semestre de 2006. (cuadro anexo n° 56).

Comercio con India

El comercio internacional con India ha estado influido por su crecimiento económico, que ha rebasado las predicciones del año 2005, así como por la mayor demanda de cobre de su crecimiento industrial y de la construcción. En el caso de los productos manufactureros experimentaron una reducción en sus importaciones desde Chile (-28% comparados con el primer semestre de 2005), y el de los agrícolas crecieron en un 53% menos que el promedio de las exportaciones de Chile a la India⁴⁵. El PIB se expandió en los 2 últimos trimestres del año 2005/2006 a una tasa de 8,4% anual, por encima del 7,8% anual que se obtuvo en el mismo período del año precedente 2004/2005.⁴⁶ Ello ha significado cerrar el año 2005/2006 con una tasa de crecimiento del PIB de un 8,4% anual, por encima del 7,5% del año 2004/2005; completando tres años con tasa promedio de crecimiento del PIB por encima del 8%. En el año calendario 2006 (cifras del 1° trimestre) el crecimiento se observó en un 9,3% anual, liderado por el sector servicios y la industria manufacturera (+11,0% anual y + 8,9% anual respectivamente comparados con +11,6% y + 8,1% con el mismo período del año anterior).

Las proyecciones de crecimiento del PIB para el presente año 2006/2007 sitúan la tasa de crecimiento entre un 7,3% y un 8,2% anual, siendo las del Banco de Reserva de la India en el rango de 7,5-8,0% anual⁴⁷, ligeramente por debajo del crecimiento del año precedente. De acuerdo al FMI, la India enfrentará un cierto descenso en su ritmo de crecimiento, el que llegó en el año 2005 a un récord de 8,3% anual en el 2005, para desacelerarse a 7,3% en 2006 y a 7,0% en 2007; de las más altas del mundo, y por encima de los promedios mundiales proyectados de 4,9% y de 4,7% respectivamente.⁴⁸

Las indicaciones del primer trimestre (PIB + 9,3%) y de los meses de abril y mayo de 2006, sitúan al crecimiento por encima de las proyecciones efectuadas entre diciembre de 2005 y abril de 2006. Las expectativas del sector industrial, así como del resto de los sectores de la economía para los próximos 6 meses señalan que continuará un crecimiento robusto de la actividad económica, lo que se refleja en los índices de expectativas que reflejan alzas de entre un 5,4% y un 7,5% con respecto a los de un año atrás (índices de Dunn & Bradstreet, NCAER, FICCI, CII, RBI), y en cuatro de los cinco índices principales se observan alzas con respecto a la última medición⁴⁹. La situación de las finanzas públicas también muestra

⁴⁴ Cátodos y secciones de cátodo, de cobre refinado, Minerales de cobre y sus concentrados y cobre para el afino

⁴⁵ Cuadro Anexo N° 70

⁴⁶ Reserve Bank of India (2006) "Macroeconomic and Monetary Developments" July 24, 2006, Mumbai, India en <http://www.rbi.org.in/scripts/AnnualPublications.aspx?head=Macroeconomic%20and%20Monetary%20Developments>

⁴⁷ Reserve Bank of India (2006) "Macroeconomic and Monetary Developments" July 24, 2006, Mumbai, India, page 11

⁴⁸ IMF (2006) World Economic Outlook, April 2006, page 2

⁴⁹ Reserve Bank of India (2006) "Macroeconomic and Monetary Developments" July 24, 2006, Mumbai, India, page 9

un mejoramiento en el período 2006/2007 en que el déficit estimado en el presupuesto para el sector público central es de -3,8% (del PIB) comparado con el de -4,1% del PIB estimado en la ley de presupuesto del año precedente 2005/2006 y de los previos observados de -5,9% en el 2002/2003 y de -4,5% del 2003/2004⁵⁰. Las exportaciones han reducido su crecimiento, se expandieron en +16,9% en el trimestre abril-junio 2006, por debajo del crecimiento de +35,4% del mismo período el año 2005. Sin embargo, aún se encuentran creciendo por encima de la demanda interna, a pesar de los aumentos de costos derivados de los precios internacionales del petróleo y otras materias primas que la India importa⁵¹.

En efecto, las exportaciones chilenas a la India crecieron en el primer semestre de 2006 en un 225,8%, más de cinco veces el promedio del crecimiento de las exportaciones chilenas al mundo (+ 40,5%) en el período. La participación de la India se incrementa hasta un 2,3% de las exportaciones chilenas al mundo en el período enero-junio de 2006, comparado con el 1,0% de hace un año.(cuadros anexos n° 2 y 2a).

Las exportaciones no cobre se redujeron en -5,1% hacia la India en el primer semestre de 2006, mientras que para el promedio de las exportaciones chilenas se incrementaron en un 12,7% con respecto al mismo período del año 2005. La participación de la India en las exportaciones no cobre de Chile pasó de un 0,24% en el primer semestre de 2005 a un 0,21% en el mismo período del 2006. (cuadros anexos n° 6 y 6a)

Las importaciones desde la India crecieron en un 26,8% en el período enero-junio 2006 con respecto al mismo período del año anterior, cifra superior al crecimiento promedio de las importaciones chilenas que crecieron en un 19,1% en los mismos períodos (cuadro anexo n° 3). La participación de las importaciones desde la India pasó de un 0,42% del total de las importaciones chilenas en el 1er. semestre 2005 a un 0,45% en el primer semestre de 2006 (cuadro anexo n° 3a).

El comercio de Chile con la India (cuadro anexo n° 4) se incrementó en un 177,5% en el primer semestre de 2006, comparado con el mismo período del año anterior; por encima de la cifra de crecimiento del comercio exterior chileno total, que se expandió en un 31,3% en el mismo período. La participación de la India con un 1,6% del comercio en el primer semestre de 2006 más que se duplicó desde el 0,7% que tenía en el año 2005 en el mismo período.

El aporte de la India al superávit comercial de Chile es de un 4,2% del total del superávit de los países con superávit positivo del primer semestre del año 2006, debido al mayor contenido exportador de India en relación al comercio exterior chileno con el resto del mundo. El superávit comercial chileno de los países con superávit⁵² alcanzó a US \$ 12.376 millones y el de la India es de US \$ 522 millones. (cuadro anexo n° 5).

⁵⁰ Reserve Bank of India (2006) "Macroeconomic and Monetary Developments " July 24, 2006, Mumbai, India, page 12

⁵¹ Reserve Bank of India (2006) "Macroeconomic and Monetary Developments " July 24, 2006, Mumbai, India, page 75

⁵² El ranking de los países con superávit y déficit incluye a los principales socios comerciales y a los países con acuerdo vigente o en proceso de ratificación (un total de 54 países)

Los 20 principales productos exportados a la India constituyen un 99,8% de las exportaciones a ese mercado; siendo los 3 principales los Minerales de cobre y sus concentrados (95,8%), Yodo (1,6%) y papel prensa para bobinas (0,4%). La importancia del cobre ha aumentado, habiendo pasado los Minerales de cobre y sus concentrados desde un 85,7% en el primer semestre de 2005 al actual nivel de 95,8% en el primer semestre de 2006. (cuadro anexo n° 72).

América Latina

□ Las Exportaciones

Las exportaciones totales de Chile hacia América Latina⁵³ en el primer semestre de 2006 alcanzaron la cifra de US\$ 4.146 millones, lo que representa un incremento del 42% con relación a igual período del año anterior. Estas exportaciones hacia la región muestran un incremento superior al que alcanzaron las exportaciones de Chile al mundo, que crecieron un 40,5% en el período señalado.

Cuadro 14
Variación % del Comercio con América Latina Enero-Junio 2006

	Exportaciones		Importaciones	
	Totales	Sin Cobre	Totales	Sin Gas y Petróleo
	Var % 2006/2005	Var % 2006/2005	Var % 2006/2005	Var % 2006/2005
Acuerdos Vigentes en América Latina	42,1%	25,5%	19,4%	14,7%
México	51,9%	20,2%	37,9%	37,9%
Centro América	19,6%	19,6%	-19,5%	-19,5%
Comunidad Andina	28,6%	28,3%	35,4%	-0,6%
Mercosur	51,1%	27,9%	14,4%	16,0%
Acuerdos en Proceso de Ratificación				
Cuba	5,6%	5,6%	-47,8%	-47,8%
Total Exp/Imp de Chile	40,5%	12,7%	19,1%	15,1%

Elaboración: Departamento de Estudios, sobre la base de cifras del Banco Central de Chile.

VRH/VRH

Del total de las exportaciones hacia América Latina, un 40% fueron a Mercosur, un 28% con destino a los países de la Comunidad Andina, 26% hacia México, un 6% a Centro América y a Cuba presentaron una variación de 1%.

□ Exportaciones de Cobre

Las exportaciones de cobre a la región totalizaron US\$ 1.158 millones, lo que significa que un 8% de los envíos chilenos de cobre al mundo van hacia América Latina, mientras que el

⁵³ Para el análisis de América Latina con Acuerdos Comerciales vigentes se considera a México, los países de Centro América, Mercosur y Comunidad Andina de Naciones y, Cuba entre los países con Acuerdos en proceso de ratificación.

25% de las exportaciones no cobre de Chile van con destino a la región y, en el primer semestre del año alcanzaron la suma de US\$ 2.988 millones.

Un factor importante de destacar es que la composición de las exportaciones hacia América Latina, presentan un patrón de comportamiento muy distinto al total de las exportaciones chilenas al mundo, si las dividimos en exportaciones “Cobre” y “No Cobre”. En efecto, durante el semestre, un 28% de las exportaciones hacia América Latina fueron de productos “Cobre”, contra un 72% de exportaciones “No Cobre” que, como se puede observar en el gráfico siguiente, contrastan con la composición general de las exportaciones chilenas al mundo.

Gráfico 5
Composición de las exportaciones a América Latina y al Mundo

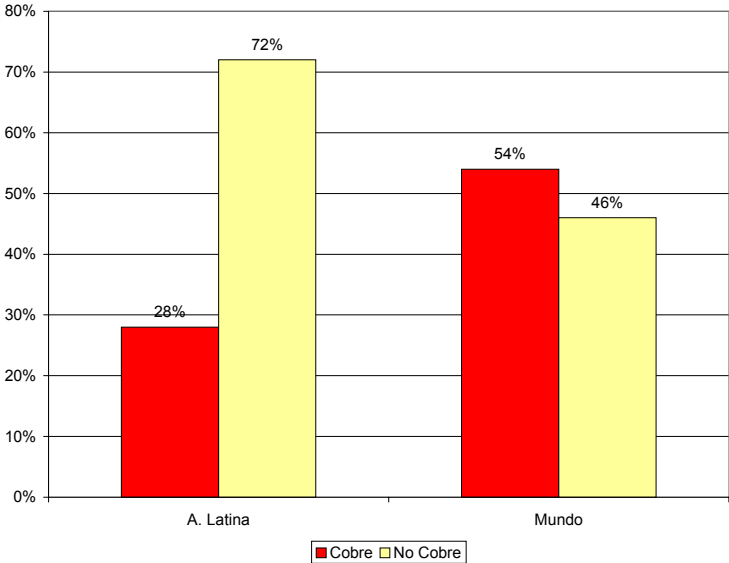

Elaboración: Departamento de Estudios, sobre la base de cifras del Banco Central de Chile.

vrh/VRH

Las exportaciones de cobre a América Latina alcanzaron la cifra de US\$ 1.158 millones, lo que representa un incremento de un 115% con respecto a igual período del año anterior.

Cuadro 15
Exportaciones de Cobre a América Latina
(Cifras en millones de US\$)

Destino	Enero-Junio 2005	Ene-Junio 2006	Var %
México	131,5	383,5	191,6%
Centro América	0,0	0,0	0,0%
Comunidad Andina	34,0	45,8	34,7%
Bolivia	0,0	0,0	0,0%
Colombia	6,6	28,2	330,2%
Ecuador	0,0	1,1	
Perú	24,6	15,1	-38,6%
Venezuela	2,9	1,5	-49,1%
Mercosur	371,6	728,4	96,0%
Argentina	28,8	49,5	71,7%
Brasil	342,8	678,9	98,1%
Paraguay	0,0	0,0	0,0%
Uruguay	0,0	0,0	0,0%

Elaboración: Departamento de Estudios, sobre la base de cifras del Banco Central de Chile.

vrh/VRH

Los envíos de cobre hacia la región se concentran principalmente hacia Brasil, que totalizaron US\$ 679 millones de dólares y México que alcanzó la suma de US\$ 383,5 millones, 192% superior al monto exportado en 2005. Estos importantes incrementos de deben fundamentalmente al efecto precio experimentado por el cobre en el último tiempo.

□ **Importaciones**

El total de importaciones de Chile desde América Latina en el primer semestre de este año alcanzó a US\$ 6.143 millones, 19,4% superior a compras registradas en igual período de 2005, como se observa en el Cuadro 14. Las importaciones desde la región crecieron a una tasa levemente superior la que registra las compras totales de Chile desde el mundo.

Las compras chilenas a la región se incrementaron en el primer semestre con relación a todos los bloques y países, excepto con Centro América que cayeron un 19,5% y desde Cuba un 47,8%. Los mayores incrementos de los montos importados correspondieron a las compras a México (37,9%) y Comunidad Andina (35,4%). Desde Mercosur, las importaciones aumentaron en un 14,4%, cifra inferior a la variación de las importaciones totales de Chile desde el mundo, que alcanzó a un 19,1%.

□ **Importaciones de Gas y Petróleo**

Las variaciones en las importaciones desde América Latina se vieron influenciadas por las compras de gas y petróleo desde la región. Las compras de Chile al mundo de Gas Natural y Petróleo alcanzaron a US\$ 2.807 millones en el primer semestre de año. De estas, el 59% proviene de América Latina fundamentalmente de Mercosur (43%) y de la Comunidad Andina (16%).

Argentina y Brasil han sido tradicionalmente importantes proveedores de estos productos para Chile. Sin embargo, en el primer semestre del año las compras a Argentina cayeron un 30,7% en relación a igual período del año anterior, produciéndose menores compras tanto en gas natural como en petróleo. En efecto, en el primer semestre de 2005 las compras de gas natural totalizaron US\$ 272 millones y en 2006 cayeron a US\$ 237 millones, es decir una caída en valor de 12,8%; en el caso del petróleo la caída de las importaciones fue mucho más significativa, pasando desde US\$ 663 en el 2005 a US\$ 410 millones en lo que va corrido de este año, lo que representa una caída del 54,7.

En relación a Brasil, la variación de un 256% de las compras de gas y petróleo en el primer semestre del año corresponde a mayores compras de petróleo, que en valor significaron US\$ 397,5 millones más de lo comprado en el 2005. Lo anterior muestra que la caída de las compras de petróleo a Argentina fue compensada en la región por el aumento de las compras de este bien a Brasil.

Cuadro 16
Montos importados de Gas y Petróleo
(Cifras en MMU\$)

Origen	Ene-Jun 2005	Ene-Junio 2006	Var %
México	0,0	0,0	0,0%
Centro América	0,0	0,0	0,0%
Comunidad Andina	151,8	463,3	205,2%
Bolivia	0,0	19,6	
Colombia	61,6	0,0	
Ecuador	0,5	242,3	
Perú	89,7	201,3	124,5%
Venezuela	0,0	0,0	
Mercosur	1.090,5	1.200,7	10,1%
Argentina	935,4	648,1	-30,7%
Brasil	155,2	552,7	256,1%
Paraguay	0,0	0,0	
Uruguay	0,0	0,0	

Elaboración: Departamento de Estudios, sobre la base de cifras del Banco Central de Chile.

vrh/VRH

□ **Balanza Comercial**

En el primer semestre del año, el déficit comercial que caracteriza al comercio de Chile con América Latina alcanzó a los US\$ 2.072 millones, cifra inferior al acumulado en igual período del 2005 que fue de US\$ 2.283 millones. Esta reducción del déficit en balanza comercial se debe a dos efectos que caracterizaron el comercio en el período: por una parte, el incremento significativo de las exportaciones de cobre hacia México y Brasil,

acompañado al mismo tiempo por una reducción de las importaciones de gas y petróleo desde Argentina.

Cuadro 17
Evolución de la Balanza Comercial Chile – A. Latina
(en millones de dólares)

	Ene-Jun 2005	Ene-Jun 2006
México	373,5	614,4
Centro America	182,1	222,2
Comunidad Andina	38,9	-9,2
Mercosur	-2.839,1	-2.846,5
Cuba	-38,6	-53,2

Elaboración: Departamento de Estudios, sobre la base de cifras del Banco Central de Chile. vrh/VRH

Entorno Económico México, Brasil y Argentina

México

Durante el primer semestre de año, la demanda agregada y el PIB de México muestran un crecimiento anual superior al registrado en el año 2005. En esta positiva evolución de la economía mexicana, nuevamente el sector externo ha jugado un rol fundamental.

El primer semestre del año acumula exportaciones por un monto total de US\$ 122.622 millones, mostrando un incremento de 21,6% anual. Las importaciones, por su parte, llegaron a US\$ 122.000 millones, 18% superiores a igual período del año anterior. Estos resultados lograron alcanzar una balanza comercial superavitaria en US\$ 622 millones, resultado importante, considerando que a lo largo de todo el año 2005 México presentó déficit comercial.

El crecimiento de la actividad económica mexicana, se ha desarrollado en un ambiente de inflacionario favorable. Durante el primer semestre la inflación subyacente se mantuvo en un nivel cercano al 3%. Estos resultados han contribuido a que el Banco Central de México sitúe sus expectativas de inflación general y subyacente para el cierre de 2006 entre un 3% y 3,5%.

El dinamismo de la demanda mexicana, por una parte, y la evolución de los precios internacionales del cobre han permitido contrarrestar el impacto negativo sobre las exportaciones chilenas hacia México que era de esperar se produjera por la caída del TCR por efecto de la apreciación del peso chileno respecto del peso mexicano.

Considerando el entorno macroeconómico en que se ha desarrollado la economía mexicana, el Banco de México estima para el 2006 un crecimiento entre el 4,0% y 4,5%, anticipando un déficit en cuenta corriente de la balanza de pagos de alrededor del 0,2% del producto.

El proceso electoral vivido en México en el presente año, generó algunas incertidumbres en el ámbito económico financiero, que si bien no impactaron de manera negativa el desarrollo de la economía mexicana, si pusieron de relieve algunos aspectos a considerar en el próximo período presidencial. Entre ellos, la implementación de reformas estructurales en el ámbito energético, fiscal y tributario. Al parecer existe consenso en la necesidad de abrir al sector privado nuevas inversiones en el sector energético; revisar la estructura del Seguro Social, que hoy representa una carga importante para el sector público mexicano e, impulsar una reforma tributaria, que permita reducir los preocupantes niveles de evasión tributaria que en el caso de las empresas alcanza al orden del 50% y en las personas es superior al 70%.

Argentina

La actividad económica argentina consolida su proceso de recuperación, registrándose 17 trimestres consecutivos de crecimiento. Durante el mes de junio el PIB creció en una cifra cercana al 7,3% con respecto al mismo período del año 2005 y un 0,6% con respecto al mes anterior.

Importante motor de expansión económica ha sido los sectores de intermediación financiera y construcción. Este último durante el primer semestre del año presenta una tasa de crecimiento de un 25,7%, transformándose en un importante sector generador de empleo. La intermediación financiera presenta un crecimiento del 70% en el último año, y ha estado acompañado del incremento de los créditos personales. La producción industrial superó las expectativas de crecimiento, alcanzando un 8,9% en el mes de junio. Los servicios de luz, agua y gas continúan avanzado producto de la mayor demanda; la única actividad que experimentó una baja de un 3,4% fue el agrícola-ganadero.

La evolución de la actividad económica argentina ha ido acompañada de una mejora de la inversión, aumento del ahorro interno y disminución de la deuda. En enero de 2006 se canceló la totalidad de la deuda que Argentina al FMI, acumulando en el primer semestre un total de US\$ 10.492 millones en pagos netos a organismos internacionales.

El comercio exterior argentino durante el primer semestre de 2006 acumula exportaciones por un monto de US\$ 21.541 millones, 13% superior a igual período del año anterior. Las importaciones, por su parte, totalizaron US\$ 15.606 millones registrando un incremento del 15%. De esta forma obtuvo un superávit comercial de US\$ 5.935 millones en el primer semestre.

Las exportaciones a Chile representaron el 10% del total de los envíos de Argentina al mundo, mientras que las compras desde Chile fueron el 2% de sus importaciones totales, durante el primer semestre del año. Nuevamente el mayor aporte al superávit comercial argentino se produjo como resultado del comercio bilateral con Chile.

La inflación en el primer semestre alcanzó a un 4,9%, donde las principales variaciones se produjeron en el sector servicios (6,0%) por sobre los bienes que presentaron una variación del 4,2%.

El nivel inflacionario de Argentina ha provocado un aumento del TCR bilateral en el primer semestre del año, favoreciendo el flujo de exportaciones chilenas hacia Argentina. Estas totalizaron US\$ 404 millones, 47,2% superior al monto exportado en igual período del año anterior.

Las importaciones desde Argentina alcanzaron los US\$ 2.280 millones, mostrando un crecimiento de solo un 2,3% en relación al primer semestre de 2005. Este menor crecimiento de las compras se explica principalmente por el menor abastecimiento de gas natural por parte de Argentina y por la significativa caída de los envíos de petróleo.

Uno de los temas relevantes en la relación bilateral con Argentina guarda relación con las compras de gas natural que nuestro país realiza a Argentina. Recientemente, a finales del mes de julio, el Ministerio de Economía y Producción argentino, mediante Resolución 534/2006 dio a conocer la modificación a los derechos de exportación del gas natural, fijándolos en una tasa del 45%.

Esta modificación impositiva pretende compensar el aumento tarifario sobre el gas natural que Bolivia aplicó a Argentina en el mes de junio recién pasado, elevando de US\$ 3,5 a US\$ 5 por millón de BTU. Argentina compra a Bolivia entre 7,2 y 7,5 millones de metros cúbicos diarios, mientras que a Chile vende entre 13 y 15 millones. Esta situación explicaría en parte el hecho de que Argentina no haya traspasado el total del aumento de precios aplicado por Bolivia, no obstante el precio final aplicado a Chile supera el valor anunciado incluso por las autoridades Argentinas, antes de la publicación de la modificación tarifaria.

Antes del alza tarifaria, el precio del gas que Argentina exportaba a Chile estaba entre los US\$ 2,3 a US\$ 2,5 por millón de BTU. Sin embargo, las estimaciones de Chile, prevén que el precio del gas natural después del alza superará con creces los US\$ 4 anunciados por la autoridad argentina.

Una de las preocupaciones centrales de Chile es asegurar el abastecimiento por parte de Argentina de gas natural a nuestro país y, que el aumento de precios no llegue a los hogares chilenos.

Brasil

Un crecimiento moderado presentó la economía brasilera en los primeros seis meses del año. Para el segundo semestre se espera una aceleración de este crecimiento, que entre enero y marzo de 2006 alcanzó a un 1,4%. Para que sea alcanzada la meta propuesta para el año 2006, que es de un 4,5%, la expansión de la economía brasilera debería situarse en el orden de 1,3% y el 1,5%.

La esperada expansión de la economía en el resto del año obedecerá a los efectos a lo largo del año del aumento del salario mínimo, que entró en vigencia en abril. También influirá la más alta tasa de inversión pública y privada y la expansión de la industria.

En los primeros seis meses del año, el superávit fiscal alcanzó a US\$ 26.000 millones, lo que equivale al 5,7% del Producto Interior Bruto (PIB) nacional.

Al mes de julio la deuda pública externa alcanzó la cifra de US\$ 63,3 mil millones y las reservas totalizaron US\$ 64,0 mil millones, generando un saldo positivo de US\$ 734,7 millones. Esta situación era esperada, ya que las cuentas externas brasileras han venido recuperándose y mejorando en los últimos años. Este hecho podría influir favorablemente en la reducción del riesgo país, posibilitando que la tasa básica de la economía pueda caer más rápidamente. En la actualidad, esta se sitúa en 14,75%.

La inflación brasilera en el primer semestre de 2006 fue de un 1,5%, inferior a la tasa de inflación de Chile, influyendo en la evolución del TCR bilateral de manera favorable al flujo de exportaciones chilenas hacia Brasil.

El sector externo de Brasil, cerró el primer semestre del año con un saldo en balanza comercial de US\$ 19.533 millones, donde las exportaciones totalizaron US\$ 60.900 millones (13% superior a igual período del año anterior) y las importaciones fueron para el período equivalentes a US\$ 41.368, mostrando un incremento del 21,6%.

Las exportaciones chilenas a Brasil efectivamente se vieron favorecidas, mostrando un incremento de 47% con respecto al año 2005. Las importaciones de Chile desde Brasil, totalizaron US\$ 2.034 millones, finalizando con una balanza comercial deficitaria para Chile en US\$ 865 millones.

Los temas relativos al gas natural, también han llegado a Brasil, quien se mostró abierto a discutir con Bolivia las nuevas tarifas de exportación. Las conversaciones han comenzado entre ambos países, y algunos expertos del sector esperan incluso una tarifa superior a los US\$ 5 que cerró Argentina con Bolivia.

Perú

Antecedentes Económicos Relevantes

Durante el primer trimestre de 2006, el Producto Interno Bruto de Perú creció en 6,8%, así registrando diecinueve trimestres consecutivos de crecimiento económico. Lo anterior coincide con la tendencia de crecimiento sin presiones inflacionarias registrada en los últimos cuatro años. Esta evolución refleja tanto el impulso de las exportaciones en un contexto internacional favorable como la expansión de la demanda interna. Lo anterior se atribuye a la expansión del consumo y la inversión privada, asociados a los mayores niveles de empleo e ingresos y las mejores condiciones de acceso al mercado de crédito.

El crecimiento de la demanda global en el primer trimestre de 2006 fue impulsada por el dinamismo mostrado en la demanda interna, la cual aumentó en 9,9%, explicada principalmente por el crecimiento de la formación bruta de capital fijo (inversión) en 23,6%, registrando 15 trimestres consecutivos de crecimiento y lo más importante es que a partir del primer trimestre del 2003 la inversión crece más que el PBI, lo que significa que se viene incorporando cada vez más capital a una tasa mayor de lo que se produce en el país. Este dinamismo se explica por el entorno económico favorable caracterizado por estabilidad monetaria, fortalecimiento de las finanzas públicas, mejores condiciones de financiamiento y mayores utilidades de las empresas.

Por su parte, las exportaciones mostraron en el primer semestre del 2006 un incremento de 22% con respecto a igual período del año precedente, favorecidas por la alta demanda mundial de *commodities*. Con este resultado se mantuvo el dinamismo de los últimos dos años 2005. El tipo de cambio con respecto al dólar mantuvo la tendencia hacia una depreciación nominal de. La caída del tipo de cambio promedio anual refleja los sólidos fundamentos macroeconómicos y la mejora de nuestras cuentas externas - balanza comercial récord en el 2005 y el aumento de las remesas del exterior.

La inflación para el primer trimestre de 2006 fue de 2,4% anual, tasa que se ubica en el dentro del rango meta de 1,5% a 3,5% estimada por el Banco Central de Reserva para el año 2006. La menor inflación se debió principalmente a la reversión de choques de oferta lo cual implicó la disminución de precios de un gran número de productos.

En cuanto a las proyecciones para el año presente, en general se espera que para el año 2006 la economía continúe por la senda del crecimiento, alcanzando una expansión agregada de 5,0%, menor a la que se obtuvo el 2005.

Antecedente Políticos Relevantes

Se mantiene aún en Perú la crisis de gobernabilidad que afecta a este país desde hace tiempo. A la debilidad institucional que ha caracterizado el desarrollo histórico de esa nación, se agregan los bajos índices de apoyo al Presidente Alejandro Toledo al terminar su

mandato, debido a su falta de liderazgo para hacer frente a una oposición que ha dificultado su labor a la cabeza del Ejecutivo.

Si bien en el segundo trimestre del año se logró una mayor certeza política con la victoria de Alan García en segunda vuelta la segunda vuelta electoral en la cual se vio enfrentado a Ollanta Humala, aún existe cierta incertidumbre en los mercados, especialmente dado los antecedentes de su anterior administración y sus pobres resultados en el plano económico y político los cuales llevaron a Perú a uno de sus peores recensiones económicas sumados con la actualidad del mapa político que pone en duda el grado de gobernabilidad de la futura administración García.

Relación Bilateral

Durante le primer semestre del 2006 el intercambio comercial entre Chile y Perú alcanzó la suma de 1.008,7 millones de dólares, lo cual sitúa al país vecino como el principal socio comercial de Chile en la Comunidad Andina. La anterior cifra representa un aumento de 148 millones de dólares (17,2%) con respecto a igual período del año precedente.

Las exportaciones de Chile con destino Perú registraron un valor de 417,8 millones de dólares y las importaciones sumaron 590,9 millones. La balanza comercial, por su parte registró un saldo negativo, para Chile, de 173, millones de dólares, cifra que es levemente inferior al déficit en igual periodo del año 2005, pero a su vez consistente con la tendencia deficitaria que viene mostrando este indicador desde el año 2005. Lo anterior se explica por los fuertes incrementos en las importaciones desde Perú a partir del 2003.

Evolución de las Exportaciones.

En el primer semestre del 2006, las exportaciones chilenas con destino Perú alcanzaron la suma de 417,8 millones de dólares lo cual representa un incremento de 24% con respecto a igual período del año precedente. Lo anterior es consistente y pero levemente inferior con la tendencia mostrada por las exportaciones chilenas a los países de la Comunidad Andina (27%) pero a su vez inferior a la tendencia global de las exportaciones chilenas (40,4%).

En cuanto a los aspectos sectoriales de las exportaciones, durante el primer semestre se ve un fuerte aumento en las exportaciones de bienes industriales registrando un incremento de 35%, llevando las exportaciones de este sector a registrar envíos por un valor de 368.3 millones de dólares, lo cual representa un 88% del total exportado a aquel país.

Ahora si bien, hubo aumentos a nivel generalizado dentro de los subsectores de bienes industriales hay que de destacar el fuerte aumento en las exportaciones de bienes provenientes del subsector de los químicos y petroquímicos (56%) al igual que los productos provenientes del sector metal mecánico, sin embargo primero suma mayor relevancia, al ser aquel que históricamente ha representado uno de los principales dentro del sector industrial. Lo anterior se debe principalmente por aumentos en la demanda peruana por este tipo de producto como también fuertes alzas en los precios de estos bienes causada por los aumentos consecutivos en la demanda internacional.

Por otra parte las exportaciones agrícolas, frutícolas y ganaderas mostraron un muy leve aumento, lo cual no es de extrañar dado la poca importancia que tiene este tipo de producto en la relación bilateral. Sin embargo, en referencia a las exportaciones mineras, estas registran una importante caída pasando de 27,2 millones de dólares en el primer trimestre del año 2005 a 17,8 millones en igual período del 2006. Lo anterior se debe a una desviación de comercio de estos productos hacia otros mercados producto de los altos precios mostrados por estos *commodities*, específicamente el cobre.

En cuanto a la canasta de productos exportados, en el primer semestre del 2006 se originó un aumento sin precedente en la exportación de aceites y combustibles destilados, producto que no registraba exportaciones desde Chile a Perú hasta el segundo trimestre del 2005. Por otra parte se puede observar, Anexo 24, que en la mayoría de los principales productos exportados, hay interesantes aumentos, destacándose productos provenientes del sector de la celulosa, papel y cartones como también productos pertenecientes al sector metalmeccánica. Estos resultados reflejan precios favorables de los principales bienes del sector industrial, y una mayor demanda por parte de Perú como resultado de la expansión económica de su economía.

Evolución de Importaciones.

Durante la primer mitad del 2006, las importaciones chilenas provenientes desde Perú alcanzaron los 590,9 millones de dólares, lo cual representa un aumento de 12,6% con respecto al primer trimestre del 2005. Lo anterior consolida a Perú como el principal proveedor de bienes importados desde los países de la Comunidad Andina, representando así un 55,2% del total de los bienes originarios de esa organización regional.

Cabe destacar que el principal responsable del paso desde un superávit histórico en favor a Chile a un déficit comercial bilateral desfavorable a Chile se deben a los fuertes aumentos de importaciones desde Perú a partir del 2003, año en que se vio fuertemente reducido el superávit comercial por el aumento en las importaciones, y que se ha consolidado en los últimos años. Muestra de aquello es que las importaciones han aumentado en casi cinco veces en tres años. Lo anterior se explica principalmente por el aumento en las internaciones de bienes mineros primarios (principalmente molibdeno) los cuales son transformados en Chile para posteriormente ser exportados aprovechando la gran demanda internacional por estos bienes.

En cuanto al tipo de bien que se importa desde el mercado peruano, se destaca los productos intermedios que concentran el 96,7% del total de las importaciones y a su vez representa el mayor incremento en sus internaciones. Los bienes de consumo, que concentran el 3% del total de las importaciones registran un leve aumento en comparación con igual periodo del año precedente. Y, finalmente, los bienes de capital presentan una reducción que si bien porcentualmente pareciera importante (30%) en términos de cantidad está reducción alcanza sólo 700 mil dólares y en términos de participación relativa, este sector es marginal con una 0,3%.

En términos de los principales productos importados, el Anexo 25 permite observar que la mayoría de las internaciones presenta aumentos interesantes, sin el perjuicio que también

existen algunas caídas, como por ejemplo son las importaciones de concentrados de molibdeno sin tostar, hecho que rompe la tendencia hacia el alza que se veía venir desde el 2003 y explica en parte la disminución en la tasa de crecimiento de las internaciones generales desde Perú.

Bolivia

Antecedentes Económicos Relevantes

Durante el primer trimestre del año 2006 la economía de Bolivia alcanzó un crecimiento de 4,3 %, cifra que es inferior a los 4,7% registrado en igual periodo del año 2005 pero a su vez mayor al crecimiento registrado en el trimestre precedente. Lo anterior es el resultado de un aumento en la demanda externa como también pero en menor medida a la recuperación de la demanda de consumo de los hogares y la inversión doméstica. Por otra parte esta cifra es superior a las proyecciones para el 2006 donde se espera que la economía boliviana crezca entorno al 4,1%.

La economía boliviana durante el primer trimestre se ha visto enfrentado a un contexto externo favorable caracterizado por el predominio de las tendencias observadas entre 2004 y 2005 respecto al dinamismo de la demanda internacional, especialmente de Estados Unidos, China e India. La continuación de la fase ascendente de las cotizaciones internacionales de los *commodities* contribuyó al aumento en el volumen y valor de las exportaciones bolivianas, siendo este uno de los principales motores del crecimiento económico del país.

Al entorno internacional se sumó, en primer lugar una notable mejoría de la situación fiscal debido a cambios estructurales en los ingresos fiscales, resultante de la promulgación de la Ley de hidrocarburos a fines del año pasado como también un manejo fiscal adecuado. Si bien hubo una gran preocupación por la nacionalización de los hidrocarburos, el gobierno Boliviano ha logrado renegociar favorablemente los precios de estos mismos.

El tipo de cambio, por su parte registró una leve apreciación en términos nominales y reales de la moneda nacional, producto de los mayores ingresos de divisas por el aumento en la actividad exportadora.

El continuo dinamismo de la de la demanda externa permitió ha permitido a la economía boliviana mantener un saldo positivo en la balanza comercial de 3,4% del PIB que explica en gran parte el nivel récord del superávit de la cuenta corriente de la balanza de pagos, equivalente a 3,8%, y la consecuente ganancia de reservas internacionales.

En cuanto a la inversión extranjera, se mantiene la tendencia hacia la fuga registrada a partir del año precedente donde se registró una salida de capitales por un valor de 276,6 millones de dólares lo cual es producto de la desinversión (retiros de capital o a amortizaciones de créditos intrafirma), lo cual es el resultado de la inestabilidad del ambiente de inversiones generado por los anuncios hechos por las autoridades en cuanto a las políticas de inversiones.

Antecedente Políticos Relevantes

El Presidente Evo Morales, tiene por delante enormes tareas: en primer lugar, afianzar su liderazgo, generar confianza en la comunidad internacional, otorgar garantías al sector económico y financiero, y cumplir con las demandas que lo llevaron a la primera magistratura. Debe recuperar la estabilidad política del país y su gobernabilidad, administrando las reivindicaciones sociales.

A lo anterior se debe sumar el hecho reciente de la nacionalización de los hidrocarburos, lo cual pone en jaque a los inversores extranjeros al obligarlos a renegociar sus actuales contratos con el estado boliviano. Lo anterior implicará una posible retirada de los capitales extranjeros directamente ligados a este sector, lo cual podría generar una masiva salida de capitales desde otros sectores producto de la inestabilidad generada por esta medida, generando así un elevado grado de inestabilidad económica como también política.

Esta situación pondría en jaque muchos proyectos de inversión en el sector de los hidrocarburos, lo cual, dado la necesidad de un país como Bolivia, con bajos índices de ahorro interno, de atraer inversión extranjera podría perjudicar el crecimiento económico de la economía boliviana mostrado el año 2005 y el primer trimestre del año.

Relación Bilateral

Durante el primer semestre del 2006 el intercambio comercial entre Chile y Bolivia alcanzó la suma de 152,3 millones de dólares, lo cual implica que Bolivia es el menor socio comercial de Chile dentro de la Comunidad Andina. La anterior cifra representa un fuerte aumento de 40,6 millones de dólares, un 36% con respecto a igual período del año precedente.

Las exportaciones de Chile con destino Bolivia registraron 136,6 millones de dólares y las importaciones, por su parte sumaron 35,3 millones. La balanza comercial, por su parte registró un saldo positivo, para Chile, de 121 millones de dólares, cifra que duplica superávit periodo del año 2005, y a su vez consistente con la tendencia histórica de superávits comerciales.

Evolución de las Exportaciones.

En el primer semestre del 2006, las exportaciones chilenas con destino Bolivia alcanzaron la suma 136,6 millones de dólares lo cual representa un importante incremento de 50% con respecto a igual período del año precedente. Lo anterior es consistente y dos veces superior a la tendencia mostrada por las exportaciones chilenas a los países de la Comunidad Andina (26%) y a su vez más que diez puntos porcentuales superior a la tendencia global de las exportaciones chilenas.

El aumento en las exportaciones hacia el mercado boliviano se debe principalmente al buen momento que está pasando la economía boliviana, lo cual incrementa tanto la demanda interna como la demanda de bienes importados.

En cuanto a los aspectos sectoriales de las exportaciones, durante el primer semestre se ve un fuerte aumento en los bienes industriales registrando un incremento de 51%, llevando a este sector a registrar exportaciones por un valor de 135 millones de dólares, lo cual representa un 98,8% del total exportado a aquel país.

Por otra parte, hubo aumentos a nivel generalizado dentro de los subsectores de bienes industriales, cabe destacar el fuerte aumento en las exportaciones de bienes provenientes del subsector de los químicos y petroquímicos quienes casi duplicaron sus exportaciones al igual que los productos provenientes del sector metal mecánico, sin embargo, el primero suma mayor relevancia al ser aquel que históricamente ha representado uno de los principales subsectores dentro del sector industrial.

Lo anterior se debe principalmente a aumentos en la demanda boliviana por este tipo de producto como también a fuertes alzas en los precios de estos bienes, producto de los aumentos consecutivos en la demanda internacional.

Por otra parte las exportaciones agrícolas, frutícolas y ganaderas como también las mineras mostraron leves variaciones en términos de valor, lo cual no es de extrañar dado la importancia marginal que este tipo de producto tiene en la relación bilateral.

En relación a la canasta de productos exportados al mercado boliviano durante los primeros seis meses del año se puede apreciar un fuerte aumento en las exportaciones aceites y combustibles, las demás construcciones y sus partes de hierro o acero y las demás manufacturas de hierro y acero. Por otra parte se puede observar, Anexo 20, que en la mayoría de los principales productos exportados, hay interesantes aumentos en dichos envíos.

Estos resultados son una muestra de una mayor demanda por parte de Bolivia, como respuesta a condiciones económicas favorables y también al factor precios internacionales de los principales bienes del sector industrial, específicamente todo relacionado con el sector petroquímico

Evolución de Importaciones.

Durante el primer semestre del 2006, las compras que Chile le hizo a Bolivia registraron un valor de 35,3 millones de dólares, lo cual representa un importante aumento de 72,1% (14,8 millones de dólares) con respecto a igual periodo del año 2005 y contrasta con la leve caída mostrada en las importaciones el primer trimestre de este año.

En términos de importancia relativa dentro de los proveedores de la Comunidad Andina pone al país altiplánico en último lugar con una participación de 3,3%. Sin embargo esto representa un incremento en la participación dado que el crecimiento de las importaciones desde el mercado boliviano creció en mayor tasa que las importaciones desde la Comunidad andina y a su vez las internaciones globales.

En cuanto al tipo de bien que se ha importado desde el mercado boliviano la mayoría se concentran en los bienes intermedios (87,5%), siendo este sector el que experimenta la

mayor expansión y explica el aumento general de las importaciones, dado que los otros sectores constituidos por los bienes de consumo y los bienes de capital, que representa 11,6% y el 0,8% respectivamente, presentan leve incrementos.

En términos de los principales productos importados, el Anexo 21 permite observar que la mayoría de los productos las internaciones presenta aumentos interesantes, sin embargo el más fuerte aumento se presenta en los aceites crudos de petróleo que presentan un aumento de 19,6 millones de dólares, concentrando el 55,5% del total de las internaciones de origen boliviano.

Evolución del tipo de cambio nominal y términos de intercambio.

El tipo de cambio nominal mostró durante el primer semestre de este año, un nivel promedio de 526,6 pesos por dólar, con un leve repunte respecto del mes de diciembre del 2005. La apreciación del peso respecto del dólar ha continuado siendo muy importante, alcanzando a un 9,2% respecto del nivel promedio logrado en el primer semestre del 2005. Este fenómeno ha sido parcialmente contrarrestado frente a los exportadores, porque se han mantenido elevados los precios de las principales exportaciones de Chile. El bajo nivel del tipo de cambio nominal de los últimos meses, ha seguido muy inferior al nivel que se alcanzó a inicios del año 2001.

La trayectoria del precio del dólar expresado en pesos mostró en el semestre del año 2006, fluctuaciones mucho menores que las experimentadas en los doce meses anteriores. La volatilidad del tipo de cambio nominal disminuyó en el curso de este año a un 1,3%, habiendo alcanzado a un 4,6% en el año 2005, a un 6,0% en el año 2004 y un 9,8% en el año 2003⁵⁴.

Gráfico 6. Evolución del tipo de cambio nominal (pesos por dólar)

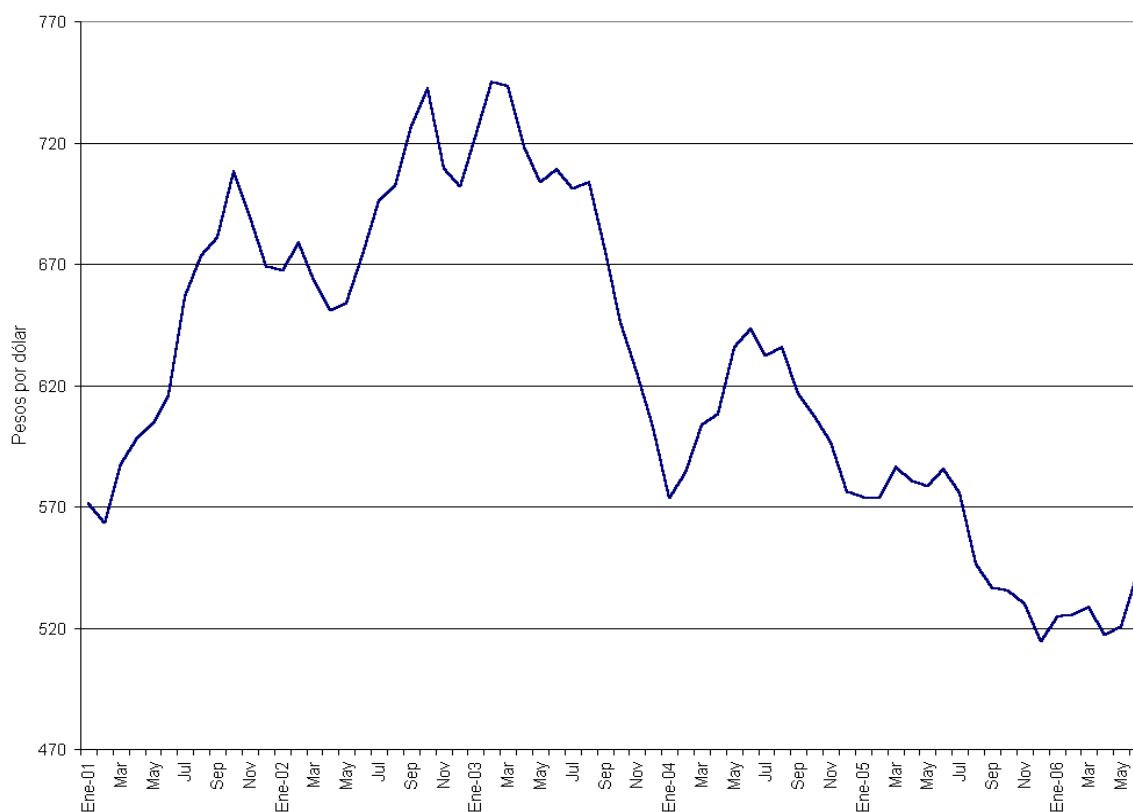

Fuente: Banco central. Base de datos estadísticos.

⁵⁴ La volatilidad anual se mide como la desviación estándar de la tasa de variación mensual (medida en doce meses) del tipo de cambio nominal.

De acuerdo a los nuevos índices de precios de las exportaciones e importaciones (base en el año 2004=100) presentados por el Banco Central, es posible apreciar un fuerte ritmo de crecimiento de los precios de las exportaciones medidos en doce meses, que alcanzó en los cuatro trimestres del año 2005 los porcentajes de 23,1%, 20,2%, 24,3% y 25,0% y 24,9% en el primer trimestre del año 2006⁵⁵.

Por su parte, el aumento de los precios promedio trimestral de las importaciones medidos en doce meses, alcanzaron en los cuatro trimestres del año 2005 los porcentajes de 8,1%, 9,5%, 9,6%, 6,8% y 7,5% en el primer trimestre del año 2006.

Por el importante contraste en el ritmo de crecimiento de los precios de las exportaciones e importaciones, el índice de los términos del intercambio mostró una fuerte mejoría durante el año 2005 y primer trimestre del 2006, tendencia que se ha mantenido en los últimos cuatro años. Las tasas de crecimiento en doce meses de los términos del intercambio en los cuatro trimestres del año 2005 fueron de 13,8%, 9,7%, 13,4%, 17,0% y 16,1% en el primer trimestre del 2006.

Para el presente año, se estima que el alza del precio del cobre, seguirá influyendo positivamente en la trayectoria del índice de los términos del intercambio.

Gráfico 7. Evolución del índice de los términos del intercambio y de los precios de las exportaciones y de las importaciones.

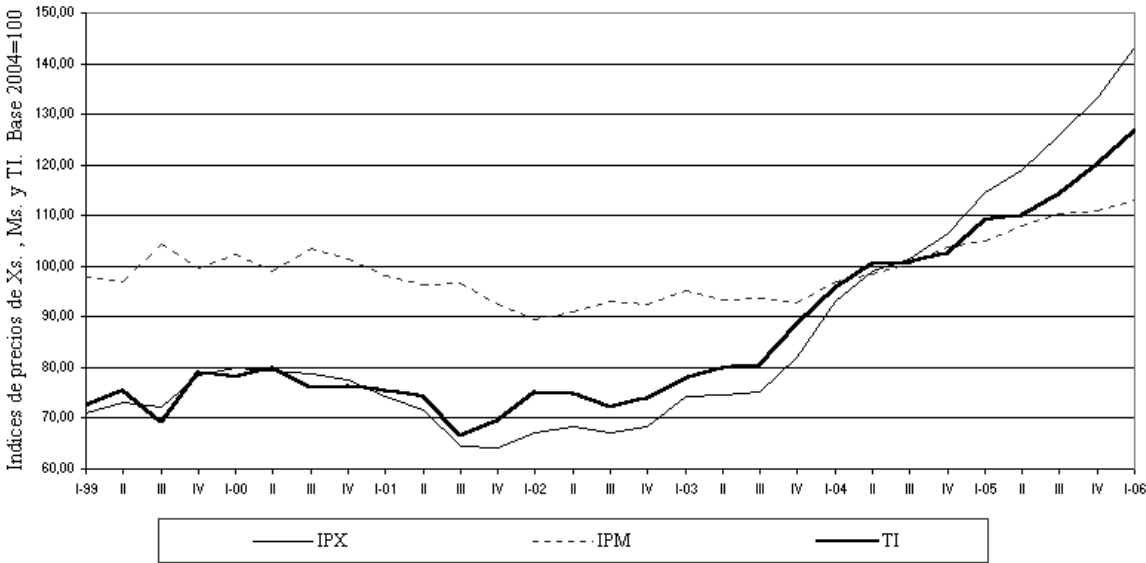

Fuente: Elaboración propia, Departamento de Estudios, DIRECON, utilizando la base de datos estadísticos del Banco Central.

⁵⁵ Esta información sobre la evolución de los precios de las exportaciones e importaciones de Chile, es publicada por el Banco Central, con un desfase de un trimestre.

Índices de Tipo de Cambio Real Bilaterales (TCRB) con el Dólar, Euro y Yen⁵⁶

Los indicadores de tipo de cambio real bilateral entre el peso y el dólar, euro y yen muestran en este año el inicio de una escalada hasta el mes de mayo, visualizada más claramente a partir de abril, luego de haber sufrido un fuerte deterioro que se agudizó en el año 2005. De mantenerse el mejoramiento de los niveles de los indicadores reales, los envíos chilenos al exterior experimentarán un mayor dinamismo, comenzando a recuperar la competitividad perdida durante el año pasado.

El nivel del índice de tipo de cambio real entre el peso y el dólar, inicia el año 2006 con 99,1 puntos, y se mantiene prácticamente estable hasta abril, mes que registró un descenso que revierte rápidamente en mayo al anotar 100,7 puntos. La variación de enero a mayo fue de 1,6%, aunque desde diciembre pasado se ha recuperado en torno al 5%. Sin embargo, aún se encuentra lejos de los niveles alcanzados durante el año 2005, y la variación a doce meses así lo indica, ya que ha caído desde mayo del año pasado cerca de 8%.

El índice bilateral entre peso – euro comienza el año 2006 con 116,7 puntos, manteniéndose bastante estable hasta abril con ciertas oscilaciones en los meses previos, para luego retomar la senda positiva con la que inició el año, registrando en mayo 122,8 puntos. La variación de enero a mayo de este año fue de 5,2%, siendo equivalente a 9% si se considera la variación desde diciembre pasado. En tanto, la variación a doce meses muestra una pérdida cercana al 11%.

El índice de tipo de cambio real bilateral entre peso – yen muestra un comportamiento similar al de su par peso – euro. Inicia enero anotando 80,6 puntos, cae al mes siguiente manteniéndose estable hasta marzo y vuelve a caer en abril. En mayo se recupera, registrando 82,3 puntos, lo que significa un aumento de 2% respecto a enero y cerca de 7% respecto a diciembre pasado. En relación a la variación en doce meses, este indicador es el que muestra la mayor caída, en torno al 17%.

⁵⁶ El índice de TCR – dólar es el publicado por el Banco Central de Chile previo cambio de base a enero 2001=100. Los restantes índices base enero 2001=100 fueron construidos a partir del producto entre el tipo de cambio nominal entre el peso y el euro (o yen) y el cociente entre el índice de precios al consumidor de la Zona Euro (o Japón) y el IPC. Los datos para la construcción de los índices señalados fueron obtenidos de la base de datos económicos del Banco Central de Chile.

Gráfico 8. Evolución de los Índices de Tipo de Cambio Real Bilaterales del Peso Chileno con el Dólar, Euro y Yen. Período Enero 2004 – Mayo 2006⁵⁷

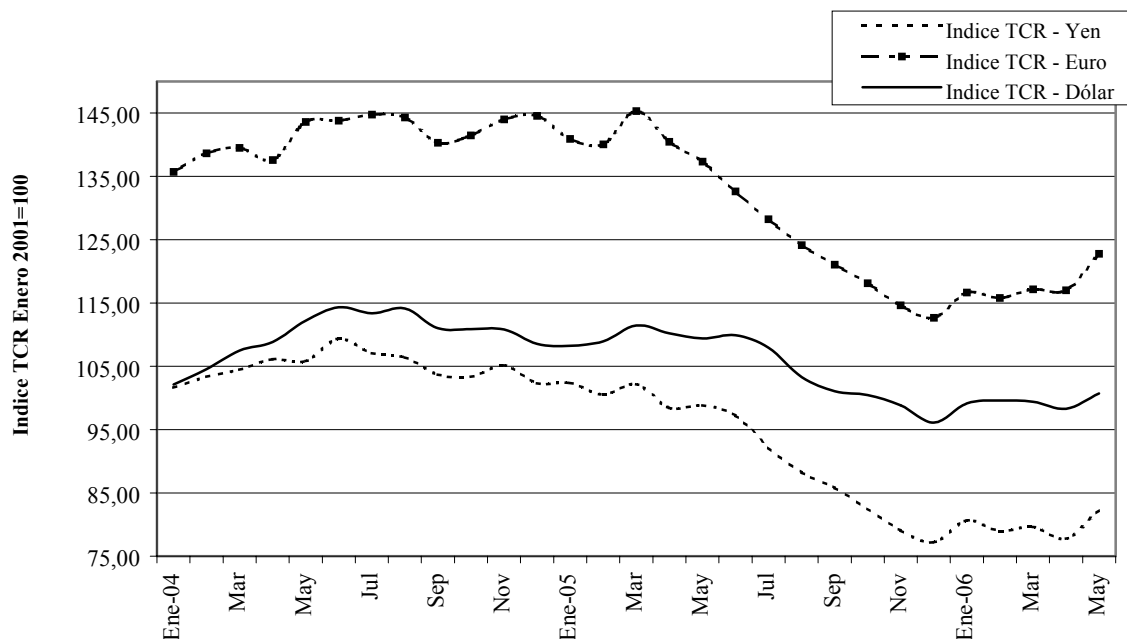

Fuente: (1) TCR pesos – dólar del Banco Central de Chile, con cambio de base a enero 2001 = 100;
 (2) TCR pesos – euro y pesos – yen elaborado por el Departamento de Estudios e Informaciones, DIRECON, a partir de datos del Banco Central de Chile, con enero 2001 = 100. VMG/vmg

La pendiente positiva que se vislumbra en los tres indicadores, es una señal de que los bienes nacionales están mejorando su competitividad. Lo anterior debiera traducirse en que las exportaciones crezcan a un ritmo mayor que las importaciones. El siguiente cuadro muestra las tasas de crecimiento de las exportaciones e importaciones durante el período enero – mayo de 2006 respecto del mismo período del año anterior. En él se aprecia que efectivamente el dinamismo de las exportaciones fue superior al de las importaciones.

Cuadro 18. Exportaciones e Importaciones Chilenas Acumuladas y Tasas de Crecimiento (cifras en millones de dólares y porcentajes)

	Enero – Mayo		Variación %
	2005	2006	
Exportaciones Totales	16.014,2	22.137,2	38,2
Importaciones Totales	11.726,3	13.868,3	18,3

Elaboración: Departamento de Estudios e Informaciones, DIRECON, a partir de datos del Banco Central de Chile VMG/vmg

⁵⁷ Último mes con información completa disponible.

El mayor desempeño experimentado en los últimos meses por el indicador entre el peso y el euro, responde a dos factores. Por un lado, la paridad peso – euro muestra una significativa recuperación entre enero y mayo, de 4,8%. Por otro lado, el crecimiento de los precios de la zona euro (1,8%) en el mismo período tuvo un mayor ritmo que el crecimiento de los precios domésticos (1,4%). Sin duda, este escenario hace más conveniente ubicar los envíos chilenos en los mercados europeos, porque se obtiene un mayor precio y porque por cada euro se recibe una mayor cantidad de pesos chilenos. En definitiva, los bienes nacionales puestos en este mercado son más competitivos.

El mercado del yen, en tanto, muestra una recuperación de 2,7% en la paridad con el peso, pero los precios en Japón crecieron menos que los nacionales, 0,7% y 1,4% respectivamente. En consecuencia, mientras se recibe una mayor cantidad de pesos por cada yen, conviene más ubicar los bienes chilenos en el mercado doméstico que en el mercado japonés.

Finalmente, la situación de los mercados cuyos negocios se cierran en dólares es inversa a la del yen. La paridad peso – dólar ha caído en 0,7% entre enero y mayo de este año, pero los precios en Estados Unidos han crecido más rápidamente que los precios domésticos, 2,1% versus 1,4%. Por ello, mientras por precios se hace conveniente estos mercados para los envíos chilenos, cada dólar vale una cantidad menor de pesos.

Cuadro 19. Variación porcentual de los índices de tipo de cambio real y de las paridades (tipo de cambio nominal) entre peso – dólar, peso – euro y peso – yen, y de las inflaciones doméstica (IPC), de Estados Unidos, de la Zona Euro y de Japón (cifras en porcentajes)

Indicadores	Variación Enero – Mayo 2006
TCRB Peso – Dólar	1,6
Paridad Peso – Dólar	-0,7
Inflación EE.UU.	2,1
TCRB Peso – Euro	5,2
Paridad Peso – Euro	4,8
Inflación Zona Euro	1,8
TCRB Peso – Yen	2,0
Paridad Peso – Yen	2,7
Inflación Japón	0,7
Inflación Doméstica (IPC)	1,4

Elaboración: Departamento de Estudios e Informaciones, DIRECON, en base a cifras del Banco Central de Chile VMG/vmg

El siguiente cuadro muestra claramente, a través de la variación acumulada anual, la fuerte pérdida sufrida durante el año 2005 y que, a pesar de que el comportamiento de los indicadores en lo que va del año pareciera indicar que están en proceso de recuperación, aún están lejos de alcanzar los niveles registrados en el pasado. Sin embargo, los tres indicadores muestran una menor volatilidad, generando un escenario con mayor certidumbre, lo que es propicio para los negocios.

Cuadro 20. Variación Porcentual Acumulada Anual y Volatilidad de los Índices de TCR Bilaterales con el Dólar, Euro y Yen.

TCRB	Var. % Acumulada Anual		Volatilidad (1)	
	Enero – Mayo			
	2006	2005	2006	2005
Peso – Dólar	-9,3	2,5	0,9	1,2
Peso – Euro	-16,3	1,3	2,8	2,9
Peso – Yen	-20,5	-3,6	1,7	1,8

Elaboración: Departamento de Estudios e Informaciones, DIRECON, a partir de datos del Banco Central de Chile.
 (1) La volatilidad es medida a partir de la desviación estándar. VMG/vmg

Evolución TCR bilaterales con Argentina, Brasil y México.

En los primeros seis meses de este año el índice de TCR bilateral con Argentina mostró una alza moderada, llegando en junio a un nivel un 5,9% superior al alcanzado en diciembre del año 2005, mientras en el año 2005 el TCR bilateral cayó en un 4,7% respecto del año anterior (dic-dic).

En relación al tipo de cambio nominal bilateral, en el año 2005, entre los meses de agosto a diciembre el peso chileno se apreció respecto del peso argentino, llegando a fines del año a una apreciación de 12,0% respecto del nivel de diciembre del año 2004. Sin embargo, entre enero y junio de este año, el peso chileno depreció su valor respecto del peso argentino en un 3,1%.

Por su parte, la inflación argentina alcanzó a un 4,9% en el primer semestre de este año (junio-diciembre) y a un 12,3% en diciembre del año 2005 respecto de diciembre del año anterior, superando ampliamente a la inflación chilena de sólo 2,1% en el primer semestre de este año y de 3,7% en el año 2005 (dic-dic). Ello ha influido en un aumento más pronunciado del TCR bilateral en el primer semestre del año 2006, en relación a la evolución en el mismo período del tipo de cambio de cambio nominal bilateral. Este aumento ha actuado favorablemente incentivando el flujo de exportaciones de Chile hacia Argentina.

Gráfico 9. Índices de tipos de cambio real bilaterales entre Chile-Argentina, Chile- Brasil y Chile-México

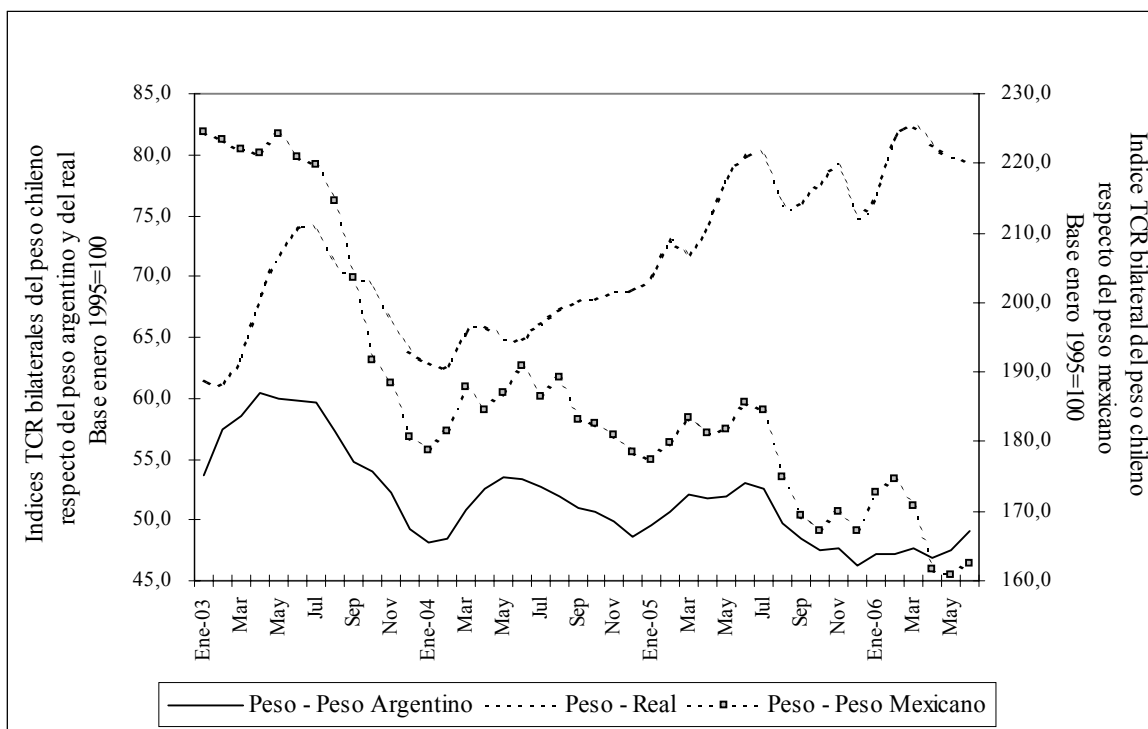

Fuente: Elaboración propia, Departamento de Estudios DIRECON, basado en Banco Central, tipos de cambio nominales bilaterales e inflación doméstica. Inflación de Argentina INDEC, inflación de Brasil IBGE e inflación de México, Banco de Información Económica. IFC/ifc

La trayectoria del índice de TCR bilateral con Brasil ha tenido una tendencia claramente creciente a partir de febrero del año 2004. En el primer semestre del año 2006 experimentó un alza de 6,2% (jun06-dic05), mientras en el año 2005 se elevó en un 8,5% (dic-dic). Por su parte, el tipo de cambio nominal bilateral pesos chilenos por real experimentó una depreciación de 6,8% en el primer semestre de este año (jun06-dic05), depreciación que también estuvo presente en el curso del año 2005, alcanzando a un 6,4% en doce meses (dic-dic).

Por otra parte, la tasa de inflación brasilera fue de 1,5% en el primer semestre del 2006, mientras en el año 2005 (dic-dic) alcanzó a un 5,7%. Es necesario tener presente que en los seis primeros meses de este año la tasa de inflación brasilera fue inferior a la de Chile, influyendo en sentido inverso en el nivel alcanzado por el índice de TCR bilateral. El aumento del índice del TCR bilateral del año 2005 y primer semestre del 2006 ha sido un factor que sin lugar a dudas, ha alentado las exportaciones chilenas, hacia Brasil.

El índice de TCR bilateral con México en el año 2005 tuvo una caída acentuada a partir del mes de julio, alcanzando en diciembre un nivel un 6,2% inferior al de diciembre del año anterior. En el año 2006, el TCR bilateral experimentó un alza moderada en los meses de enero y de febrero, disminuyendo su nivel en los meses siguientes de marzo a junio. En el

primer semestre de este año el índice de TCR bilateral disminuyó en un 2,9% (jun06-dic05).

Por su parte, el tipo de cambio nominal bilateral pesos chilenos por peso mexicano se apreció en el año 2005 en un 5,9%, continuando esta tendencia en el primer semestre del año 2006 en que se apreció nuevamente en un 1,6% (jun06-dic05). En los meses de enero a marzo se produjo un movimiento en el sentido inverso, con una leve depreciación del peso chileno en la relación bilateral con México, pero en los meses siguientes nuevamente el peso chileno se apreció respecto del peso mexicano.

Por otra parte, la tasa de inflación de México a fines de diciembre del 2005 fue de 3,3% respecto de diciembre del año anterior y a fines de junio del 2006 alcanzó a 0,7% respecto de diciembre del 2005, evolución de los precios que resultó inferior a las tasas de inflación chilenas en ambos períodos, que alcanzaron a 3,7% y 2,1% respectivamente. La caída del TCR bilateral por efecto de la apreciación del peso chileno respecto del peso mexicano, ha influido negativamente en el flujo de las exportaciones de Chile orientadas hacia ese mercado. Sin embargo, la expansión reciente del ritmo de actividad económica de México ha contrarrestado el efecto negativo de la evolución del TCR bilateral, aumentando sensiblemente las compras provenientes de Chile.

ANEXOS

ÍNDICE DE ANEXOS

Comercio Exterior	A1
Exportaciones Chilenas según Acuerdos	A3
Importaciones Chilenas según Acuerdos	A5
Intercambio Comercial de Chile según Acuerdos	A7
Balanza Comercial de Chile según Acuerdos	A8
Exportaciones Chilenas sin Cobre según Acuerdos	A9
Importaciones Chilenas sin Petróleo ni Gas Natural según Acuerdos	A11
Intercambio Comercial de Chile sin Cobre, Petróleo ni GN según Acuerdos	A13
Balanza Comercial de Chile Sin Cobre, Petróleo ni GN según Acuerdos	A14
Cuadros Canadá	A15
Cuadros Centro América	A17
Cuadros Bolivia	A19
Cuadros Perú	A21
Cuadros Comunidad Andina	A23
Cuadros Argentina	A25
Cuadros Mercosur	A27
Cuadros México	A29
Cuadros Aladi	A31
Cuadros Estados Unidos	A33
Cuadros Japón	A35
Cuadros Corea del Sur	A37
Cuadros R. P. China	A39
Cuadros Noreste Asiático	A41
Cuadros Apec	A43
Cuadros India	A45
Cuadros Unión Europea 15	A47
Cuadros Efta	A49

Cuadros Mundo	A51
Cuadro Importaciones Chile según CIU	A53
Cuadros Exportaciones de Chile a principales mercados según CIU	A55

-
- Notas
- : (1) Las diferencias que se observan entre las cifras del Cuadro I con los valores correspondientes a los demás cuadros de este Informe se debe a que representan importaciones y exportaciones efectivas. Están basadas en las estadísticas del Servicio Nacional de Aduanas, a las cuales se les han hecho los ajustes pertinentes de cobertura y valoración para llegar a las cifras que se emplean en Balanza de Pagos.
 - : (2) A partir de 1998, el comercio con Hong Kong empezó, parcialmente, a contabilizarse como parte del comercio con China. Por ello, los valores de los intercambios con estas economías no son directamente comparables con los años precedentes. En consecuencia, para comparar estos intercambios es necesario considerar la suma del comercio de Chile con Hong Kong y China.
 - : (3) Cuadros País o Bloque de países incluye Exportaciones de Chile al país, Importaciones desde el país a Chile, Principales productos exportados por Chile al país y Principales productos importados por Chile desde el país.
 - : (*) Incluye productos silvícolas y maderas en bruto.
 - : (**) Incluye extracción de algas y algunos peces en forma artesanal.
 - : (***) Incluye salmones, productos del mar frescos, congelados y conservas.
 - : (****) Incluye Instrumentos musicales, joyas, juguetes, menajes, entre otros.

Fuente : Banco Central de Chile, sobre la base de los Informes de Aduana.

Elaboración : Dirección General de Relaciones Económicas Internacionales, Depto. de Estudios e Informaciones. (Julio 2006).

ANEXO N° 2
EXPORTACIONES CHILENAS SEGÚN ACUERDOS
1999 - 2006

(Cifras en millones de dólares FOB, de cada año)

	1999	2000	2001	2002	2003	2004	2005	Enero - Junio 2005 2006	
Acuerdos Vigentes	11.528,3	12.819,7	12.894,6	12.496,4	13.996,5	20.756,8	25.614,1	12.155,8	18.189,1
<i>Canadá</i>	<i>173,5</i>	<i>243,7</i>	<i>265,6</i>	<i>263,7</i>	<i>415,0</i>	<i>780,3</i>	<i>1.071,1</i>	<i>491,7</i>	<i>502,6</i>
<i>Corea del Sur</i>	<i>683,7</i>	<i>806,3</i>	<i>563,2</i>	<i>710,5</i>	<i>1.023,4</i>	<i>1.821,3</i>	<i>2.230,9</i>	<i>1.017,5</i>	<i>1.496,9</i>
<i>Estados Unidos</i>	<i>3.087,5</i>	<i>3.183,7</i>	<i>3.351,7</i>	<i>3.664,7</i>	<i>3.705,7</i>	<i>4.834,5</i>	<i>6.531,6</i>	<i>3.018,5</i>	<i>4.618,8</i>
<i>México</i>	<i>622,8</i>	<i>818,1</i>	<i>830,6</i>	<i>912,4</i>	<i>926,9</i>	<i>1.314,3</i>	<i>1.584,4</i>	<i>711,2</i>	<i>1.080,3</i>
Centro América	94,8	107,0	149,0	181,2	272,9	385,2	391,3	193,3	231,3
Costa Rica	46,9	49,6	51,9	64,6	73,5	97,3	116,0	50,5	81,2
El Salvador	16,0	14,6	16,7	20,6	30,9	56,5	85,4	53,8	54,0
Guatemala	23,8	25,5	58,0	71,0	138,7	165,8	128,9	58,5	50,7
Honduras	4,2	12,0	17,9	19,5	24,0	57,2	52,3	26,9	30,6
Nicaragua	3,8	5,3	4,5	5,4	5,8	8,4	8,6	3,6	14,7
Comunidad Andina	1.059,8	1.227,9	1.381,6	1.339,5	1.293,2	1.569,2	1.986,6	907,3	1.166,3
Bolivia	193,3	164,5	143,3	139,7	141,2	139,5	211,1	91,1	136,6
Colombia	206,0	236,8	242,7	275,3	284,6	309,9	348,3	168,5	214,2
Ecuador	110,0	158,8	230,5	252,4	293,5	323,1	341,7	160,9	196,7
Perú	354,1	439,2	479,1	465,2	426,5	524,0	726,8	335,9	417,8
Venezuela	196,4	228,6	286,1	207,0	147,3	272,7	358,8	150,8	201,0
Efta	154,6	167,6	214,8	133,6	114,1	190,9	100,9	40,6	66,6
Islandia	0,8	22,2	13,9	29,9	1,2	2,2	1,9	0,9	1,1
Liechtenstein	-	-	-	-	-	0,0	0,0	-	0,0
Noruega	62,7	31,0	42,2	27,8	26,2	28,1	36,5	20,6	15,5
Suiza	91,0	114,4	158,7	75,9	86,7	160,6	62,5	19,2	50,0
Mercosur	1.520,2	1.709,0	1.517,4	984,3	1.227,3	1.971,7	2.475,9	1.089,6	1.646,5
Argentina	727,4	638,6	556,1	232,8	324,6	448,5	626,2	274,7	404,4
Brasil	687,6	961,6	852,6	686,2	839,6	1.422,8	1.736,6	766,6	1.169,2
Paraguay	47,9	47,2	46,2	24,3	24,1	33,5	40,4	16,5	28,1
Uruguay	57,3	61,6	62,6	41,0	39,0	67,0	72,8	31,8	44,8
UE 15	4.123,0	4.540,9	4.594,1	4.286,1	4.990,7	7.838,2	9.177,6	4.654,8	7.259,2
Alemania	557,0	457,8	528,2	428,7	601,9	912,3	937,8	478,1	786,1
Austria	8,6	11,3	13,5	10,3	10,0	8,4	5,6	2,1	3,6
Bélgica	280,2	375,1	242,2	226,9	274,6	331,0	381,4	170,4	317,2
Dinamarca	45,8	49,1	57,0	58,9	74,9	82,1	117,1	59,2	54,4
España	328,1	386,2	345,2	398,2	491,6	747,8	986,6	510,1	685,7
Finlandia	50,8	61,5	37,5	50,8	72,8	117,5	151,2	90,4	148,4
Francia	495,4	633,1	610,9	640,2	743,4	1.292,9	1.402,0	700,4	1.283,7
Grecia	25,1	47,8	42,5	65,1	93,6	123,9	151,2	71,4	121,7
Holanda	511,1	452,7	545,1	543,2	811,7	1.712,5	2.341,4	1.254,8	1.877,4
Inglaterra	1.085,2	1.075,9	1.232,0	808,7	714,9	898,8	658,8	308,5	347,7
Irlanda	15,7	20,6	24,5	30,1	34,4	42,2	44,6	19,6	22,4
Italia	636,7	825,5	812,5	862,8	924,2	1.362,7	1.679,6	812,6	1.437,4
Luxemburgo	0,2	0,3	1,0	0,1	0,4	0,6	0,4	0,3	0,2
Portugal	19,7	20,0	20,0	16,0	25,2	30,2	30,1	16,5	13,8
Suecia	63,4	123,8	82,1	146,2	117,1	175,1	289,6	160,5	159,6
Nuevos UE	8,5	15,5	26,5	20,2	27,4	51,2	63,7	31,3	120,5
Chipre	0,2	1,0	0,7	0,3	0,1	0,9	1,0	0,6	1,5
Eslovenia	0,2	0,1	0,2	0,2	0,6	1,0	0,4	0,1	0,5
Estonia	0,7	0,7	1,9	3,6	2,3	4,1	8,1	5,0	3,9
Hungría	0,3	0,2	0,4	0,2	0,5	1,4	2,1	1,4	1,0
Letonia	3,3	6,2	9,3	5,6	5,9	7,2	10,3	4,2	5,5
Lituania	0,1	0,4	1,9	3,2	6,6	9,3	15,2	8,3	4,2
Malta	0,1	0,2	0,2	0,3	1,9	1,0	1,3	0,8	1,0
Polonia	3,1	6,4	10,9	5,8	6,9	22,1	21,1	9,0	100,6
República Eslovaca	0,0	0,0	0,2	0,0	0,2	0,1	0,3	0,1	0,4
República Checa	0,3	0,3	0,8	1,1	2,3	4,3	4,0	2,0	2,0
Acuerdos en proceso de ratificación	540,1	1.111,0	1.207,3	1.511,4	2.191,5	3.770,0	5.084,0	2.436,1	2.792,7
<i>P4</i>	<i>48,9</i>	<i>42,4</i>	<i>33,9</i>	<i>45,0</i>	<i>62,5</i>	<i>82,4</i>	<i>100,3</i>	<i>44,9</i>	<i>43,8</i>
Brunei	-	-	-	-	0,0	-	-	-	-
Nueva Zelandia	9,6	9,9	9,5	9,2	21,1	22,9	26,4	15,0	13,8
Singapur	39,3	32,4	24,5	35,8	41,4	59,4	73,9	29,9	30,1
<i>R.P. China</i>	<i>359,1</i>	<i>907,2</i>	<i>1.021,8</i>	<i>1.240,1</i>	<i>1.865,4</i>	<i>3.227,5</i>	<i>4.445,7</i>	<i>2.187,9</i>	<i>2.130,9</i>
<i>Cuba</i>	<i>32,8</i>	<i>36,4</i>	<i>36,5</i>	<i>41,8</i>	<i>38,2</i>	<i>47,0</i>	<i>42,5</i>	<i>20,1</i>	<i>21,2</i>
<i>India</i>	<i>99,3</i>	<i>124,9</i>	<i>115,0</i>	<i>184,5</i>	<i>225,4</i>	<i>413,1</i>	<i>495,5</i>	<i>183,2</i>	<i>596,8</i>
Exportaciones Países sin Acuerdos Vigentes*	4.386,3	5.605,3	4.773,5	5.179,9	6.630,6	10.703,3	13.637,8	6.517,8	8.039,5
<i>Japón</i>	<i>2.276,3</i>	<i>2.548,5</i>	<i>2.144,1</i>	<i>1.946,7</i>	<i>2.287,3</i>	<i>3.732,9</i>	<i>4.592,1</i>	<i>2.136,8</i>	<i>2.688,1</i>
Total Exportaciones de Chile	15.914,6	18.425,0	17.668,1	17.676,3	20.627,2	31.460,1	39.251,9	18.673,6	26.228,5

(*) Incluye a los acuerdos en proceso de ratificación.

Fuente: Departamento de Estudios e Información, DIRECON (Julio 2006), en base a cifras del Banco Central de Chile

PCM/pcm

ANEXO N° 2.a
ESTRUCTURA DE LAS EXPORTACIONES CHILENAS SEGÚN ACUERDOS
1999 - 2006

(Cifras en porcentajes)

	1999	2000	2001	2002	2003	2004	2005	Enero - Junio	
								2005	2006
Acuerdos Vigentes	72,4	69,6	73,0	70,7	67,9	66,0	65,3	65,1	69,3
<i>Canadá</i>	<i>1,1</i>	<i>1,3</i>	<i>1,5</i>	<i>1,5</i>	<i>2,0</i>	<i>2,5</i>	<i>2,7</i>	<i>2,6</i>	<i>1,9</i>
<i>Corea del Sur</i>	<i>4,3</i>	<i>4,4</i>	<i>3,2</i>	<i>4,0</i>	<i>5,0</i>	<i>5,8</i>	<i>5,7</i>	<i>5,4</i>	<i>5,7</i>
<i>Estados Unidos</i>	<i>19,4</i>	<i>17,3</i>	<i>19,0</i>	<i>20,7</i>	<i>18,0</i>	<i>15,4</i>	<i>16,6</i>	<i>16,2</i>	<i>17,6</i>
<i>México</i>	<i>3,9</i>	<i>4,4</i>	<i>4,7</i>	<i>5,2</i>	<i>4,5</i>	<i>4,2</i>	<i>4,0</i>	<i>3,8</i>	<i>4,1</i>
Centro América	0,6	0,6	0,8	1,0	1,3	1,2	1,0	1,0	0,9
Costa Rica	0,3	0,3	0,3	0,4	0,4	0,3	0,3	0,3	0,3
El Salvador	0,1	0,1	0,1	0,1	0,1	0,2	0,2	0,3	0,2
Guatemala	0,1	0,1	0,3	0,4	0,7	0,5	0,3	0,3	0,2
Honduras	0,0	0,1	0,1	0,1	0,1	0,2	0,1	0,1	0,1
Nicaragua	0,0	0,0	0,0	0,0	0,0	0,0	0,0	0,0	0,1
Comunidad Andina	6,7	6,7	7,8	7,6	6,3	5,0	5,1	4,9	4,4
Bolivia	1,2	0,9	0,8	0,8	0,7	0,4	0,5	0,5	0,5
Colombia	1,3	1,3	1,4	1,6	1,4	1,0	0,9	0,9	0,8
Ecuador	0,7	0,9	1,3	1,4	1,4	1,0	0,9	0,9	0,7
Perú	2,2	2,4	2,7	2,6	2,1	1,7	1,9	1,8	1,6
Venezuela	1,2	1,2	1,6	1,2	0,7	0,9	0,9	0,8	0,8
Efta	1,0	0,9	1,2	0,8	0,6	0,6	0,3	0,2	0,3
Islandia	0,0	0,1	0,1	0,2	0,0	0,0	0,0	0,0	0,0
Liechtenstein	-	-	-	-	-	0,0	0,0	-	0,0
Noruega	0,4	0,2	0,2	0,2	0,1	0,1	0,1	0,1	0,1
Suiza	0,6	0,6	0,9	0,4	0,4	0,5	0,2	0,1	0,2
Mercosur	9,6	9,3	8,6	5,6	5,9	6,3	6,3	5,8	6,3
Argentina	4,6	3,5	3,1	1,3	1,6	1,4	1,6	1,5	1,5
Brasil	4,3	5,2	4,8	3,9	4,1	4,5	4,4	4,1	4,5
Paraguay	0,3	0,3	0,3	0,1	0,1	0,1	0,1	0,1	0,1
Uruguay	0,4	0,3	0,4	0,2	0,2	0,2	0,2	0,2	0,2
UE 15	25,9	24,6	26,0	24,2	24,2	24,9	23,4	24,9	27,7
Alemania	3,5	2,5	3,0	2,4	2,9	2,9	2,4	2,6	3,0
Austria	0,1	0,1	0,1	0,1	0,0	0,0	0,0	0,0	0,0
Bélgica	1,8	2,0	1,4	1,3	1,3	1,1	1,0	0,9	1,2
Dinamarca	0,3	0,3	0,3	0,3	0,4	0,3	0,3	0,3	0,2
España	2,1	2,1	2,0	2,3	2,4	2,4	2,5	2,7	2,6
Finlandia	0,3	0,3	0,2	0,3	0,4	0,4	0,4	0,5	0,6
Francia	3,1	3,4	3,5	3,6	3,6	4,1	3,6	3,8	4,9
Grecia	0,2	0,3	0,2	0,4	0,5	0,4	0,4	0,4	0,5
Holanda	3,2	2,5	3,1	3,1	3,9	5,4	6,0	6,7	7,2
Inglaterra	6,8	5,8	7,0	4,6	3,5	2,9	1,7	1,7	1,3
Irlanda	0,1	0,1	0,1	0,2	0,2	0,1	0,1	0,1	0,1
Italia	4,0	4,5	4,6	4,9	4,5	4,3	4,3	4,4	5,5
Luxemburgo	0,0	0,0	0,0	0,0	0,0	0,0	0,0	0,0	0,0
Portugal	0,1	0,1	0,1	0,1	0,1	0,1	0,1	0,1	0,1
Suecia	0,4	0,7	0,5	0,8	0,6	0,6	0,7	0,9	0,6
Nuevos UE	0,1	0,1	0,1	0,1	0,1	0,2	0,2	0,2	0,5
Chipre	0,0	0,0	0,0	0,0	0,0	0,0	0,0	0,0	0,0
Eslovenia	0,0	0,0	0,0	0,0	0,0	0,0	0,0	0,0	0,0
Estonia	0,0	0,0	0,0	0,0	0,0	0,0	0,0	0,0	0,0
Hungría	0,0	0,0	0,0	0,0	0,0	0,0	0,0	0,0	0,0
Letonia	0,0	0,0	0,1	0,0	0,0	0,0	0,0	0,0	0,0
Lituania	0,0	0,0	0,0	0,0	0,0	0,0	0,0	0,0	0,0
Malta	0,0	0,0	0,0	0,0	0,0	0,0	0,0	0,0	0,0
Polonia	0,0	0,0	0,1	0,0	0,0	0,1	0,1	0,0	0,4
República Eslovaca	0,0	0,0	0,0	0,0	0,0	0,0	0,0	0,0	0,0
República Checa	0,0	0,0	0,0	0,0	0,0	0,0	0,0	0,0	0,0
Acuerdos en proceso de ratificación	3,4	6,0	6,8	8,6	10,6	12,0	13,0	13,0	10,6
<i>P4</i>	<i>0,3</i>	<i>0,2</i>	<i>0,2</i>	<i>0,3</i>	<i>0,3</i>	<i>0,3</i>	<i>0,3</i>	<i>0,2</i>	<i>0,2</i>
Brunei	-	-	-	-	0,0	-	-	-	-
Nueva Zelandia	0,1	0,1	0,1	0,1	0,1	0,1	0,1	0,1	0,1
Singapur	0,2	0,2	0,1	0,2	0,2	0,2	0,2	0,2	0,1
<i>R.P. China</i>	<i>2,3</i>	<i>4,9</i>	<i>5,8</i>	<i>7,0</i>	<i>9,0</i>	<i>10,3</i>	<i>11,3</i>	<i>11,7</i>	<i>8,1</i>
<i>Cuba</i>	<i>0,2</i>	<i>0,2</i>	<i>0,2</i>	<i>0,2</i>	<i>0,2</i>	<i>0,1</i>	<i>0,1</i>	<i>0,1</i>	<i>0,1</i>
<i>India</i>	<i>0,6</i>	<i>0,7</i>	<i>0,7</i>	<i>1,0</i>	<i>1,1</i>	<i>1,3</i>	<i>1,3</i>	<i>1,0</i>	<i>2,3</i>
Exportaciones Países sin Acuerdos Vigentes*	27,6	30,4	27,0	29,3	32,1	34,0	34,7	34,9	30,7
<i>Japón</i>	<i>14,3</i>	<i>13,8</i>	<i>12,1</i>	<i>11,0</i>	<i>11,1</i>	<i>11,9</i>	<i>11,7</i>	<i>11,4</i>	<i>10,2</i>
Total Exportaciones de Chile	100,0	100,0	100,0	100,0	100,0	100,0	100,0	100,0	100,0

(*) Incluye a los acuerdos en proceso de ratificación.

Fuente: Departamento de Estudios e Información, DIRECON (Julio 2006), en base a cifras del Banco Central de Chile

PCM/pcm

ANEXO N° 3
IMPORTACIONES CHILENAS SEGÚN ACUERDOS
1999 - 2006

(Cifras en millones de dólares CIF, de cada año)

								Enero - Junio	
	1999	2000	2001	2002	2003	2004	2005	2005	2006
Acuerdos Vigentes	11.399,8	13.425,0	13.186,1	12.580,6	14.208,4	17.319,4	22.956,2	10.884,9	12.466,3
<i>Canadá</i>	<i>407,7</i>	<i>511,9</i>	<i>427,3</i>	<i>321,5</i>	<i>333,1</i>	<i>348,5</i>	<i>406,4</i>	<i>188,3</i>	<i>245,0</i>
<i>Corea del Sur</i>	<i>405,7</i>	<i>535,2</i>	<i>540,0</i>	<i>438,8</i>	<i>540,8</i>	<i>699,7</i>	<i>1.077,3</i>	<i>514,2</i>	<i>722,0</i>
<i>Estados Unidos</i>	<i>3.022,5</i>	<i>3.338,4</i>	<i>2.888,6</i>	<i>2.568,6</i>	<i>2.576,5</i>	<i>3.402,2</i>	<i>4.722,6</i>	<i>2.474,3</i>	<i>2.710,3</i>
<i>México</i>	<i>578,8</i>	<i>615,6</i>	<i>532,8</i>	<i>475,4</i>	<i>480,6</i>	<i>620,6</i>	<i>764,2</i>	<i>337,7</i>	<i>465,9</i>
Centro América	33,4	19,3	10,6	14,2	20,7	25,7	26,5	11,3	9,1
Costa Rica	13,2	4,0	2,9	4,1	9,5	9,1	9,3	3,9	4,0
El Salvador	3,7	2,0	2,6	0,4	0,9	3,0	2,3	0,9	0,3
Guatemala	16,3	13,2	4,4	9,5	9,9	12,4	13,7	6,0	3,9
Honduras	0,0	0,1	0,6	0,2	0,4	1,2	1,0	0,4	0,7
Nicaragua	0,0	0,0	0,0	0,0	0,0	0,1	0,2	0,0	0,3
Comunidad Andina	795,3	993,4	808,5	736,2	868,2	1.355,0	1.899,2	868,3	1.175,5
Bolivia	22,4	30,2	25,0	22,6	41,5	53,3	37,9	20,5	35,3
Colombia	166,0	206,3	189,3	206,9	203,5	295,1	345,9	205,4	142,6
Ecuador	227,6	254,3	123,5	92,6	77,9	138,5	271,0	42,2	300,5
Perú	169,2	265,8	285,6	255,9	421,1	695,2	1.108,5	524,7	590,9
Venezuela	210,2	236,8	185,0	158,2	124,2	172,9	135,9	75,5	106,2
Efta	172,6	152,1	164,6	126,7	135,3	171,6	203,0	90,0	85,2
Islandia	2,1	2,5	3,6	2,8	2,5	2,8	3,0	1,8	0,8
Liechtenstein	0,2	0,1	0,2	0,2	0,5	0,3	0,4	0,3	0,1
Noruega	16,4	25,4	51,2	24,3	29,9	63,3	61,2	32,7	21,4
Suiza	154,0	124,1	109,6	99,4	102,4	105,2	138,3	55,3	63,0
Mercosur	3.092,4	4.337,6	4.705,3	4.826,6	5.931,0	7.105,2	8.810,4	3.928,7	4.493,0
Argentina	2.021,5	2.876,4	3.063,9	3.064,3	3.776,8	4.152,1	4.811,3	2.229,1	2.280,0
Brasil	968,3	1.335,2	1.495,3	1.619,4	2.028,4	2.781,7	3.780,7	1.612,8	2.034,3
Paraguay	51,4	66,8	90,3	78,7	40,7	97,0	117,6	42,4	72,9
Uruguay	51,2	59,1	55,8	64,2	85,1	74,3	100,8	44,5	105,7
UE 15	2.848,5	2.880,0	3.064,1	3.023,4	3.260,5	3.530,0	4.948,7	2.425,2	2.504,8
Alemania	626,6	622,1	692,2	738,8	716,9	832,3	1.198,2	568,7	618,0
Austria	35,4	48,2	40,6	38,9	53,5	67,4	102,4	44,4	53,6
Bélgica	97,7	98,1	109,8	126,4	111,1	104,0	178,3	90,8	69,3
Dinamarca	50,1	74,0	66,3	66,9	77,3	68,0	107,8	61,2	51,8
España	406,8	428,0	466,1	417,3	452,9	516,1	622,5	292,8	347,3
Finlandia	71,1	88,2	84,3	106,8	252,7	197,0	514,4	231,1	156,4
Francia	417,4	447,8	575,3	623,3	595,8	510,3	682,4	349,6	368,9
Grecia	1,6	2,9	5,1	10,4	2,9	4,6	7,6	4,2	23,8
Holanda	82,7	94,4	107,6	101,7	114,5	186,2	170,7	86,8	147,9
Inglaterra	181,8	177,7	194,9	185,6	181,2	219,7	266,7	136,6	139,5
Irlanda	41,4	42,2	43,1	39,2	44,6	43,8	47,2	22,3	29,7
Italia	514,8	419,0	436,5	356,1	387,6	445,6	524,8	265,9	306,3
Luxemburgo	1,8	2,5	6,6	13,1	13,3	13,6	14,5	9,8	7,1
Portugal	48,8	50,6	53,6	46,4	54,1	56,8	59,8	34,7	35,1
Suecia	270,7	284,4	182,3	152,4	202,1	264,7	451,4	226,2	150,2
Nuevos UE	42,9	41,3	44,4	49,1	61,7	61,0	97,9	46,8	55,6
Chipre	0,0	0,1	0,1	0,0	0,1	0,2	0,2	0,2	0,1
Eslovenia	1,4	2,6	3,0	3,6	3,4	3,9	4,9	2,1	2,6
Estonia	0,0	0,0	3,0	0,0	11,0	1,8	6,4	2,8	6,3
Hungría	5,7	9,4	8,5	5,5	12,0	11,4	11,5	5,7	4,8
Letonia	1,1	9,7	10,9	15,6	0,4	4,2	11,6	10,3	0,8
Lituania	0,0	0,8	0,3	0,3	0,4	0,2	0,7	0,1	1,0
Malta	4,4	0,3	0,2	0,1	0,1	0,3	0,9	0,4	0,2
Polonia	21,9	10,2	10,3	13,3	24,3	22,0	36,7	14,4	19,3
República Eslovaca	1,0	0,6	1,3	1,3	2,6	4,0	4,5	1,8	3,6
República Checa	7,3	7,6	7,0	9,4	7,3	13,1	20,3	8,9	16,8
Acuerdos en proceso de ratificación	771,1	1.084,5	1.142,6	1.227,1	1.399,6	2.002,5	2.751,0	1.140,5	1.595,4
P4	55,2	62,3	52,9	41,5	37,9	53,2	71,7	32,9	37,5
Brunei	-	-	0,0	0,0	0,0	-	-	-	-
Nueva Zelandia	27,5	43,1	27,9	17,9	18,5	25,3	40,9	17,6	23,4
Singapur	27,7	19,2	25,0	23,6	19,4	27,9	30,8	15,3	14,2
R.P. China	660,1	951,4	1.013,7	1.102,4	1.290,2	1.847,6	2.542,7	1.048,2	1.483,1
Cuba	0,7	0,7	0,8	1,1	1,0	0,8	1,7	0,7	0,4
India	55,1	70,1	75,2	82,1	70,5	100,8	134,8	58,7	74,4
Importaciones Países sin Acuerdos Vigentes*	2.622,2	3.417,5	3.047,8	3.172,6	3.455,3	5.134,8	6.984,0	3.107,2	4.192,0
<i>Japón</i>	<i>635,4</i>	<i>710,1</i>	<i>560,6</i>	<i>546,3</i>	<i>636,8</i>	<i>803,2</i>	<i>1.021,1</i>	<i>475,1</i>	<i>504,3</i>
Total Importaciones de Chile	14.022,0	16.842,5	16.233,9	15.753,2	17.663,6	22.454,2	29.940,1	13.992,0	16.658,3

(*): Incluye a los acuerdos en proceso de ratificación.

Fuente: Departamento de Estudios e Información, DIRECON (Julio 2006), en base a cifras del Banco Central de Chile

PCM/pcm

ANEXO N° 3.a
ESTRUCTURA DE LAS IMPORTACIONES CHILENAS SEGÚN ACUERDOS
1999 - 2006

(Cifras en porcentajes)

	1999	2000	2001	2002	2003	2004	2005	Enero - Junio	
								2005	2006
Acuerdos Vigentes	81,3	79,7	81,2	79,9	80,4	77,1	76,7	77,8	74,8
<i>Canadá</i>	2,9	3,0	2,6	2,0	1,9	1,6	1,4	1,3	1,5
<i>Corea del Sur</i>	2,9	3,2	3,3	2,8	3,1	3,1	3,6	3,7	4,3
<i>Estados Unidos</i>	21,6	19,8	17,8	16,3	14,6	15,2	15,8	17,7	16,3
<i>México</i>	4,1	3,7	3,3	3,0	2,7	2,8	2,6	2,4	2,8
Centro América	0,2	0,1	0,1	0,1	0,1	0,1	0,1	0,1	0,1
Costa Rica	0,1	0,0	0,0	0,0	0,1	0,0	0,0	0,0	0,0
El Salvador	0,0	0,0	0,0	0,0	0,0	0,0	0,0	0,0	0,0
Guatemala	0,1	0,1	0,0	0,1	0,1	0,1	0,0	0,0	0,0
Honduras	0,0	0,0	0,0	0,0	0,0	0,0	0,0	0,0	0,0
Nicaragua	0,0	0,0	0,0	0,0	0,0	0,0	0,0	0,0	0,0
Comunidad Andina	5,7	5,9	5,0	4,7	4,9	6,0	6,3	6,2	7,1
Bolivia	0,2	0,2	0,2	0,1	0,2	0,2	0,1	0,1	0,2
Colombia	1,2	1,2	1,2	1,3	1,2	1,3	1,2	1,5	0,9
Ecuador	1,6	1,5	0,8	0,6	0,4	0,6	0,9	0,3	1,8
Perú	1,2	1,6	1,8	1,6	2,4	3,1	3,7	3,8	3,5
Venezuela	1,5	1,4	1,1	1,0	0,7	0,8	0,5	0,5	0,6
Efta	1,2	0,9	1,0	0,8	0,8	0,8	0,7	0,6	0,5
Islandia	0,0	0,0	0,0	0,0	0,0	0,0	0,0	0,0	0,0
Liechtenstein	0,0	0,0	0,0	0,0	0,0	0,0	0,0	0,0	0,0
Noruega	0,1	0,2	0,3	0,2	0,2	0,3	0,2	0,2	0,1
Suiza	1,1	0,7	0,7	0,6	0,6	0,5	0,5	0,4	0,4
Mercosur	22,1	25,8	29,0	30,6	33,6	31,6	29,4	28,1	27,0
Argentina	14,4	17,1	18,9	19,5	21,4	18,5	16,1	15,9	13,7
Brasil	6,9	7,9	9,2	10,3	11,5	12,4	12,6	11,5	12,2
Paraguay	0,4	0,4	0,6	0,5	0,2	0,4	0,4	0,3	0,4
Uruguay	0,4	0,4	0,3	0,4	0,5	0,3	0,3	0,3	0,6
UE 15	20,3	17,1	18,9	19,2	18,5	15,7	16,5	17,3	15,0
Alemania	4,5	3,7	4,3	4,7	4,1	3,7	4,0	4,1	3,7
Austria	0,3	0,3	0,2	0,2	0,3	0,3	0,3	0,3	0,3
Bélgica	0,7	0,6	0,7	0,8	0,6	0,5	0,6	0,6	0,4
Dinamarca	0,4	0,4	0,4	0,4	0,4	0,3	0,4	0,4	0,3
España	2,9	2,5	2,9	2,6	2,6	2,3	2,1	2,1	2,1
Finlandia	0,5	0,5	0,5	0,7	1,4	0,9	1,7	1,7	0,9
Francia	3,0	2,7	3,5	4,0	3,4	2,3	2,3	2,5	2,2
Grecia	0,0	0,0	0,0	0,1	0,0	0,0	0,0	0,0	0,1
Holanda	0,6	0,6	0,7	0,6	0,6	0,8	0,6	0,6	0,9
Inglaterra	1,3	1,1	1,2	1,2	1,0	1,0	0,9	1,0	0,8
Irlanda	0,3	0,3	0,3	0,2	0,3	0,2	0,2	0,2	0,2
Italia	3,7	2,5	2,7	2,3	2,2	2,0	1,8	1,9	1,8
Luxemburgo	0,0	0,0	0,0	0,1	0,1	0,1	0,0	0,1	0,0
Portugal	0,3	0,3	0,3	0,3	0,3	0,3	0,2	0,2	0,2
Suecia	1,9	1,7	1,1	1,0	1,1	1,2	1,5	1,6	0,9
Nuevos UE	0,3	0,2	0,3	0,3	0,3	0,3	0,3	0,3	0,3
Chipre	0,0	0,0	0,0	0,0	0,0	0,0	0,0	0,0	0,0
Eslovenia	0,0	0,0	0,0	0,0	0,0	0,0	0,0	0,0	0,0
Estonia	0,0	0,0	0,0	0,0	0,1	0,0	0,0	0,0	0,0
Hungría	0,0	0,1	0,1	0,0	0,1	0,1	0,0	0,0	0,0
Letonia	0,0	0,1	0,1	0,1	0,0	0,0	0,0	0,1	0,0
Lituania	0,0	0,0	0,0	0,0	0,0	0,0	0,0	0,0	0,0
Malta	0,0	0,0	0,0	0,0	0,0	0,0	0,0	0,0	0,0
Polonia	0,2	0,1	0,1	0,1	0,1	0,1	0,1	0,1	0,1
República Eslovaca	0,0	0,0	0,0	0,0	0,0	0,0	0,0	0,0	0,0
República Checa	0,1	0,0	0,0	0,1	0,0	0,1	0,1	0,1	0,1
Acuerdos en proceso de ratificación	5,5	6,4	7,0	7,8	7,9	8,9	9,2	8,2	9,6
<i>P4</i>	0,4	0,4	0,3	0,3	0,2	0,2	0,2	0,2	0,2
Brunei	-	-	0,0	0,0	0,0	-	-	-	-
Nueva Zelandia	0,2	0,3	0,2	0,1	0,1	0,1	0,1	0,1	0,1
Singapur	0,2	0,1	0,2	0,1	0,1	0,1	0,1	0,1	0,1
<i>R.P. China</i>	4,7	5,6	6,2	7,0	7,3	8,2	8,5	7,5	8,9
<i>Cuba</i>	0,0	0,0	0,0	0,0	0,0	0,0	0,0	0,0	0,0
<i>India</i>	0,4	0,4	0,5	0,5	0,4	0,4	0,5	0,4	0,4
Importaciones Países sin Acuerdos Vigentes*	18,7	20,3	18,8	20,1	19,6	22,9	23,3	22,2	25,2
<i>Japón</i>	4,5	4,2	3,5	3,5	3,6	3,6	3,4	3,4	3,0
Total Importaciones de Chile	100,0	100,0	100,0	100,0	100,0	100,0	100,0	100,0	100,0

(*) Incluye a los acuerdos en proceso de ratificación.

Fuente: Departamento de Estudios e Información, DIRECON (Julio 2006), en base a cifras del Banco Central de Chile

PCM/pcm

ANEXO N° 4
INTERCAMBIO COMERCIAL DE CHILE SEGÚN ACUERDOS
1999 - 2006

(Cifras en millones de dólares, de cada año)

	1999	2000	2001	2002	2003	2004	2005	Enero - Junio 2005 2006	
Acuerdos Vigentes	22.928,1	26.244,7	26.080,7	25.077,0	28.204,9	38.076,2	48.570,3	23.040,7	30.655,3
<i>Canadá</i>	<i>581,2</i>	<i>755,6</i>	<i>692,9</i>	<i>585,2</i>	<i>748,1</i>	<i>1.128,8</i>	<i>1.477,5</i>	<i>680,0</i>	<i>747,6</i>
<i>Corea del Sur</i>	<i>1.089,4</i>	<i>1.341,5</i>	<i>1.103,3</i>	<i>1.149,4</i>	<i>1.564,3</i>	<i>2.521,0</i>	<i>3.308,2</i>	<i>1.531,7</i>	<i>2.218,9</i>
<i>Estados Unidos</i>	<i>6.110,0</i>	<i>6.522,1</i>	<i>6.240,2</i>	<i>6.233,3</i>	<i>6.282,2</i>	<i>8.236,6</i>	<i>11.254,2</i>	<i>5.492,8</i>	<i>7.329,1</i>
<i>México</i>	<i>1.201,5</i>	<i>1.433,7</i>	<i>1.363,4</i>	<i>1.387,8</i>	<i>1.407,5</i>	<i>1.935,0</i>	<i>2.348,7</i>	<i>1.048,9</i>	<i>1.546,1</i>
Centro América	128,3	126,3	159,6	195,4	293,6	410,9	417,8	204,6	240,3
Costa Rica	60,2	53,7	54,8	68,7	83,0	106,3	125,4	54,5	85,2
El Salvador	19,7	16,5	19,3	21,0	31,8	59,5	87,7	54,7	54,3
Guatemala	40,2	38,7	62,4	80,5	148,7	178,2	142,6	64,5	54,6
Honduras	4,3	12,1	18,6	19,7	24,4	58,4	53,3	27,3	31,3
Nicaragua	3,8	5,3	4,5	5,4	5,8	8,5	8,8	3,7	14,9
Comunidad Andina	1.855,1	2.221,3	2.190,1	2.075,8	2.161,4	2.924,1	3.885,8	1.775,6	2.341,8
Bolivia	215,7	194,7	168,3	162,3	182,7	192,9	248,9	111,7	171,9
Colombia	372,0	443,1	432,0	482,2	488,2	605,0	694,2	373,9	356,8
Ecuador	337,5	413,1	354,0	345,0	371,5	461,6	612,7	203,0	497,2
Perú	523,3	705,0	764,7	721,1	847,6	1.219,2	1.835,3	860,7	1.008,7
Venezuela	406,6	465,4	471,1	365,2	271,4	445,5	494,7	226,3	307,2
Efta	327,2	319,8	379,4	260,3	249,4	362,5	303,9	130,7	151,9
Islandia	3,0	24,7	17,5	32,7	3,7	5,0	5,0	2,7	1,9
Liechtenstein	0,2	0,1	0,2	0,2	0,5	0,3	0,4	0,3	0,1
Noruega	79,1	56,4	93,4	52,1	56,1	91,4	97,8	53,3	36,9
Suiza	245,0	238,6	268,3	175,4	189,0	265,8	200,8	74,4	113,0
Mercosur	4.612,7	6.046,6	6.222,7	5.810,9	7.158,3	9.076,9	11.286,3	5.018,4	6.139,5
Argentina	2.748,9	3.515,0	3.620,0	3.297,0	4.101,4	4.600,5	5.437,4	2.503,7	2.684,5
Brasil	1.656,0	2.296,9	2.347,9	2.305,6	2.868,0	4.204,5	5.517,3	2.379,4	3.203,5
Paraguay	99,3	114,1	136,5	103,0	64,8	130,6	158,0	58,9	101,0
Uruguay	108,5	120,7	118,4	105,3	124,1	141,3	173,6	76,3	150,5
UE 15	6.971,5	7.420,9	7.658,2	7.309,6	8.251,2	11.368,3	14.126,3	7.080,0	9.764,0
Alemania	1.183,5	1.079,9	1.220,4	1.167,5	1.318,8	1.744,6	2.136,1	1.046,8	1.404,1
Austria	44,0	59,4	54,0	49,2	63,4	75,8	108,0	46,5	57,2
Bélgica	377,9	473,2	352,0	353,3	385,7	435,0	559,7	261,2	386,4
Dinamarca	95,9	123,0	123,2	125,8	152,2	150,0	224,9	120,4	106,2
España	734,9	814,2	811,3	815,5	944,4	1.263,9	1.609,1	802,9	1.033,0
Finlandia	121,9	149,7	121,8	157,6	325,5	314,6	665,7	321,5	304,8
Francia	912,7	1.081,0	1.186,2	1.263,6	1.339,2	1.803,2	2.084,4	1.050,0	1.652,5
Grecia	26,7	50,7	47,6	75,6	96,5	128,5	158,8	75,5	145,6
Holanda	593,8	547,2	652,7	644,9	926,2	1.898,7	2.512,1	1.341,6	2.025,2
Inglaterra	1.267,0	1.253,6	1.426,9	994,3	896,2	1.118,5	925,4	445,1	487,2
Irlanda	57,0	62,8	67,6	69,2	79,0	86,1	91,8	41,9	52,1
Italia	1.151,4	1.244,5	1.249,0	1.219,0	1.311,8	1.808,4	2.204,4	1.078,5	1.743,7
Luxemburgo	2,0	2,8	7,6	13,2	13,7	14,2	15,0	10,1	7,2
Portugal	68,5	70,6	73,6	62,4	79,3	87,0	89,9	51,2	49,0
Suecia	334,1	408,2	264,4	298,6	319,2	439,8	741,0	386,6	309,8
Nuevos UE	51,4	56,8	70,9	69,3	89,1	112,2	161,6	78,1	176,1
Chipre	0,2	1,0	0,8	0,3	0,2	1,0	1,2	0,8	1,6
Eslovenia	1,7	2,7	3,2	3,8	4,0	4,9	5,3	2,2	3,1
Estonia	0,7	0,7	4,9	3,6	13,3	5,9	14,5	7,8	10,2
Hungría	6,0	9,6	8,9	5,7	12,5	12,7	13,6	7,1	5,9
Letonia	4,4	15,9	20,1	21,2	6,3	11,3	22,0	14,5	6,3
Lituania	0,2	1,2	2,2	3,5	7,0	9,5	15,9	8,4	5,2
Malta	4,5	0,5	0,4	0,4	2,0	1,2	2,2	1,2	1,2
Polonia	25,0	16,6	21,2	19,1	31,1	44,1	57,9	23,4	119,9
República Eslovaca	1,0	0,7	1,4	1,3	2,9	4,1	4,8	1,9	4,0
República Checa	7,7	7,9	7,7	10,5	9,6	17,4	24,3	10,9	18,8
Acuerdos en proceso de ratificación	1.311,2	2.195,5	2.349,9	2.738,5	3.591,0	5.772,5	7.835,0	3.576,6	4.388,0
<i>P4</i>	<i>104,1</i>	<i>104,6</i>	<i>86,9</i>	<i>86,5</i>	<i>100,4</i>	<i>135,6</i>	<i>172,1</i>	<i>77,8</i>	<i>81,4</i>
Brunei	-	-	0,0	0,0	0,0	-	-	-	-
Nueva Zelandia	37,2	53,1	37,4	27,1	39,6	48,3	67,4	32,6	37,1
Singapur	67,0	51,6	49,5	59,5	60,8	87,4	104,7	45,1	44,2
<i>R.P. China</i>	<i>1.019,1</i>	<i>1.858,6</i>	<i>2.035,4</i>	<i>2.342,5</i>	<i>3.155,6</i>	<i>5.075,1</i>	<i>6.988,4</i>	<i>3.236,1</i>	<i>3.613,9</i>
<i>Cuba</i>	<i>33,6</i>	<i>37,2</i>	<i>37,3</i>	<i>42,9</i>	<i>39,2</i>	<i>47,8</i>	<i>44,2</i>	<i>20,8</i>	<i>21,6</i>
<i>India</i>	<i>154,4</i>	<i>195,1</i>	<i>190,3</i>	<i>266,6</i>	<i>295,9</i>	<i>513,9</i>	<i>630,3</i>	<i>241,9</i>	<i>671,2</i>
Intercambio Países sin Acuerdos Vigentes*	7.008,5	9.022,9	7.821,3	8.352,5	10.085,9	15.838,1	20.621,7	9.625,0	12.231,5
<i>Japón</i>	<i>2.911,7</i>	<i>3.258,6</i>	<i>2.704,7</i>	<i>2.493,0</i>	<i>2.924,1</i>	<i>4.536,1</i>	<i>5.613,2</i>	<i>2.611,9</i>	<i>3.192,4</i>
Total Intercambio de Chile	29.936,6	35.267,5	33.902,0	33.429,5	38.290,8	53.914,3	69.192,0	32.665,7	42.886,8

(*) Incluye a los acuerdos en proceso de ratificación.

Fuente: Departamento de Estudios e Información, DIRECON (Julio 2006), en base a cifras del Banco Central de Chile

PCM/pcm

ANEXO N° 5
BALANZA COMERCIAL DE CHILE SEGÚN ACUERDOS
1999 - 2006

(Cifras en millones de dólares, de cada año)

	1999	2000	2001	2002	2003	2004	2005	Enero - Junio 2005	2006
Acuerdos Vigentes	128,5	-605,3	-291,6	-84,2	-211,8	3.437,4	2.657,9	1.270,9	5.722,8
<i>Canadá</i>	<i>-234,2</i>	<i>-268,2</i>	<i>-161,7</i>	<i>-57,8</i>	<i>81,9</i>	<i>431,9</i>	<i>664,7</i>	<i>303,4</i>	<i>257,6</i>
<i>Corea del Sur</i>	<i>278,0</i>	<i>271,1</i>	<i>23,2</i>	<i>271,7</i>	<i>482,6</i>	<i>1.121,6</i>	<i>1.153,6</i>	<i>503,3</i>	<i>775,0</i>
<i>Estados Unidos</i>	<i>65,0</i>	<i>-154,7</i>	<i>463,1</i>	<i>1.096,2</i>	<i>1.129,2</i>	<i>1.432,3</i>	<i>1.809,0</i>	<i>544,2</i>	<i>1.908,6</i>
<i>México</i>	<i>44,0</i>	<i>202,5</i>	<i>297,9</i>	<i>437,1</i>	<i>446,3</i>	<i>693,7</i>	<i>820,2</i>	<i>373,5</i>	<i>614,4</i>
Centro América	61,4	87,6	138,4	166,9	252,3	359,5	364,8	182,1	222,2
Costa Rica	33,7	45,6	48,9	60,5	64,0	88,2	106,7	46,6	77,2
El Salvador	12,2	12,6	14,1	20,2	30,1	53,5	83,2	52,9	53,8
Guatemala	7,5	12,3	53,6	61,6	128,8	153,4	115,1	52,5	46,9
Honduras	4,2	11,9	17,3	19,4	23,6	56,1	51,4	26,5	30,0
Nicaragua	3,8	5,3	4,5	5,3	5,8	8,3	8,5	3,6	14,4
Comunidad Andina	264,5	234,5	573,1	603,3	424,9	214,2	87,4	38,9	-9,2
Bolivia	170,9	134,3	118,2	117,1	99,6	86,2	173,2	70,6	101,3
Colombia	40,0	30,6	53,4	68,4	81,1	14,9	2,4	-36,8	71,6
Ecuador	-117,6	-95,6	107,1	159,8	215,6	184,5	70,6	118,7	-103,8
Perú	185,0	173,5	193,4	209,3	5,5	-171,2	-381,7	-188,8	-173,0
Venezuela	-13,7	-8,2	101,0	48,8	23,1	99,8	222,8	75,3	94,7
Efta	-18,1	15,5	50,3	6,8	-21,2	19,2	-102,1	-49,4	-18,6
Islandia	-1,3	19,8	10,3	27,1	-1,3	-0,6	-0,9	-0,9	0,3
Liechtenstein	-0,2	-0,1	-0,2	-0,2	-0,5	-0,3	-0,3	-0,3	-0,1
Noruega	46,3	5,6	-9,0	3,4	-3,7	-35,2	-24,7	-12,2	-5,8
Suiza	-62,9	-9,7	49,1	-23,5	-15,7	55,3	-75,9	-36,1	-13,0
Mercosur	-1.572,2	-2.628,6	-3.187,9	-3.842,3	-4.703,8	-5.133,5	-6.334,5	-2.839,1	-2.846,5
Argentina	-1.294,1	-2.237,9	-2.507,8	-2.831,5	-3.452,2	-3.703,6	-4.185,1	-1.954,4	-1.875,6
Brasil	-280,7	-373,6	-642,8	-933,2	-1.188,9	-1.359,0	-2.044,1	-846,2	-865,1
Paraguay	-3,6	-19,6	-44,1	-54,4	-16,6	-63,5	-77,2	-25,9	-44,8
Uruguay	6,1	2,5	6,8	-23,2	-46,1	-7,4	-28,1	-12,7	-60,9
UE 15	1.274,5	1.660,9	1.530,0	1.262,7	1.730,2	4.308,2	4.228,9	2.229,6	4.754,5
Alemania	-69,6	-164,3	-164,0	-310,2	-115,0	80,1	-260,4	-90,6	168,1
Austria	-26,8	-36,9	-27,1	-28,7	-43,5	-59,0	-96,7	-42,3	-50,0
Bélgica	182,5	277,0	132,5	100,6	163,5	226,9	203,1	79,6	247,9
Dinamarca	-4,2	-24,9	-9,3	-8,1	-2,5	14,1	9,4	-2,0	2,6
España	-78,7	-41,9	-120,9	-19,1	38,7	231,7	364,1	217,3	338,4
Finlandia	-20,2	-26,7	-46,8	-56,0	-179,8	-79,5	-363,2	-140,7	-8,0
Francia	78,0	185,3	35,6	16,9	147,6	782,6	719,6	350,8	914,8
Grecia	23,5	44,9	37,4	54,7	90,7	119,3	143,5	67,2	97,9
Holanda	428,4	358,3	437,5	441,5	697,2	1.526,4	2.170,7	1.168,1	1.729,5
Inglaterra	903,4	898,2	1.037,1	623,1	533,7	679,2	392,1	171,8	208,1
Irlanda	-25,7	-21,5	-18,6	-9,1	-10,2	-1,6	-2,6	-2,8	-7,2
Italia	121,9	406,5	376,0	506,7	536,7	917,1	1.154,8	546,7	1.131,1
Luxemburgo	-1,5	-2,1	-5,6	-13,0	-12,8	-13,0	-14,1	-9,6	-6,9
Portugal	-29,1	-30,6	-33,6	-30,4	-28,9	-26,5	-29,7	-18,2	-21,3
Suecia	-207,3	-160,6	-100,2	-6,2	-85,1	-89,5	-161,7	-65,7	9,4
Nuevos UE	-34,4	-25,8	-18,0	-28,9	-34,3	-9,7	-34,1	-15,5	64,9
Chipre	0,2	0,9	0,6	0,2	0,1	0,7	0,8	0,3	1,4
Eslovenia	-1,2	-2,5	-2,8	-3,4	-2,7	-2,9	-4,5	-2,0	-2,2
Estonia	0,7	0,7	-1,1	3,5	-8,7	2,3	1,7	2,2	-2,4
Hungría	-5,4	-9,2	-8,1	-5,2	-11,4	-10,0	-9,4	-4,3	-3,8
Letonia	2,2	-3,6	-1,6	-10,0	5,4	3,0	-1,3	-6,1	4,7
Lituania	0,1	-0,4	1,7	2,9	6,2	9,1	14,5	8,2	3,1
Malta	-4,4	-0,1	0,0	0,2	1,8	0,7	0,3	0,3	0,8
Polonia	-18,7	-3,8	0,5	-7,6	-17,4	0,2	-15,6	-5,5	81,3
República Eslovaca	-0,9	-0,6	-1,1	-1,2	-2,4	-3,9	-4,2	-1,7	-3,3
República Checa	-7,0	-7,3	-6,2	-8,3	-5,0	-8,8	-16,3	-7,0	-14,9
Acuerdos en proceso de ratificación	-230,9	26,5	64,6	284,4	791,9	1.767,5	2.333,0	1.295,6	1.197,3
<i>P4</i>	<i>-6,3</i>	<i>-19,9</i>	<i>-19,0</i>	<i>3,6</i>	<i>24,7</i>	<i>29,1</i>	<i>28,6</i>	<i>12,1</i>	<i>6,3</i>
Brunei	-	-	-0,0	-0,0	0,0	-	-	-	-
Nueva Zelandia	-17,9	-33,2	-18,5	-8,7	2,6	-2,4	-14,5	-2,6	-9,6
Singapur	11,6	13,3	-0,5	12,2	22,1	31,5	43,1	14,6	15,9
<i>R.P. China</i>	<i>-301,0</i>	<i>-44,1</i>	<i>8,1</i>	<i>137,7</i>	<i>575,2</i>	<i>1.379,8</i>	<i>1.902,9</i>	<i>1.139,7</i>	<i>647,8</i>
<i>Cuba</i>	<i>32,1</i>	<i>35,7</i>	<i>35,7</i>	<i>40,7</i>	<i>37,2</i>	<i>46,2</i>	<i>40,8</i>	<i>19,3</i>	<i>20,8</i>
<i>India</i>	<i>44,2</i>	<i>54,8</i>	<i>39,8</i>	<i>102,4</i>	<i>154,8</i>	<i>312,3</i>	<i>360,7</i>	<i>124,5</i>	<i>522,4</i>
Balanza Países sin Acuerdos Vigentes*	1.764,0	2.187,8	1.725,7	2.007,4	3.175,4	5.568,6	6.653,8	3.410,7	3.847,5
<i>Japón</i>	<i>1.640,8</i>	<i>1.838,4</i>	<i>1.583,5</i>	<i>1.400,4</i>	<i>1.650,5</i>	<i>2.929,7</i>	<i>3.571,1</i>	<i>1.661,8</i>	<i>2.183,9</i>
Total Balanza de Chile	1.892,6	1.582,5	1.434,1	1.923,2	2.963,5	9.006,0	9.311,7	4.681,6	9.570,2

(*) Incluye a los acuerdos en proceso de ratificación.

Fuente: Departamento de Estudios e Información, DIRECON (Julio 2006), en base a cifras del Banco Central de Chile

PCM/pcm

ANEXO N° 6
EXPORTACIONES CHILENAS SIN COBRE SEGÚN ACUERDOS
1999 - 2006

(Cifras en millones de dólares FOB, de cada año)

	1999	2000	2001	2002	2003	2004	2005	Enero - Junio	
								2005	2006
Acuerdos Vigentes	7.486,5	8.235,2	8.345,9	8.534,9	9.802,0	12.700,9	15.921,6	7.829,5	9.102,1
<i>Canadá</i>	<i>101,3</i>	<i>107,9</i>	<i>114,0</i>	<i>144,6</i>	<i>178,4</i>	<i>199,9</i>	<i>420,2</i>	<i>196,8</i>	<i>264,0</i>
<i>Corea del Sur</i>	<i>181,6</i>	<i>197,5</i>	<i>175,0</i>	<i>176,2</i>	<i>304,3</i>	<i>456,0</i>	<i>796,8</i>	<i>373,6</i>	<i>407,9</i>
<i>Estados Unidos</i>	<i>2.486,6</i>	<i>2.585,4</i>	<i>2.658,6</i>	<i>2.936,8</i>	<i>3.310,2</i>	<i>4.045,8</i>	<i>4.793,6</i>	<i>2.410,8</i>	<i>2.714,8</i>
<i>México</i>	<i>338,8</i>	<i>479,7</i>	<i>556,3</i>	<i>722,2</i>	<i>739,1</i>	<i>1.033,7</i>	<i>1.238,8</i>	<i>579,6</i>	<i>696,8</i>
Centro América	94,8	107,0	149,0	181,2	272,9	385,2	391,3	193,3	231,3
Costa Rica	46,9	49,6	51,9	64,6	73,5	97,3	116,0	50,5	81,2
El Salvador	16,0	14,6	16,7	20,6	30,9	56,5	85,4	53,8	54,0
Guatemala	23,8	25,5	58,0	71,0	138,7	165,8	128,9	58,5	50,7
Honduras	4,2	12,0	17,9	19,5	24,0	57,2	52,3	26,9	30,6
Nicaragua	3,8	5,3	4,5	5,4	5,8	8,4	8,6	3,6	14,7
Comunidad Andina	1.012,0	1.181,5	1.323,3	1.303,1	1.289,1	1.543,3	1.927,4	873,3	1.120,5
Bolivia	193,3	163,9	143,3	139,7	141,2	139,5	211,1	91,1	136,6
Colombia	202,9	229,9	236,7	273,4	284,2	304,6	335,9	162,0	186,0
Ecuador	110,0	157,3	230,5	252,4	293,5	323,1	341,7	160,9	195,6
Perú	310,8	401,7	426,8	430,6	422,9	504,5	684,7	311,3	402,8
Venezuela	195,1	228,6	286,1	207,0	147,3	271,6	354,1	148,0	199,5
Efta	117,5	113,7	84,8	85,9	54,0	60,8	100,9	40,6	65,7
Islandia	0,8	22,2	13,9	29,9	1,2	2,2	1,9	0,9	1,1
Liechtenstein	-	-	-	-	-	0,0	0,0	-	0,0
Noruega	62,7	31,0	42,2	27,8	26,2	28,1	36,5	20,6	15,5
Suiza	54,0	60,5	28,7	28,3	26,6	30,5	62,5	19,2	49,0
Mercosur	1.185,8	1.182,3	1.071,4	712,9	840,4	1.137,4	1.583,0	718,0	918,1
Argentina	683,5	578,9	505,9	225,3	302,3	400,0	561,6	245,8	354,9
Brasil	397,4	495,4	456,9	422,3	475,0	637,0	908,2	423,8	490,3
Paraguay	47,5	46,4	46,0	24,3	24,1	33,5	40,4	16,5	28,1
Uruguay	57,3	61,6	62,6	41,0	39,0	67,0	72,8	31,8	44,8
UE 15	1.959,6	2.264,9	2.191,4	2.251,8	2.786,1	3.795,6	4.605,8	2.412,1	2.639,9
Alemania	200,0	184,5	196,9	190,3	274,2	325,9	419,4	192,7	240,4
Austria	8,6	11,3	13,5	10,0	10,0	8,4	5,6	2,1	3,6
Bélgica	236,3	325,9	192,1	173,1	221,8	269,8	334,1	164,7	177,4
Dinamarca	45,8	49,1	57,0	57,7	74,9	82,1	117,1	59,2	54,4
España	246,3	258,8	271,1	303,3	347,0	418,6	556,5	295,8	304,5
Finlandia	13,0	19,5	13,1	20,2	23,3	40,7	67,6	34,0	33,5
Francia	136,0	209,8	183,5	198,0	248,0	304,0	324,8	184,8	187,2
Grecia	5,3	4,3	3,6	6,5	10,8	12,5	10,8	7,4	6,3
Holanda	309,2	323,5	459,7	403,8	569,4	1.163,7	1.611,2	888,8	966,3
Inglaterra	518,8	544,5	519,9	549,1	609,9	676,1	499,9	235,8	291,5
Irlanda	15,7	20,6	24,5	30,1	34,4	42,2	44,6	19,6	22,4
Italia	170,2	247,3	197,9	233,8	276,8	324,2	404,6	216,4	234,5
Luxemburgo	0,2	0,3	1,0	0,1	0,4	0,6	0,4	0,3	0,2
Portugal	19,7	20,0	20,0	16,0	25,2	30,2	30,1	16,5	13,8
Suecia	34,7	45,5	37,7	59,9	59,9	96,5	178,9	93,9	103,8
Nuevos UE	8,5	15,5	22,3	20,2	27,4	43,3	63,7	31,3	43,4
Chipre	0,2	1,0	0,7	0,3	0,1	0,9	1,0	0,6	1,5
Eslovenia	0,2	0,1	0,2	0,2	0,6	1,0	0,4	0,1	0,5
Estonia	0,7	0,7	1,9	3,6	2,3	4,1	8,1	5,0	3,9
Hungría	0,3	0,2	0,4	0,2	0,5	1,4	2,1	1,4	1,0
Letonia	3,3	6,2	9,3	5,6	5,9	7,2	10,3	4,2	5,5
Lituania	0,1	0,4	1,9	3,2	6,6	9,3	15,2	8,3	4,2
Malta	0,1	0,2	0,2	0,3	1,9	1,0	1,3	0,8	1,0
Polonia	3,1	6,4	6,6	5,8	6,9	14,2	21,1	9,0	23,5
República Eslovaca	0,0	0,0	0,2	0,0	0,2	0,1	0,3	0,1	0,4
República Checa	0,3	0,3	0,8	1,1	2,3	4,3	4,0	2,0	2,0
Acuerdos en proceso de ratificación	191,3	328,2	493,0	579,1	669,5	848,6	1.190,7	648,0	559,7
<i>P4</i>	<i>36,3</i>	<i>34,1</i>	<i>31,7</i>	<i>34,3</i>	<i>51,6</i>	<i>75,1</i>	<i>53,6</i>	<i>26,7</i>	<i>32,3</i>
Brunei	-	-	-	-	0,0	-	-	-	-
Nueva Zelandia	9,3	9,7	9,4	9,2	21,1	22,9	26,4	15,0	13,8
Singapur	27,0	24,5	22,3	25,1	30,5	52,2	27,1	11,7	18,5
<i>R.P. China</i>	<i>109,0</i>	<i>248,1</i>	<i>415,0</i>	<i>483,5</i>	<i>550,0</i>	<i>696,7</i>	<i>1.048,9</i>	<i>574,9</i>	<i>481,2</i>
<i>Cuba</i>	<i>32,8</i>	<i>36,4</i>	<i>36,5</i>	<i>41,8</i>	<i>38,2</i>	<i>47,0</i>	<i>42,5</i>	<i>20,1</i>	<i>21,2</i>
<i>India</i>	<i>13,2</i>	<i>9,5</i>	<i>9,8</i>	<i>19,4</i>	<i>29,6</i>	<i>29,8</i>	<i>45,8</i>	<i>26,3</i>	<i>24,9</i>
Exportaciones Países sin Acuerdos Vigentes*	2.635,1	2.857,3	2.701,7	2.866,4	3.352,5	4.402,3	5.735,4	2.923,2	3.013,3
<i>Japón</i>	<i>1.397,4</i>	<i>1.397,7</i>	<i>1.259,1</i>	<i>1.227,7</i>	<i>1.316,8</i>	<i>1.901,8</i>	<i>2.518,8</i>	<i>1.241,6</i>	<i>1.115,3</i>
Total Exportaciones de Chile	10.121,6	11.092,6	11.047,7	11.401,3	13.154,5	17.103,2	21.656,9	10.752,8	12.115,4

(*) Incluye a los acuerdos en proceso de ratificación.

Fuente: Departamento de Estudios e Información, DIRECON (Julio 2006), en base a cifras del Banco Central de Chile

PCM/pcm

ANEXO N° 6.a
ESTRUCTURA DE LAS EXPORTACIONES CHILENAS SIN COBRE SEGÚN ACUERDOS
1999 - 2006

(Cifras en porcentajes)

	1999	2000	2001	2002	2003	2004	2005	Enero - Junio	
								2005	2006
Acuerdos Vigentes	74,0	74,2	75,5	74,9	74,5	74,3	73,5	72,8	75,1
<i>Canadá</i>	<i>1,0</i>	<i>1,0</i>	<i>1,0</i>	<i>1,3</i>	<i>1,4</i>	<i>1,2</i>	<i>1,9</i>	<i>1,8</i>	<i>2,2</i>
<i>Corea del Sur</i>	<i>1,8</i>	<i>1,8</i>	<i>1,6</i>	<i>1,5</i>	<i>2,3</i>	<i>2,7</i>	<i>3,7</i>	<i>3,5</i>	<i>3,4</i>
<i>Estados Unidos</i>	<i>24,6</i>	<i>23,3</i>	<i>24,1</i>	<i>25,8</i>	<i>25,2</i>	<i>23,7</i>	<i>22,1</i>	<i>22,4</i>	<i>22,4</i>
<i>México</i>	<i>3,3</i>	<i>4,3</i>	<i>5,0</i>	<i>6,3</i>	<i>5,6</i>	<i>6,0</i>	<i>5,7</i>	<i>5,4</i>	<i>5,8</i>
Centro América	0,9	1,0	1,3	1,6	2,1	2,3	1,8	1,8	1,9
Costa Rica	0,5	0,4	0,5	0,6	0,6	0,6	0,5	0,5	0,7
El Salvador	0,2	0,1	0,2	0,2	0,2	0,3	0,4	0,5	0,4
Guatemala	0,2	0,2	0,5	0,6	1,1	1,0	0,6	0,5	0,4
Honduras	0,0	0,1	0,2	0,2	0,2	0,3	0,2	0,3	0,3
Nicaragua	0,0	0,0	0,0	0,0	0,0	0,0	0,0	0,0	0,1
Comunidad Andina	10,0	10,7	12,0	11,4	9,8	9,0	8,9	8,1	9,2
Bolivia	1,9	1,5	1,3	1,2	1,1	0,8	1,0	0,8	1,1
Colombia	2,0	2,1	2,1	2,4	2,2	1,8	1,6	1,5	1,5
Ecuador	1,1	1,4	2,1	2,2	2,2	1,9	1,6	1,5	1,6
Perú	3,1	3,6	3,9	3,8	3,2	2,9	3,2	2,9	3,3
Venezuela	1,9	2,1	2,6	1,8	1,1	1,6	1,6	1,4	1,6
Efta	1,2	1,0	0,8	0,8	0,4	0,4	0,5	0,4	0,5
Islandia	0,0	0,2	0,1	0,3	0,0	0,0	0,0	0,0	0,0
Liechtenstein	-	-	-	-	-	0,0	0,0	-	0,0
Noruega	0,6	0,3	0,4	0,2	0,2	0,2	0,2	0,2	0,1
Suiza	0,5	0,5	0,3	0,2	0,2	0,2	0,3	0,2	0,4
Mercosur	11,7	10,7	9,7	6,3	6,4	6,7	7,3	6,7	7,6
Argentina	6,8	5,2	4,6	2,0	2,3	2,3	2,6	2,3	2,9
Brasil	3,9	4,5	4,1	3,7	3,6	3,7	4,2	3,9	4,0
Paraguay	0,5	0,4	0,4	0,2	0,2	0,2	0,2	0,2	0,2
Uruguay	0,6	0,6	0,6	0,4	0,3	0,4	0,3	0,3	0,4
UE 15	19,4	20,4	19,8	19,8	21,2	22,2	21,3	22,4	21,8
Alemania	2,0	1,7	1,8	1,7	2,1	1,9	1,9	1,8	2,0
Austria	0,1	0,1	0,1	0,1	0,1	0,0	0,0	0,0	0,0
Bélgica	2,3	2,9	1,7	1,5	1,7	1,6	1,5	1,5	1,5
Dinamarca	0,5	0,4	0,5	0,5	0,6	0,5	0,5	0,6	0,4
España	2,4	2,3	2,5	2,7	2,6	2,4	2,6	2,8	2,5
Finlandia	0,1	0,2	0,1	0,2	0,2	0,2	0,3	0,3	0,3
Francia	1,3	1,9	1,7	1,7	1,9	1,8	1,5	1,7	1,5
Grecia	0,1	0,0	0,0	0,1	0,1	0,1	0,0	0,1	0,1
Holanda	3,1	2,9	4,2	3,5	4,3	6,8	7,4	8,3	8,0
Inglaterra	5,1	4,9	4,7	4,8	4,6	4,0	2,3	2,2	2,4
Irlanda	0,2	0,2	0,2	0,3	0,3	0,2	0,2	0,2	0,2
Italia	1,7	2,2	1,8	2,1	2,1	1,9	1,9	2,0	1,9
Luxemburgo	0,0	0,0	0,0	0,0	0,0	0,0	0,0	0,0	0,0
Portugal	0,2	0,2	0,2	0,1	0,2	0,2	0,1	0,2	0,1
Suecia	0,3	0,4	0,3	0,5	0,5	0,6	0,8	0,9	0,9
Nuevos UE	0,1	0,1	0,2	0,2	0,2	0,3	0,3	0,3	0,4
Chipre	0,0	0,0	0,0	0,0	0,0	0,0	0,0	0,0	0,0
Eslovenia	0,0	0,0	0,0	0,0	0,0	0,0	0,0	0,0	0,0
Estonia	0,0	0,0	0,0	0,0	0,0	0,0	0,0	0,0	0,0
Hungría	0,0	0,0	0,0	0,0	0,0	0,0	0,0	0,0	0,0
Letonia	0,0	0,1	0,1	0,0	0,0	0,0	0,0	0,0	0,0
Lituania	0,0	0,0	0,0	0,0	0,1	0,1	0,1	0,1	0,0
Malta	0,0	0,0	0,0	0,0	0,0	0,0	0,0	0,0	0,0
Polonia	0,0	0,1	0,1	0,1	0,1	0,1	0,1	0,1	0,2
República Eslovaca	0,0	0,0	0,0	0,0	0,0	0,0	0,0	0,0	0,0
República Checa	0,0	0,0	0,0	0,0	0,0	0,0	0,0	0,0	0,0
Acuerdos en proceso de ratificación	1,9	3,0	4,5	5,1	5,1	5,0	5,5	6,0	4,6
<i>P4</i>	<i>0,4</i>	<i>0,3</i>	<i>0,3</i>	<i>0,3</i>	<i>0,4</i>	<i>0,4</i>	<i>0,2</i>	<i>0,2</i>	<i>0,3</i>
Brunei	-	-	-	-	0,0	-	-	-	-
Nueva Zelandia	0,1	0,1	0,1	0,1	0,2	0,1	0,1	0,1	0,1
Singapur	0,3	0,2	0,2	0,2	0,2	0,3	0,1	0,1	0,2
<i>R.P. China</i>	<i>1,1</i>	<i>2,2</i>	<i>3,8</i>	<i>4,2</i>	<i>4,2</i>	<i>4,1</i>	<i>4,8</i>	<i>5,3</i>	<i>4,0</i>
<i>Cuba</i>	<i>0,3</i>	<i>0,3</i>	<i>0,3</i>	<i>0,4</i>	<i>0,3</i>	<i>0,3</i>	<i>0,2</i>	<i>0,2</i>	<i>0,2</i>
<i>India</i>	<i>0,1</i>	<i>0,1</i>	<i>0,1</i>	<i>0,2</i>	<i>0,2</i>	<i>0,2</i>	<i>0,2</i>	<i>0,2</i>	<i>0,2</i>
Exportaciones Países sin Acuerdos Vigentes*	26,0	25,8	24,5	25,1	25,5	25,7	26,5	27,2	24,9
<i>Japón</i>	<i>13,8</i>	<i>12,6</i>	<i>11,4</i>	<i>10,8</i>	<i>10,0</i>	<i>11,1</i>	<i>11,6</i>	<i>11,5</i>	<i>9,2</i>
Total Exportaciones de Chile	100,0	100,0	100,0	100,0	100,0	100,0	100,0	100,0	100,0

(*) Incluye a los acuerdos en proceso de ratificación.

Fuente: Departamento de Estudios e Información, DIRECON (Julio 2006), en base a cifras del Banco Central de Chile

PCM/pcm

ANEXO N° 7
IMPORTACIONES CHILENAS SIN PETRÓLEO NI GAS NATURAL SEGÚN ACUERDOS
1999 - 2006

(Cifras en millones de dólares CIF, de cada año)

	1999	2000	2001	2002	2003	2004	2005	Enero - Junio	
								2005	2006
Acuerdos Vigentes	10.326,3	11.612,3	11.302,2	10.864,6	11.912,7	14.867,4	20.115,6	9.642,4	10.802,0
<i>Canadá</i>	407,7	511,9	427,3	321,5	333,1	348,5	406,4	188,3	245,0
<i>Corea del Sur</i>	405,7	535,2	540,0	438,8	540,8	699,7	1.077,3	514,2	722,0
<i>Estados Unidos</i>	3.022,4	3.338,3	2.888,6	2.568,5	2.576,4	3.402,0	4.722,5	2.474,2	2.710,1
<i>México</i>	578,8	615,6	532,8	475,4	480,6	620,6	764,2	337,7	465,9
Centro América	33,4	19,3	10,6	14,2	20,7	25,7	26,5	11,3	9,1
Costa Rica	13,2	4,0	2,9	4,1	9,5	9,1	9,3	3,9	4,0
El Salvador	3,7	2,0	2,6	0,4	0,9	3,0	2,3	0,9	0,3
Guatemala	16,3	13,2	4,4	9,5	9,9	12,4	13,7	6,0	3,9
Honduras	0,0	0,1	0,6	0,2	0,4	1,2	1,0	0,4	0,7
Nicaragua	0,0	0,0	0,0	0,0	0,0	0,1	0,2	0,0	0,3
Comunidad Andina	598,0	694,0	658,1	597,0	643,2	1.024,4	1.493,0	716,5	712,2
Bolivia	22,4	30,2	25,0	17,8	32,4	53,3	37,8	20,5	15,6
Colombia	166,0	206,3	189,3	206,9	203,5	295,1	284,3	143,8	142,6
Ecuador	108,5	99,5	90,6	92,6	77,9	80,7	90,7	41,7	58,2
Perú	157,9	221,7	210,8	166,0	253,0	460,8	944,3	435,1	389,5
Venezuela	143,1	136,3	142,5	113,7	76,4	134,6	135,9	75,5	106,2
Efta	172,6	152,1	164,6	126,7	135,3	171,6	203,0	90,0	85,2
Islandia	2,1	2,5	3,6	2,8	2,5	2,8	3,0	1,8	0,8
Liechtenstein	0,2	0,1	0,2	0,2	0,5	0,3	0,4	0,3	0,1
Noruega	16,4	25,4	51,2	24,3	29,9	63,3	61,2	32,7	21,4
Suiza	154,0	124,1	109,6	99,4	102,4	105,2	138,3	55,3	63,0
Mercosur	2.216,4	2.824,5	2.971,8	3.249,9	3.860,5	4.983,9	6.376,3	2.838,2	3.292,3
Argentina	1.145,4	1.374,2	1.411,9	1.588,9	1.930,6	2.413,8	2.909,3	1.293,7	1.632,0
Brasil	968,3	1.324,4	1.413,8	1.518,1	1.804,2	2.398,7	3.248,6	1.457,6	1.481,7
Paraguay	51,4	66,8	90,3	78,7	40,7	97,0	117,6	42,4	72,9
Uruguay	51,2	59,1	55,8	64,2	85,1	74,3	100,8	44,5	105,7
UE 15	2.848,5	2.880,0	3.064,1	3.023,4	3.260,4	3.529,9	4.948,5	2.425,1	2.504,7
Alemania	626,6	622,1	692,2	738,8	716,9	832,3	1.198,2	568,7	618,0
Austria	35,4	48,2	40,6	38,9	53,5	67,4	102,4	44,4	53,6
Bélgica	97,7	98,1	109,8	126,4	111,1	104,0	178,3	90,8	69,3
Dinamarca	50,1	74,0	66,3	66,9	77,3	68,0	107,8	61,2	51,8
España	406,8	428,0	466,1	417,3	452,9	516,1	622,5	292,8	347,3
Finlandia	71,1	88,2	84,3	106,8	252,7	197,0	514,4	231,1	156,4
Francia	417,4	447,8	575,2	623,3	595,8	510,2	682,2	349,6	368,8
Grecia	1,6	2,9	5,1	10,4	2,9	4,6	7,6	4,2	23,8
Holanda	82,7	94,4	107,6	101,7	114,5	186,2	170,7	86,8	147,9
Inglaterra	181,8	177,7	194,9	185,6	181,2	219,7	266,7	136,6	139,5
Irlanda	41,4	42,2	43,1	39,2	44,6	43,8	47,2	22,3	29,7
Italia	514,8	419,0	436,5	356,1	387,6	445,6	524,8	265,9	306,3
Luxemburgo	1,8	2,5	6,6	13,1	13,3	13,6	14,5	9,8	7,1
Portugal	48,8	50,6	53,6	46,4	54,1	56,8	59,8	34,7	35,1
Suecia	270,7	284,4	182,3	152,4	202,1	264,7	451,4	226,2	150,2
Nuevos UE	42,9	41,3	44,4	49,1	61,7	61,0	97,9	46,8	55,6
Chipre	0,0	0,1	0,1	0,0	0,1	0,2	0,2	0,2	0,1
Eslovenia	1,4	2,6	3,0	3,6	3,4	3,9	4,9	2,1	2,6
Estonia	0,0	0,0	3,0	0,0	11,0	1,8	6,4	2,8	6,3
Hungría	5,7	9,4	8,5	5,5	12,0	11,4	11,5	5,7	4,8
Letonia	1,1	9,7	10,9	15,6	0,4	4,2	11,6	10,3	0,8
Lituania	0,0	0,8	0,3	0,3	0,4	0,2	0,7	0,1	1,0
Malta	4,4	0,3	0,2	0,1	0,1	0,3	0,9	0,4	0,2
Polonia	21,9	10,2	10,3	13,3	24,3	22,0	36,7	14,4	19,3
República Eslovaca	1,0	0,6	1,3	1,3	2,6	4,0	4,5	1,8	3,6
República Checa	7,3	7,6	7,0	9,4	7,3	13,1	20,3	8,9	16,8
Acuerdos en proceso de ratificación	771,1	1.084,5	1.142,6	1.227,1	1.399,6	2.002,5	2.751,0	1.140,5	1.595,4
<i>P4</i>	55,2	62,3	52,9	41,5	37,9	53,2	71,7	32,9	37,5
Brunei	-	-	0,0	0,0	0,0	-	-	-	-
Nueva Zelandia	27,5	43,1	27,9	17,9	18,5	25,3	40,9	17,6	23,4
Singapur	27,7	19,2	25,0	23,6	19,4	27,9	30,8	15,3	14,2
<i>R.P. China</i>	660,1	951,4	1.013,7	1.102,4	1.290,2	1.847,6	2.542,7	1.048,2	1.483,1
<i>Cuba</i>	0,7	0,7	0,8	1,1	1,0	0,8	1,7	0,7	0,4
<i>India</i>	55,1	70,1	75,2	82,1	70,5	100,8	134,8	58,7	74,4
Importaciones Países sin Acuerdos Vigentes*	2.391,2	3.007,8	2.880,8	2.955,3	3.232,6	4.221,8	5.444,3	2.387,6	3.049,5
<i>Japón</i>	635,4	710,1	560,6	546,3	636,8	803,2	1.021,1	475,1	504,3
Total Importaciones de Chile	12.717,5	14.620,2	14.183,0	13.819,8	15.145,3	19.089,1	25.559,9	12.030,0	13.851,4

(*) Incluye a los acuerdos en proceso de ratificación.

Fuente: Departamento de Estudios e Información, DIRECON (Julio 2006), en base a cifras del Banco Central de Chile

PCM/pcm

ANEXO N° 7.a
ESTRUCTURA IMPORTACIONES CHILENAS SIN PETRÓLEO NI GAS NATURAL
SEGÚN ACUERDOS, 1999 - 2006

(Cifras en porcentajes)

	1999	2000	2001	2002	2003	2004	2005	Enero - Junio	
								2005	2006
Acuerdos Vigentes	81,2	79,4	79,7	78,6	78,7	77,9	78,7	80,2	78,0
<i>Canadá</i>	3,2	3,5	3,0	2,3	2,2	1,8	1,6	1,6	1,8
<i>Corea del Sur</i>	3,2	3,7	3,8	3,2	3,6	3,7	4,2	4,3	5,2
<i>Estados Unidos</i>	23,8	22,8	20,4	18,6	17,0	17,8	18,5	20,6	19,6
<i>México</i>	4,6	4,2	3,8	3,4	3,2	3,3	3,0	2,8	3,4
Centro América	0,3	0,1	0,1	0,1	0,1	0,1	0,1	0,1	0,1
Costa Rica	0,1	0,0	0,0	0,0	0,1	0,0	0,0	0,0	0,0
El Salvador	0,0	0,0	0,0	0,0	0,0	0,0	0,0	0,0	0,0
Guatemala	0,1	0,1	0,0	0,1	0,1	0,1	0,1	0,0	0,0
Honduras	0,0	0,0	0,0	0,0	0,0	0,0	0,0	0,0	0,0
Nicaragua	0,0	0,0	0,0	0,0	0,0	0,0	0,0	0,0	0,0
Comunidad Andina	4,7	4,7	4,6	4,3	4,2	5,4	5,8	6,0	5,1
Bolivia	0,2	0,2	0,2	0,1	0,2	0,3	0,1	0,2	0,1
Colombia	1,3	1,4	1,3	1,5	1,3	1,5	1,1	1,2	1,0
Ecuador	0,9	0,7	0,6	0,7	0,5	0,4	0,4	0,3	0,4
Perú	1,2	1,5	1,5	1,2	1,7	2,4	3,7	3,6	2,8
Venezuela	1,1	0,9	1,0	0,8	0,5	0,7	0,5	0,6	0,8
Efta	1,4	1,0	1,2	0,9	0,9	0,9	0,8	0,7	0,6
Islandia	0,0	0,0	0,0	0,0	0,0	0,0	0,0	0,0	0,0
Liechtenstein	0,0	0,0	0,0	0,0	0,0	0,0	0,0	0,0	0,0
Noruega	0,1	0,2	0,4	0,2	0,2	0,3	0,2	0,3	0,2
Suiza	1,2	0,8	0,8	0,7	0,7	0,6	0,5	0,5	0,5
Mercosur	17,4	19,3	21,0	23,5	25,5	26,1	24,9	23,6	23,8
Argentina	9,0	9,4	10,0	11,5	12,7	12,6	11,4	10,8	11,8
Brasil	7,6	9,1	10,0	11,0	11,9	12,6	12,7	12,1	10,7
Paraguay	0,4	0,5	0,6	0,6	0,3	0,5	0,5	0,4	0,5
Uruguay	0,4	0,4	0,4	0,5	0,6	0,4	0,4	0,4	0,8
UE 15	22,4	19,7	21,6	21,9	21,5	18,5	19,4	20,2	18,1
Alemania	4,9	4,3	4,9	5,3	4,7	4,4	4,7	4,7	4,5
Austria	0,3	0,3	0,3	0,3	0,4	0,4	0,4	0,4	0,4
Bélgica	0,8	0,7	0,8	0,9	0,7	0,5	0,7	0,8	0,5
Dinamarca	0,4	0,5	0,5	0,5	0,5	0,4	0,4	0,5	0,4
España	3,2	2,9	3,3	3,0	3,0	2,7	2,4	2,4	2,5
Finlandia	0,6	0,6	0,6	0,8	1,7	1,0	2,0	1,9	1,1
Francia	3,3	3,1	4,1	4,5	3,9	2,7	2,7	2,9	2,7
Grecia	0,0	0,0	0,0	0,1	0,0	0,0	0,0	0,0	0,2
Holanda	0,7	0,6	0,8	0,7	0,8	1,0	0,7	0,7	1,1
Inglaterra	1,4	1,2	1,4	1,3	1,2	1,2	1,0	1,1	1,0
Irlanda	0,3	0,3	0,3	0,3	0,3	0,2	0,2	0,2	0,2
Italia	4,0	2,9	3,1	2,6	2,6	2,3	2,1	2,2	2,2
Luxemburgo	0,0	0,0	0,0	0,1	0,1	0,1	0,1	0,1	0,1
Portugal	0,4	0,3	0,4	0,3	0,4	0,3	0,2	0,3	0,3
Suecia	2,1	1,9	1,3	1,1	1,3	1,4	1,8	1,9	1,1
Nuevos UE	0,3	0,3	0,3	0,4	0,4	0,3	0,4	0,4	0,4
Chipre	0,0	0,0	0,0	0,0	0,0	0,0	0,0	0,0	0,0
Eslovenia	0,0	0,0	0,0	0,0	0,0	0,0	0,0	0,0	0,0
Estonia	0,0	0,0	0,0	0,0	0,1	0,0	0,0	0,0	0,0
Hungría	0,0	0,1	0,1	0,0	0,1	0,1	0,0	0,0	0,0
Letonia	0,0	0,1	0,1	0,1	0,0	0,0	0,0	0,1	0,0
Lituania	0,0	0,0	0,0	0,0	0,0	0,0	0,0	0,0	0,0
Malta	0,0	0,0	0,0	0,0	0,0	0,0	0,0	0,0	0,0
Polonia	0,2	0,1	0,1	0,1	0,2	0,1	0,1	0,1	0,1
República Eslovaca	0,0	0,0	0,0	0,0	0,0	0,0	0,0	0,0	0,0
República Checa	0,1	0,1	0,0	0,1	0,0	0,1	0,1	0,1	0,1
Acuerdos en proceso de ratificación	6,1	7,4	8,1	8,9	9,2	10,5	10,8	9,5	11,5
<i>P4</i>	0,4	0,4	0,4	0,3	0,2	0,3	0,3	0,3	0,3
Brunei	-	-	0,0	0,0	0,0	-	-	-	-
Nueva Zelandia	0,2	0,3	0,2	0,1	0,1	0,1	0,2	0,1	0,2
Singapur	0,2	0,1	0,2	0,2	0,1	0,1	0,1	0,1	0,1
<i>R.P. China</i>	5,2	6,5	7,1	8,0	8,5	9,7	9,9	8,7	10,7
<i>Cuba</i>	0,0	0,0	0,0	0,0	0,0	0,0	0,0	0,0	0,0
<i>India</i>	0,4	0,5	0,5	0,6	0,5	0,5	0,5	0,5	0,5
Importaciones Países sin Acuerdos Vigentes*	18,8	20,6	20,3	21,4	21,3	22,1	21,3	19,8	22,0
<i>Japón</i>	5,0	4,9	4,0	4,0	4,2	4,2	4,0	3,9	3,6
Total Importaciones de Chile	100,0	100,0	100,0	100,0	100,0	100,0	100,0	100,0	100,0

(*) Incluye a los acuerdos en proceso de ratificación.

Fuente: Departamento de Estudios e Información, DIRECON (Julio 2006), en base a cifras del Banco Central de Chile

PCM/pcm

ANEXO N° 8
INTERCAMBIO COMERCIAL DE CHILE SIN COBRE, PETRÓLEO NI GAS NATURAL
SEGÚN ACUERDOS; 1999 - 2006

(Cifras en millones de dólares, de cada año)

	1999	2000	2001	2002	2003	2004	2005	Enero - Junio 2005 2006	
Acuerdos Vigentes	17.812,8	19.847,6	19.648,1	19.399,5	21.714,7	27.568,2	36.037,1	17.471,9	19.904,1
<i>Canadá</i>	509,0	619,8	541,2	466,1	511,5	548,3	826,6	385,1	509,0
<i>Corea del Sur</i>	587,3	732,7	715,0	615,0	845,1	1.155,7	1.874,1	887,9	1.129,8
<i>Estados Unidos</i>	5.509,1	5.923,6	5.547,1	5.505,3	5.886,6	7.447,8	9.516,0	4.885,0	5.424,9
<i>México</i>	917,6	1.095,3	1.089,1	1.197,6	1.219,7	1.654,3	2.003,1	917,4	1.162,6
Centro América	128,2	126,3	159,6	195,4	293,6	410,9	417,8	204,6	240,3
Costa Rica	60,2	53,7	54,8	68,7	83,0	106,3	125,4	54,5	85,2
El Salvador	19,7	16,5	19,3	21,0	31,8	59,5	87,7	54,7	54,3
Guatemala	40,2	38,7	62,4	80,5	148,7	178,2	142,6	64,5	54,6
Honduras	4,2	12,1	18,6	19,7	24,4	58,4	53,3	27,3	31,3
Nicaragua	3,8	5,3	4,5	5,4	5,8	8,5	8,8	3,7	14,9
Comunidad Andina	1.609,9	1.875,5	1.981,4	1.900,1	1.932,4	2.567,7	3.420,4	1.589,8	1.832,7
Bolivia	215,7	194,2	168,3	157,5	173,6	192,8	248,9	111,7	152,3
Colombia	368,9	436,2	426,0	480,3	487,7	599,6	620,2	305,7	328,6
Ecuador	218,5	256,8	321,1	345,0	371,5	403,8	432,3	202,5	253,8
Perú	468,7	623,4	637,5	596,6	675,9	965,3	1.629,0	746,4	792,3
Venezuela	338,2	364,9	428,6	320,6	223,6	406,2	490,0	223,5	305,7
Efta	290,1	265,8	249,4	212,7	189,3	232,4	303,9	130,7	150,9
Islandia	3,0	24,7	17,5	32,7	3,7	5,0	5,0	2,7	1,9
Liechtenstein	0,2	0,1	0,2	0,2	0,5	0,3	0,4	0,3	0,1
Noruega	79,1	56,4	93,4	52,1	56,1	91,4	97,8	53,3	36,9
Suiza	207,9	184,6	138,3	127,7	129,0	135,7	200,8	74,4	112,0
Mercosur	3.402,1	4.006,8	4.043,2	3.962,8	4.701,0	6.121,3	7.959,3	3.556,2	4.210,3
Argentina	1.828,9	1.953,1	1.917,8	1.814,2	2.232,9	2.813,8	3.470,9	1.539,6	1.986,9
Brasil	1.365,7	1.819,8	1.870,7	1.940,3	2.279,2	3.035,7	4.156,9	1.881,4	1.972,0
Paraguay	98,9	113,2	136,3	103,0	64,8	130,6	158,0	58,9	101,0
Uruguay	108,5	120,7	118,4	105,3	124,1	141,3	173,6	76,3	150,5
UE 15	4.808,1	5.144,9	5.255,4	5.275,2	6.046,5	7.325,5	9.554,3	4.837,2	5.144,6
Alemania	826,5	806,7	889,1	929,1	991,2	1.158,1	1.617,6	761,4	858,4
Austria	44,0	59,4	54,0	48,9	63,4	75,8	108,0	46,5	57,2
Bélgica	334,0	424,0	301,9	299,5	332,9	373,8	512,5	255,5	246,6
Dinamarca	95,9	123,0	123,2	124,7	152,2	150,0	224,9	120,4	106,2
España	653,1	686,8	737,2	720,6	799,9	934,7	1.179,0	588,7	651,8
Finlandia	84,0	107,6	97,4	126,9	276,0	237,8	582,1	265,2	189,9
Francia	553,3	657,5	758,7	821,3	843,8	814,2	1.007,0	534,3	555,9
Grecia	6,9	7,2	8,6	17,0	13,7	17,1	18,4	11,5	30,2
Holanda	391,9	417,9	567,2	505,5	683,9	1.349,9	1.782,0	975,6	1.114,2
Inglaterra	700,6	722,2	714,8	734,7	791,1	895,8	766,6	372,5	431,0
Irlanda	57,0	62,8	67,6	69,2	79,0	86,1	91,8	41,9	52,1
Italia	684,9	666,3	634,4	589,9	664,3	769,8	929,4	482,3	540,8
Luxemburgo	2,0	2,8	7,6	13,2	13,7	14,2	15,0	10,1	7,2
Portugal	68,5	70,6	73,6	62,4	79,3	87,0	89,9	51,2	49,0
Suecia	305,4	329,8	220,0	212,3	262,1	361,2	630,2	320,1	254,0
Nuevos UE	51,4	56,8	66,7	69,3	89,1	104,2	161,6	78,1	99,0
Chipre	0,2	1,0	0,8	0,3	0,2	1,0	1,2	0,8	1,6
Eslovenia	1,7	2,7	3,2	3,8	4,0	4,9	5,3	2,2	3,1
Estonia	0,7	0,7	4,9	3,6	13,3	5,9	14,5	7,8	10,2
Hungría	6,0	9,6	8,9	5,7	12,5	12,7	13,6	7,1	5,9
Letonia	4,4	15,9	20,1	21,2	6,3	11,3	22,0	14,5	6,3
Lituania	0,2	1,2	2,2	3,5	7,0	9,5	15,9	8,4	5,2
Malta	4,5	0,5	0,4	0,4	2,0	1,2	2,2	1,2	1,2
Polonia	25,0	16,6	17,0	19,1	31,1	36,2	57,9	23,4	42,8
República Eslovaca	1,0	0,7	1,4	1,3	2,9	4,1	4,8	1,9	4,0
República Checa	7,7	7,9	7,7	10,5	9,6	17,4	24,3	10,9	18,8
Acuerdos en proceso de ratificación	962,3	1.412,7	1.635,6	1.806,1	2.069,1	2.851,1	3.941,7	1.788,5	2.155,0
<i>P4</i>	91,5	96,4	84,6	75,8	89,5	128,4	125,3	59,6	69,8
Brunei	-	-	0,0	0,0	0,0	-	-	-	-
Nueva Zelandia	36,8	52,8	37,4	27,1	39,6	48,3	67,4	32,6	37,1
Singapur	54,6	43,6	47,3	48,8	49,9	80,1	57,9	27,0	32,7
<i>R.P. China</i>	769,0	1.199,5	1.428,6	1.585,9	1.840,2	2.544,4	3.591,6	1.623,1	1.964,3
<i>Cuba</i>	33,6	37,2	37,3	42,9	39,2	47,8	44,2	20,8	21,6
<i>India</i>	68,3	79,6	85,0	101,5	100,2	130,6	180,5	85,0	99,4
Intercambio Países sin Acuerdos Vigentes*	5.026,3	5.865,2	5.582,5	5.821,6	6.585,2	8.624,1	11.179,7	5.310,8	6.062,7
<i>Japón</i>	2.032,8	2.107,8	1.819,7	1.774,0	1.953,5	2.705,1	3.539,9	1.716,7	1.619,5
Total Intercambio de Chile	22.839,1	25.712,7	25.230,6	25.221,2	28.299,8	36.192,3	47.216,8	22.782,7	25.966,8

(*) Incluye a los acuerdos en proceso de ratificación.

Fuente: Departamento de Estudios e Información, DIRECON (Julio 2006), en base a cifras del Banco Central de Chile

PCM/pcm

ANEXO N° 9
BALANZA COMERCIAL DE CHILE SIN COBRE, PETRÓLEO NI GAS NATURAL
SEGÚN ACUERDOS; 1999 - 2006

(Cifras en millones de dólares, de cada año)

	1999	2000	2001	2002	2003	2004	2005	Enero - Junio 2005 2006	
Acuerdos Vigentes	-2.839,8	-3.377,1	-2.956,3	-2.329,6	-2.110,8	-2.166,5	-4.194,0	-1.812,8	-1.699,8
<i>Canadá</i>	<i>-306,4</i>	<i>-404,0</i>	<i>-313,3</i>	<i>-176,9</i>	<i>-154,7</i>	<i>-148,6</i>	<i>13,8</i>	<i>8,5</i>	<i>19,0</i>
<i>Corea del Sur</i>	<i>-224,1</i>	<i>-337,8</i>	<i>-365,1</i>	<i>-262,6</i>	<i>-236,6</i>	<i>-243,7</i>	<i>-280,5</i>	<i>-140,6</i>	<i>-314,1</i>
<i>Estados Unidos</i>	<i>-535,8</i>	<i>-752,9</i>	<i>-230,0</i>	<i>368,3</i>	<i>733,8</i>	<i>643,7</i>	<i>71,1</i>	<i>-63,4</i>	<i>4,7</i>
<i>México</i>	<i>-240,0</i>	<i>-135,9</i>	<i>23,6</i>	<i>246,8</i>	<i>258,5</i>	<i>413,0</i>	<i>474,6</i>	<i>241,9</i>	<i>230,9</i>
Centro América	61,4	87,6	138,4	166,9	252,3	359,5	364,8	182,1	222,2
Costa Rica	33,7	45,6	48,9	60,5	64,0	88,2	106,7	46,6	77,2
El Salvador	12,2	12,6	14,1	20,2	30,1	53,5	83,2	52,9	53,8
Guatemala	7,5	12,3	53,6	61,6	128,8	153,4	115,1	52,5	46,9
Honduras	4,1	11,9	17,3	19,4	23,6	56,1	51,4	26,5	30,0
Nicaragua	3,8	5,3	4,5	5,3	5,8	8,3	8,5	3,6	14,4
Comunidad Andina	414,0	487,4	665,1	706,2	645,9	518,8	434,4	156,7	408,3
Bolivia	170,9	133,7	118,2	121,9	108,8	86,2	173,2	70,6	121,0
Colombia	36,9	23,7	47,4	66,5	80,7	9,5	51,6	18,2	43,5
Ecuador	1,5	57,8	139,9	159,8	215,6	242,4	251,0	119,2	137,4
Perú	152,9	179,9	216,0	264,7	170,0	43,7	-259,6	-123,7	13,2
Venezuela	51,9	92,3	143,6	93,3	70,9	137,0	218,2	72,5	93,2
Efta	-55,1	-38,5	-79,8	-40,8	-81,2	-110,9	-102,1	-49,4	-19,6
Islandia	-1,3	19,8	10,3	27,1	-1,3	-0,6	-0,9	-0,9	0,3
Liechtenstein	-0,2	-0,1	-0,2	-0,2	-0,5	-0,3	-0,3	-0,3	-0,1
Noruega	46,3	5,6	-9,0	3,4	-3,7	-35,2	-24,7	-12,2	-5,8
Suiza	-100,0	-63,7	-80,9	-71,1	-75,8	-74,7	-75,9	-36,1	-13,9
Mercosur	-1.030,6	-1.642,2	-1.900,4	-2.537,1	-3.020,1	-3.846,5	-4.793,4	-2.120,2	-2.374,2
Argentina	-461,9	-795,3	-906,0	-1.363,6	-1.628,3	-2.013,8	-2.347,7	-1.047,9	-1.277,1
Brasil	-570,9	-829,0	-956,9	-1.095,8	-1.329,1	-1.761,8	-2.340,4	-1.033,7	-991,4
Paraguay	-3,9	-20,4	-44,3	-54,4	-16,6	-63,5	-77,2	-25,9	-44,8
Uruguay	6,1	2,5	6,8	-23,2	-46,1	-7,4	-28,1	-12,7	-60,9
UE 15	-888,8	-615,0	-872,7	-771,6	-474,4	265,7	-342,6	-13,0	135,3
Alemania	-426,6	-437,6	-495,3	-548,5	-442,7	-506,4	-778,9	-376,0	-377,6
Austria	-26,8	-36,9	-27,1	-29,0	-43,5	-59,0	-96,7	-42,3	-50,0
Bélgica	138,5	227,8	82,4	46,8	110,7	165,8	155,8	73,9	108,1
Dinamarca	-4,2	-24,9	-9,3	-9,2	-2,5	14,1	9,4	-2,0	2,6
España	-160,5	-169,3	-195,0	-114,0	-105,8	-97,5	-65,9	3,0	-42,8
Finlandia	-58,1	-68,7	-71,1	-86,6	-229,3	-156,3	-446,8	-197,1	-122,9
Francia	-281,4	-238,0	-391,8	-425,4	-347,7	-206,2	-357,4	-164,8	-181,6
Grecia	3,7	1,4	-1,5	-3,9	8,0	8,0	3,1	3,2	-17,5
Holanda	226,5	229,1	352,1	302,1	454,9	977,5	1.440,5	802,1	818,4
Inglaterra	337,0	366,8	325,0	363,5	428,7	456,4	233,3	99,2	152,0
Irlanda	-25,7	-21,5	-18,6	-9,1	-10,2	-1,6	-2,6	-2,8	-7,2
Italia	-344,6	-171,6	-238,6	-122,4	-110,8	-121,4	-120,2	-49,5	-71,8
Luxemburgo	-1,5	-2,1	-5,6	-13,0	-12,8	-13,0	-14,1	-9,6	-6,9
Portugal	-29,1	-30,6	-33,6	-30,4	-28,9	-26,5	-29,7	-18,2	-21,3
Suecia	-236,0	-238,9	-144,6	-92,5	-142,2	-168,1	-272,5	-132,2	-46,4
Nuevos UE	-34,4	-25,8	-22,2	-28,9	-34,3	-17,7	-34,1	-15,5	-12,2
Chipre	0,2	0,9	0,6	0,2	0,1	0,7	0,8	0,3	1,4
Eslovenia	-1,2	-2,5	-2,8	-3,4	-2,7	-2,9	-4,5	-2,0	-2,2
Estonia	0,7	0,7	-1,1	3,5	-8,7	2,3	1,7	2,2	-2,4
Hungría	-5,4	-9,2	-8,1	-5,2	-11,4	-10,0	-9,4	-4,3	-3,8
Letonia	2,2	-3,6	-1,6	-10,0	5,4	3,0	-1,3	-6,1	4,7
Lituania	0,1	-0,4	1,7	2,9	6,2	9,1	14,5	8,2	3,1
Malta	-4,4	-0,1	0,0	0,2	1,8	0,7	0,3	0,3	0,8
Polonia	-18,7	-3,8	-3,7	-7,6	-17,4	-7,8	-15,6	-5,5	4,3
República Eslovaca	-0,9	-0,6	-1,1	-1,2	-2,4	-3,9	-4,2	-1,7	-3,3
República Checa	-7,0	-7,3	-6,2	-8,3	-5,0	-8,8	-16,3	-7,0	-14,9
Acuerdos en proceso de ratificación	-579,8	-756,3	-649,7	-648,0	-730,1	-1.153,9	-1.560,3	-492,5	-1.035,7
<i>P4</i>	<i>-18,9</i>	<i>-28,1</i>	<i>-21,2</i>	<i>-7,2</i>	<i>13,8</i>	<i>21,9</i>	<i>-18,2</i>	<i>-6,1</i>	<i>-5,2</i>
Brunei	-	-	-0,0	-0,0	0,0	-	-	-	-
Nueva Zelandia	-18,2	-33,5	-18,5	-8,7	2,6	-2,4	-14,5	-2,6	-9,6
Singapur	-0,7	5,3	-2,7	1,5	11,2	24,3	-3,7	-3,6	4,4
<i>R.P. China</i>	<i>-551,1</i>	<i>-703,3</i>	<i>-598,7</i>	<i>-618,9</i>	<i>-740,2</i>	<i>-1.150,9</i>	<i>-1.493,9</i>	<i>-473,3</i>	<i>-1.001,8</i>
<i>Cuba</i>	<i>32,1</i>	<i>35,7</i>	<i>35,7</i>	<i>40,7</i>	<i>37,2</i>	<i>46,2</i>	<i>40,8</i>	<i>19,3</i>	<i>20,8</i>
<i>India</i>	<i>-41,9</i>	<i>-60,6</i>	<i>-65,5</i>	<i>-62,7</i>	<i>-40,9</i>	<i>-71,1</i>	<i>-89,0</i>	<i>-32,4</i>	<i>-49,5</i>
Balanza Países sin Acuerdos Vigentes*	243,9	-150,5	-179,0	-88,9	119,9	180,6	291,1	535,6	-36,2
<i>Japón</i>	<i>761,9</i>	<i>687,7</i>	<i>698,6</i>	<i>681,3</i>	<i>680,0</i>	<i>1.098,6</i>	<i>1.497,8</i>	<i>766,6</i>	<i>611,0</i>
Total Balanza de Chile	-2.595,9	-3.527,6	-3.135,3	-2.418,5	-1.990,9	-1.985,9	-3.902,9	-1.277,2	-1.736,1

(*) Incluye a los acuerdos en proceso de ratificación.

Fuente: Departamento de Estudios e Información, DIRECON (Julio 2006), en base a cifras del Banco Central de Chile

PCM/pcm

ANEXO N° 10
EXPORTACIONES DE CHILE A CANADÁ
CLASIFICADAS DE ACUERDO A LA CIU, 1999 - 2006

(Cifras en millones de dólares FOB, de cada año)

	1999	2000	2001	2002	2003	2004	2005	Enero - Junio	
								2005	2006
I. Agricultura, Fruticultura, Ganadería Silvicultura y Pesca Extractiva	3,4	4,2	6,5	6,2	9,8	14,7	19,0	13,2	15,7
Agricultura, fruticultura y ganadería	3,4	4,2	6,4	6,1	9,5	14,5	18,8	13,1	15,6
Agricultura	1,0	1,0	2,6	1,0	1,2	1,5	3,6	3,0	2,3
Fruticultura	2,4	3,2	3,7	5,1	8,3	13,0	15,3	10,1	13,3
Ganadería	0,0	-	0,1	0,0	0,0	0,0	0,0	0,0	0,0
Silvicultura	0,0	0,0	0,0	0,0	0,0	0,0	0,1	0,0	0,1
Pesca Extractiva	0,0	0,0	0,0	0,1	0,2	0,2	0,1	0,1	0,0
II. Minería	75,5	138,3	157,9	131,4	252,2	590,0	813,5	390,9	327,7
Cobre	72,2	135,8	151,6	122,7	236,5	580,5	650,9	294,9	238,7
Resto	3,4	2,6	6,3	8,7	15,7	9,5	162,6	96,0	89,0
III. Industria	92,7	98,9	96,2	123,9	149,7	173,1	234,7	85,6	156,7
Industria alimentaria, bebidas, licores y tabaco	71,3	69,0	61,8	69,6	79,8	93,8	109,0	50,4	66,2
Alimentos y alimentos forrajeos	30,9	23,7	23,9	27,0	28,5	33,5	46,6	23,6	36,9
Bebidas, líquidos, alcoholes y tabacos	40,4	45,4	37,9	42,7	51,3	60,2	62,4	26,8	29,3
Industria textil, prendas de vestir y cuero	3,3	5,3	6,0	5,2	6,9	5,7	6,0	2,8	2,7
Textiles y confecciones de prendas de vestir	2,9	5,1	5,5	5,1	6,8	5,6	5,8	2,8	2,6
Curtiembre, talabartería, cuero y pieles, calzados	0,5	0,2	0,5	0,1	0,1	0,1	0,2	0,0	0,1
Forestales y muebles de madera	5,6	14,2	17,6	32,9	43,0	51,3	40,1	22,4	16,7
Celulosa, papel, cartón, editoriales e imprenta	0,9	1,0	1,1	0,2	0,8	0,2	0,0	0,0	0,0
Productos químicos básicos y preparados, petróleo y derivados, caucho y plástico	1,2	2,8	2,6	3,8	9,6	6,1	14,6	3,5	4,0
Productos de barro, loza y porcelana, vidrio y productos minerales no metálicos	0,2	0,2	0,2	0,4	0,7	1,0	1,2	0,7	0,3
Industria básica del hierro y del acero, industria básica de metales no ferrosos	5,8	1,9	0,5	0,5	1,8	6,2	4,8	1,5	7,8
Productos metálicos, maquinaria, equipos material eléctrico, instrumentos de medida y material de transporte	4,2	4,3	6,4	11,2	6,5	8,8	59,0	4,1	59,0
Productos metálicos, maquinaria, equipos, material eléctrico e instrumentos de medida	3,2	2,3	4,2	5,8	6,3	7,3	6,7	2,5	11,3
Material de transporte	1,0	2,0	2,2	5,5	0,2	1,5	52,3	1,5	47,7
Industria manufacturera no expresada	0,1	0,1	0,0	0,0	0,6	0,0	0,0	-	0,0
IV. Otros	1,9	2,3	5,0	2,3	3,3	2,5	3,9	2,1	2,5
IV. Total Exportaciones	173,5	243,7	265,6	263,7	415,0	780,3	1.071,1	491,7	502,6

Fuente: Departamento de Estudios e Informaciones, DIRECON (Julio 2006) en base a cifras del Banco Central de Chile

PCM/pcm

ANEXO N° 11
IMPORTACIONES DE CHILE DESDE CANADÁ, SEGÚN TIPO DE BIEN
1999 - 2006

(Cifras en millones de dólares CIF, de cada año y porcentajes)

	1999	2000	2001	2002	2003	2004	2005	Enero - Junio	
								2005	2006
I. Bienes de Consumo	22,6	26,3	23,7	19,4	19,9	19,6	25,2	14,4	10,8
II. Bienes Intermedios	275,8	319,2	301,9	219,4	244,6	248,3	276,0	125,1	189,7
Petróleo	-	-	-	-	0,0	-	-	-	-
Otros Combustibles y Lubricantes	49,9	35,4	38,5	23,8	23,7	38,0	70,4	33,9	68,1
III. Bienes de Capital	109,3	166,4	101,6	82,7	68,6	80,6	105,2	48,7	44,5
IV. Total Importaciones	407,7	511,9	427,3	321,5	333,1	348,5	406,4	188,3	245,0

Fuente: Departamento de Estudios e Informaciones, DIRECON (Julio 2006), en base a cifras del Banco Central de Chile

ANEXO N° 12
PRINCIPALES PRODUCTOS EXPORTADOS POR CHILE A CANADÁ
ENERO - JUNIO 2005 - 2006

(Cifras en dólares FOB, de cada año y porcentajes)

SACH	Glosa	Monto (FOB)		Estructura (%)		Crecimiento (%)
		2005	2006	2005	2006	2006
74020010	Cobre para el afino.	212.145.547	182.182.627	43,1	36,2	-14,1
71081200	Oro en bruto, excepto en polvo, para uso no monetario	66.074.430	63.060.119	13,4	12,5	-4,6
89019099	Los demas barcos contenedores p. el transporte de mercancías o para transporte mixto de pers	-	46.026.179	-	9,2	-
26030000	Minerales de cobre y sus concentrados.	45.815.049	32.261.440	9,3	6,4	-29,6
71069120	Plata en bruto, aleada.	16.456.098	25.142.210	3,3	5,0	52,8
74031100	Cátodos y secciones de catodo, de cobre refinado	36.911.570	24.233.478	7,5	4,8	-34,3
74111000	Tubos de cobre refinado.	1.109.847	7.104.610	0,2	1,4	540,1
22042121	Vino Cabernet sauvignon, capacidad inferior o igual a 2 lts.	6.867.152	7.053.053	1,4	1,4	2,7
8112020	Frambuesas, sin cocer o cocidas en agua o vapor, congeladas, incluso con azúcar o edulcoran	6.108.589	5.940.092	1,2	1,2	-2,8
44112910	Tableros de fibra masa volumica > 0,5 g/cm3 y <= 0,8 g/cm3., con trabajo mecánico y recubr	5.306.919	4.594.851	1,1	0,9	-13,4
8081020	Manzanas frescas, variedad Royal gala	2.244.839	4.255.184	0,5	0,8	89,6
3042052	Filetes de salmones del Atlántico y Danubio, congelados.	1.324.954	3.660.416	0,3	0,7	176,3
22042190	Los demás vinos capacidad inferior o igual a 2 lts.	3.113.822	3.518.146	0,6	0,7	13,0
22042122	Vino Merlot, capacidad inferior o igual a 2 lts.	3.594.919	3.345.111	0,7	0,7	-6,9
8111000	Fresas (frutillas), sin cocer o cocidas en agua o vapor, congeladas, incluso con azúcar o edulc	1.775.845	3.217.388	0,4	0,6	81,2
8119010	Arándanos, sin cocer o cocidos en agua o vapor, congelados, incluso con azúcar o edulcorant	2.922.939	3.213.350	0,6	0,6	9,9
3049051	Trozos de salmones del Pacífico, Atlántico y Danubio	190.984	3.081.806	0,0	0,6	1.513,6
73121010	Cables de 1 mm. hasta 80 mm. diámetro, de alambre de sección circular, de He o acero, sin a	1.266.126	2.838.063	0,3	0,6	124,2
44113910	Los demás tableros de fibras densidad >0.35 g/cm3 pero >= a 0.5 g/cm3, con trabajo mecánic	4.093.372	2.614.158	0,8	0,5	-36,1
44091022	Perfiles y molduras de coníferas	3.121.461	2.610.239	0,6	0,5	-16,4
250000	Servicios considerados exportación	1.942.611	2.442.870	0,4	0,5	25,8
8105000	Kiwis frescos	1.425.485	2.343.792	0,3	0,5	64,4
22042111	Vino Sauvignon blanc, capacidad inferior o igual a 2 lts.	1.848.612	2.301.605	0,4	0,5	24,5
44121910	Madera contrachapada que tenga al menos una hoja externa de coníferas, de espesor < =0.6 m	1.899.034	2.281.708	0,4	0,5	20,2
2072710	Pechugas de pavo trozadas, congeladas	133.980	2.131.131	0,0	0,4	1.490,6
	Total Principales Productos	427.694.184	441.453.626	87,0	87,8	3,2
	Otros Productos	63.998.082	61.177.887	13,0	12,2	-4,4
	Total Exportaciones	491.692.266	502.631.513	100,0	100,0	2,2

Fuente: Departamento de Estudios e Informaciones, DIRECON (Julio 2006) en base a cifras del Banco Central de Chile

PCM/pcm

ANEXO N° 13
PRINCIPALES PRODUCTOS IMPORTADOS POR CHILE DESDE CANADÁ
ENERO - JUNIO 2005 - 2006

(Cifras en dólares CIF, de cada año y porcentajes)

SACH	Glosa	Monto (CIF)		Estructura (%)		Crecimiento (%)
		2005	2006	2005	2006	2006
27101940	Aceites combustibles destilados (gasool, diesel oil)	13.931.389	20.647.456	7,4	8,4	48,2
27011210	Hulla bituminosa para uso metalúrgico	7.798.363	17.211.733	4,1	7,0	120,7
27101123	Gasolina para vehículos terrestres, sin Pb, de 97 octanos	-	15.864.692	-	6,5	-
27011220	Hulla bituminosa para uso térmico	11.630.715	13.479.368	6,2	5,5	15,9
10019000	Los demás trigos y morcajo (tranquillón)	2.055.189	12.891.040	1,1	5,3	527,2
10011000	Trigo duro.	4.488.669	9.916.506	2,4	4,0	120,9
85175090	Los demás aparatos de telecomunicación por corriente portadora o telecomunicación digital	3.044.578	6.032.672	1,6	2,5	98,1
30023000	Vacunas para la medicina veterinaria	2.878.598	3.362.789	1,5	1,4	16,8
85433090	Las demás máquinas y aparatos de galvanotecnica, electrólisis o electroforesis	-	3.274.559	-	1,3	-
7134000	Lentejas secas desvainadas , aunque estén mondadas o partidas	4.670.913	3.216.570	2,5	1,3	-31,1
87032491	Automóviles de turismo, de encendido por chispa, de cilindrada > a 3000 c3	7.222.293	3.178.882	3,8	1,3	-56,0
39011020	Polietileno de densidad inferior a 0,94, lineal	2.877.459	2.790.679	1,5	1,1	-3,0
84749090	Las demás partes de maq. y aparat. p. clasificar,cribar, separar, lavar, quebrantar, triturar, pulv	663.908	2.436.575	0,4	1,0	267,0
84314990	Las demás partes de maquinas o aparatos de las partidas 84.26, 84.29 y 84.30	1.729.259	2.322.727	0,9	0,9	34,3
39172900	Tubos rígidos de los demas plasticos.	23.185	2.286.509	0,0	0,9	9.762,0
84391000	Maquinas y aparatos para fabricacion de pasta de materias fibrosas celulósicas	1.557.326	1.845.853	0,8	0,8	18,5
84199000	Partes de aparatos y dispositivos para el tratamiento de materias mediante operaciones que im	715.743	1.835.857	0,4	0,7	156,5
48041910	Los demás papeles para caras (cubiertas)	1.267.970	1.812.274	0,7	0,7	42,9
39201020	Las demás placas, láminas y tiras de plástico no celular, sin refuerzo, combinación, ni soporte	5.197.290	1.811.723	2,8	0,7	-65,1
48041110	Los demás papeles crudos para caras (cubiertas)	1.492.613	1.764.358	0,8	0,7	18,2
28291100	Clorato de sodio.	-	1.747.005	-	0,7	-
11071000	Malta (de cebada u otros cereales), sin tostar	-	1.704.295	-	0,7	-
59113200	Telas, fieltro sin fin tipos usados en máquinas fabricar papel o similares, de peso >= a 650 g/	1.867.038	1.703.543	1,0	0,7	-8,8
85439090	Las demás partes de maquinas y aparatos electricos con una función propia ncop.	176.290	1.635.960	0,1	0,7	828,0
88021120	Helicópteros de peso en vacío <= a 2000 kg, para pasajeros, con capacidad > a 4 plazas	-	1.555.000	-	0,6	-
	Total Principales Productos	75.288.788	136.328.625	40,0	55,6	81,1
	Otros Productos	113.006.186	108.667.847	60,0	44,4	-3,8
	Total Importaciones	188.294.974	244.996.472	100,0	100,0	30,1

Fuente: Departamento de Estudios e Informaciones, DIRECON (Julio 2006) en base a cifras del Banco Central de Chile

PCM/pcm

ANEXO N° 14
EXPORTACIONES DE CHILE A CENTRO AMÉRICA
CLASIFICADAS DE ACUERDO A LA CIU, 1999 - 2006

(Cifras en millones de dólares FOB, de cada año)

	1999	2000	2001	2002	2003	2004	2005	Enero - Junio	
								2005	2006
I. Agricultura, Fruticultura, Ganadería Silvicultura y Pesca Extractiva	10,3	12,1	12,7	17,6	20,3	22,8	20,4	12,4	15,9
Agricultura, fruticultura y ganadería	10,0	11,8	12,1	16,8	20,2	22,6	20,3	12,3	15,8
Agricultura	0,2	0,4	0,1	0,3	0,4	1,2	1,5	0,3	0,3
Fruticultura	9,7	11,1	11,4	16,3	19,8	21,4	18,9	12,1	15,5
Ganadería	0,1	0,3	0,6	0,3	0,1	0,0	-	-	0,0
Silvicultura	0,4	0,3	0,6	0,8	0,1	0,2	0,1	0,0	0,1
Pesca Extractiva	-	-	0,0	0,0	-	0,0	0,0	-	-
II. Minería	1,2	0,9	2,7	0,8	0,6	1,0	2,0	0,5	1,4
Cobre	0,1	-	2,4	-	-	-	-	-	-
Resto	1,1	0,9	0,3	0,8	0,6	1,0	2,0	0,5	1,4
III. Industria	82,2	93,6	133,2	158,4	251,8	360,3	366,1	180,1	212,6
Industria alimentaria, bebidas, licores y tabaco	23,6	28,8	34,8	38,3	49,8	57,5	66,3	32,4	36,5
Alimentos y alimentos forrajeos	19,7	24,2	30,0	15,1	23,5	25,6	32,0	15,9	18,9
Bebidas, líquidos, alcoholes y tabacos	3,9	4,6	4,8	23,2	26,3	31,9	34,3	16,5	17,6
Industria textil, prendas de vestir y cuero	1,1	1,3	2,3	1,9	1,2	1,6	2,0	0,9	1,2
Textiles y confecciones de prendas de vestir	1,0	1,3	2,2	1,8	1,1	1,5	1,6	0,6	1,0
Curtiembre, talabartería, cuero y pieles, calzados	0,1	0,0	0,1	0,1	0,0	0,1	0,4	0,2	0,2
Forestales y muebles de madera	8,7	14,6	16,7	18,3	17,5	10,0	9,6	5,9	6,0
Celulosa, papel, cartón, editoriales e imprenta	3,7	2,9	2,9	6,9	13,5	16,0	14,8	6,9	10,7
Productos químicos básicos y preparados, petróleo y derivados, caucho y plástico	10,7	17,0	39,3	55,6	129,1	221,1	197,3	102,8	104,0
Productos de barro, loza y porcelana, vidrio y productos minerales no metálicos	2,7	2,3	3,1	4,1	5,1	3,7	3,8	2,0	2,7
Industria básica del hierro y del acero, industria básica de metales no ferrosos	19,7	18,0	19,0	19,3	20,9	36,0	49,3	19,0	40,3
Productos metálicos, maquinaria, equipos material eléctrico, instrumentos de medida y material de transporte	8,0	7,5	7,8	9,3	13,4	13,8	22,7	10,2	10,7
Productos metálicos, maquinaria, equipos, material eléctrico e instrumentos de medida	7,0	6,5	7,7	8,5	12,8	13,0	21,7	9,2	10,3
Material de transporte	1,0	1,1	0,1	0,8	0,6	0,8	1,0	1,0	0,4
Industria manufacturera no expresada	4,1	1,1	7,2	4,8	1,4	0,5	0,3	0,1	0,4
IV. Otros	1,0	0,4	0,5	4,3	0,3	1,1	2,8	0,4	1,3
IV. Total Exportaciones	94,8	107,0	149,0	181,2	272,9	385,2	391,3	193,3	231,3

Fuente: Departamento de Estudios e Informaciones, DIRECON (Abril 2006) en base a cifras del Banco Central de Chile

PCM/pcm

ANEXO N° 15
IMPORTACIONES DE CHILE DESDE CENTRO AMÉRICA, SEGÚN TIPO DE BIEN
1999 - 2006

(Cifras en millones de dólares CIF, de cada año y porcentajes)

	1999	2000	2001	2002	2003	2004	2005	Enero - Junio	
								2005	2006
I. Bienes de Consumo	3,0	2,9	2,3	1,9	2,4	3,3	3,7	1,7	1,3
II. Bienes Intermedios	30,2	15,0	5,9	11,8	16,4	20,7	21,3	9,1	7,3
Petróleo	-	-	-	-	-	-	-	-	-
Otros Combustibles y Lubricantes	-	-	-	0,0	0,0	0,0	-	-	0,0
III. Bienes de Capital	0,1	1,5	2,4	0,6	1,9	1,6	1,5	0,5	0,5
IV. Total Importaciones	33,4	19,3	10,6	14,2	20,7	25,7	26,5	11,3	9,1

Fuente: Departamento de Estudios e Informaciones, DIRECON (Julio 2006), en base a cifras del Banco Central de Chile

ANEXO N° 16
PRINCIPALES PRODUCTOS EXPORTADOS POR CHILE A CENTRO AMÉRICA
ENERO - JUNIO 2005 - 2006

(Cifras en dólares FOB, de cada año y porcentajes)

SACH	Glosa	Monto (FOB)		Estructura (%)		Crecimiento (%)
		2005	2006	2005	2006	2006
27101129	Las demás gasolinas, excepto para aviación	87.860.801	81.627.500	45,4	35,3	-7,1
74081110	Alambre de cobre refinado, de sección transversal > a 6 mm pero <= a 9,5 mm	17.253.040	38.408.712	8,9	16,6	122,6
48109210	Cartulinas	5.289.782	7.010.010	2,7	3,0	32,5
8061030	Uva fresca, variedad Red globe	4.385.301	5.942.797	2,3	2,6	35,5
20029012	Purés y jugo tomates, contenidos extracto seco > al 7%, de valor Brix >= al 30% pero <= a	5.272.263	4.700.132	2,7	2,0	-10,9
21069021	Preparaciones compuestas no alcohólicas para la fabricación de bebidas, con sabor a frutas	3.907.841	4.460.587	2,0	1,9	14,1
28342110	0	-	4.170.295	-	1,8	-
39202010	Las demás placas, láminas y tiras de plástico no celular, sin refuerzo, combinación, ni soporte	2.710.109	3.702.216	1,4	1,6	36,6
4029910	Leche condensada	3.037.715	3.372.354	1,6	1,5	11,0
8081020	Manzanas frescas, variedad Royal gala	2.564.819	3.323.193	1,3	1,4	29,6
20079990	Las demás confituras, jaleas y mermeladas, puré y pastas de frutas obtenidas por cocción, inc	1.552.859	2.335.316	0,8	1,0	50,4
44112100	Tableros de fibra masa volumica > 0,5 g/cm3 y <= 0,8 g/cm3., sin trabajo mecánico ni recubr	1.862.165	2.104.958	1,0	0,9	13,0
27111300	Butanos, licuados.	-	2.059.510	-	0,9	-
73082000	Torres y castilletes, de fundición, de hierro o de acero	2.588.917	2.008.028	1,3	0,9	-22,4
4022118	Leche en polvo, sin adición de azúcar ni edulcorante, contenido materia grasa > al 26%	3.621.620	1.985.474	1,9	0,9	-45,2
19011090	Las demás preparaciones alimentación infantil , acondicionadas venta al por menor	778.717	1.950.151	0,4	0,8	150,4
39232110	Bolsas de polimeros de etileno	1.447.948	1.759.471	0,7	0,8	21,5
30049010	Los demás medicamentos (excepto los de partida 30.02, 30.05 o 30.06) acondicionados para	1.394.601	1.659.646	0,7	0,7	19,0
85446010	Los demás conductores electricos tension > a 1000 V, de Cu	287.510	1.609.755	0,1	0,7	459,9
40119910	Los demas neumáticos nuevos de caucho del tipo usado en camionetas	831.523	1.555.713	0,4	0,7	87,1
76072090	Las demas hojas y tiras delgadas de Al, de espesor <= a 0,2 mm, con soporte	1.389.751	1.502.523	0,7	0,6	8,1
2500000	Servicios considerados exportación	375.519	1.332.739	0,2	0,6	254,9
8081010	Manzanas frescas, variedad Richard delicius	987.556	1.240.556	0,5	0,5	25,6
20089200	Mezclas preparadas o conservadas, incluso con adición de azúcar u otro edulcorante o alcoh	729.347	1.210.228	0,4	0,5	65,9
44111910	Tableros de fibras densidad > a 0,8 g/cm3, con trabajo mecánico y recubrimiento superficial	971.897	1.202.841	0,5	0,5	23,8
	Total Principales Productos	151.101.601	182.234.705	78,2	78,8	20,6
	Otros Productos	42.233.585	49.032.854	21,8	21,2	16,1
	Total Exportaciones	193.335.186	231.267.559	100,0	100,0	19,6

Fuente: Departamento de Estudios e Informaciones, DIRECON (Julio 2006) en base a cifras del Banco Central de Chile

PCM/pcm

CUADRO N° 17
PRINCIPALES PRODUCTOS IMPORTADOS POR CHILE DESDE CENTRO AMÉRICA
ENERO - JUNIO 2005 - 2006

(Cifras en dólares CIF, de cada año y porcentajes)

SACH	Glosa	Monto (CIF)		Estructura (%)		Crecimiento (%)
		2005	2006	2005	2006	2006
17019910	Azúcar de caña refinada	2.224.716	908.902	19,8	10,0	-59,1
40012200	Cauchos tecnicamente especificados (tsnr)	520.065	793.101	4,6	8,8	52,5
76071100	Hojas y tiras delgadas delgadas de Al, de espesor <= a 0,2 mm, sin soporte, simplemente lami	1.024.795	690.917	9,1	7,6	-32,6
18061000	Cacao en polvo con adición de azúcar u otro edulcorante	-	666.180	-	7,4	-
8119090	Las demás frutas y otros frutos, sin cocer o cocidas en agua o vapor, congeladas, incluso con	19.753	565.502	0,2	6,2	2.762,9
85422190	Los demás circuitos integrados monolíticos	167.616	545.158	1,5	6,0	252,2
72107000	Prod. laminados hierro, ancho 600 mm., pintados, barnizados o revestidos de plástico	-	315.234	-	3,5	-
22084010	Ron	64.925	308.987	0,6	3,4	375,9
85252030	Teléfonos celulares	335.652	303.482	3,0	3,4	-9,6
73102990	Los demas recipientes, de fundición, He o acero, capac. < a 50 lts	412.109	268.946	3,7	3,0	-34,7
40011000	Látex de caucho natural, incluso prevulcanizado	290.146	226.369	2,6	2,5	-22,0
21042010	Alimentos infantiles	132.113	196.870	1,2	2,2	49,0
85444190	Los demas conductores electricos, tension <= a 80 V provistos de piezas de conexión	5.420	168.445	0,0	1,9	3.007,8
40012900	Los demas cauchos naturales en otras formas	138.074	168.050	1,2	1,9	21,7
23012021	Harina de langostinos , impropia para la alimentación humana	75.905	147.375	0,7	1,6	94,2
85369013	Conectores, bornés y similares, para una tensión <= a 1000 V	1.571	129.401	0,0	1,4	8.136,9
62121020	Sostenes (corpiños), incluso de punto, de fibras sintéticas o artificiales	138.887	128.707	1,2	1,4	-7,3
85163200	Los demas aparatos electrotermicos para el cuidado del cabello	819	126.191	0,0	1,4	15.307,9
17011100	Azúcar de caña en bruto sin aromatizar ni añadir colorante	-	120.437	-	1,3	-
84715000	Unidades de proceso digitales, excepto las de partidas 8471.41 u 8471.49	1.720	118.995	0,0	1,3	6.818,3
6029000	Las demás plantas vivas (incluidas las raíces) esquejes e injertos:micelios	51.358	112.524	0,5	1,2	119,1
39169000	Monofilamentos dimensión corte transversal > a 1mm, barras, varillas y perfiles, de los demás	-	110.216	-	1,2	-
61082221	Bragas, de punto, de las demás fibras sintéticas, para mujeres	76.380	95.956	0,7	1,1	25,6
20071000	Preparaciones homogenizadas, obtenidas por cocción, incluso azucaradas o edulcoradas	128.024	80.714	1,1	0,9	-37,0
17019990	Las demás azucares y sacarosa quimicamente puras, en estado sólido	-	80.000	-	0,9	-
	Total Principales Productos	5.810.048	7.376.659	51,6	81,5	27,0
	Otros Productos	5.441.670	1.678.511	48,4	18,5	-69,2
	Total Importaciones	11.251.718	9.055.170	100,0	100,0	-19,5

Fuente: Departamento de Estudios e Informaciones, DIRECON (Julio 2006) en base a cifras del Banco Central de Chile

PCM/pcm

ANEXO N° 18
EXPORTACIONES DE CHILE A BOLIVIA
CLASIFICADAS DE ACUERDO A LA CIU, 1999 - 2006

(Cifras en millones de dólares FOB, de cada año)

	1999	2000	2001	2002	2003	2004	2005	Enero - Junio	
								2005	2006
I. Agricultura, Fruticultura, Ganadería Silvicultura y Pesca Extractiva	5,9	4,0	4,8	4,6	3,2	3,2	2,6	1,0	0,8
Agricultura, fruticultura y ganadería	5,9	4,0	4,8	4,6	3,2	3,2	2,6	1,0	0,8
Agricultura	0,2	0,2	0,2	0,2	0,1	0,1	0,1	0,1	0,1
Fruticultura	5,3	3,5	4,3	4,2	3,0	3,0	2,4	0,9	0,7
Ganadería	0,4	0,3	0,3	0,2	0,0	0,1	0,0	-	0,0
Silvicultura	0,0	-	0,0	0,0	0,0	-	0,0	-	-
Pesca Extractiva	-	-	-	0,0	0,0	0,0	-	-	0,0
II. Minería	0,8	1,2	0,3	0,2	0,2	0,3	0,9	0,3	0,1
Cobre	-	0,5	-	0,0	0,0	0,0	0,0	0,0	-
Resto	0,8	0,6	0,3	0,2	0,2	0,3	0,9	0,3	0,1
III. Industria	185,7	158,7	136,8	133,2	136,6	135,0	206,4	89,4	135,0
Industria alimentaria, bebidas, licores y tabaco	47,5	37,7	33,1	31,2	33,0	30,8	34,9	16,3	18,9
Alimentos y alimentos forrajes	39,9	32,1	30,0	14,4	15,2	12,0	15,5	7,4	8,8
Bebidas, líquidos, alcoholes y tabacos	7,6	5,6	3,2	16,8	17,8	18,8	19,4	8,9	10,1
Industria textil, prendas de vestir y cuero	21,3	15,5	14,3	12,4	12,4	11,0	10,9	5,3	5,4
Textiles y confecciones de prendas de vestir	19,1	14,5	13,2	11,5	11,8	10,6	10,3	5,0	5,2
Curtiembre, talabartería, cuero y pieles, calzados	2,3	1,0	1,1	0,9	0,6	0,5	0,6	0,3	0,2
Forestales y muebles de madera	3,2	4,5	1,4	1,4	1,2	0,6	0,8	0,5	2,9
Celulosa, papel, cartón, editoriales e imprenta	19,5	19,2	16,3	15,0	14,2	15,2	16,6	8,1	9,7
Productos químicos básicos y preparados, petróleo y derivados, caucho y plástico	68,2	60,0	55,8	58,2	56,0	50,9	95,4	37,0	53,1
Productos de barro, loza y porcelana, vidrio y productos minerales no metálicos	2,6	2,2	2,1	1,9	1,7	1,7	1,6	0,8	1,0
Industria básica del hierro y del acero, industria básica de metales no ferrosos	4,3	5,6	3,5	3,7	5,0	7,7	10,2	5,4	6,6
Productos metálicos, maquinaria, equipos material eléctrico, instrumentos de medida y material de transporte	16,9	12,5	9,2	8,1	12,0	16,5	35,5	15,7	37,0
Productos metálicos, maquinaria, equipos, material eléctrico e instrumentos de medida	13,9	11,3	8,7	6,6	9,2	13,0	30,6	13,6	34,2
Material de transporte	3,1	1,2	0,4	1,5	2,8	3,5	4,9	2,1	2,7
Industria manufacturera no expresada	2,1	1,5	1,0	1,3	1,0	0,5	0,6	0,2	0,4
IV. Otros	0,9	0,7	1,3	1,7	1,2	1,1	1,3	0,5	0,6
IV. Total Exportaciones	193,3	164,5	143,3	139,7	141,2	139,5	211,1	91,1	136,6

Fuente: Departamento de Estudios e Informaciones, DIRECON (Abril 2006) en base a cifras del Banco Central de Chile

PCM/pcm

ANEXO N° 19
IMPORTACIONES DE CHILE DESDE BOLIVIA, SEGÚN TIPO DE BIEN
1999 - 2006

(Cifras en millones de dólares CIF, de cada año y porcentajes)

	1999	2000	2001	2002	2003	2004	2005	Enero - Junio	
								2005	2006
I. Bienes de Consumo	3,2	3,1	3,9	4,8	5,0	5,8	7,1	3,1	4,1
II. Bienes Intermedios	19,1	26,7	21,1	17,3	36,4	47,5	30,7	17,5	30,9
Petróleo	-	-	-	4,8	9,1	-	-	-	19,6
Otros Combustibles y Lubricantes	3,3	5,5	3,5	1,7	1,7	2,8	1,6	0,9	1,0
III. Bienes de Capital	0,0	0,5	0,1	0,5	0,1	0,1	0,0	0,0	0,3
IV. Total Importaciones	22,4	30,2	25,0	22,6	41,5	53,3	37,9	20,5	35,3

Fuente: Departamento de Estudios e Informaciones, DIRECON (Julio 2006), en base a cifras del Banco Central de Chile

ANEXO N° 20
PRINCIPALES PRODUCTOS EXPORTADOS POR CHILE A BOLIVIA
ENERO - JUNIO 2005 - 2006

(Cifras en dólares FOB, de cada año y porcentajes)

SACH	Glosa	Monto (FOB)		Estructura (%)		Crecimiento (%)
		2005	2006	2005	2006	2006
27101940	Aceites combustibles destilados (gasoil, diesel oil)	14.543.704	28.695.889	16,0	21,0	97,3
73089000	Las demas construcciones y sus partes, de fundicion, de hierro o de acero	1.730	8.829.953	0,0	6,5	510.301,9
73269000	Las demas manufacturas de hierro o de acero	39.131	5.112.435	0,0	3,7	12.964,9
48184020	Pañales de bebé, de pasta de papel	2.949.188	4.276.436	3,2	3,1	45,0
21069029	Preparaciones compuestas no alcohólicas para la fabricación de bebidas, con otros sabores	2.602.094	3.453.241	2,9	2,5	32,7
48010010	Papel prensa en bobinas	3.194.421	2.792.579	3,5	2,0	-12,6
40119910	Los demas neumáticos nuevos de caucho del tipo usado en camionetas	2.255.933	2.457.499	2,5	1,8	8,9
73090090	Los demás depósitos, cisternas, cubas y recipientes similares de cualquier materia de fundición	-	2.422.897	-	1,8	-
16041912	Jurel con salsa de tomates, entero o en trozos, excepto picado	2.529.222	2.357.250	2,8	1,7	-6,8
30049010	Los demás medicamentos (excepto los de partida 30.02, 30.05 o 30.06) acondicionados para	2.251.394	2.345.429	2,5	1,7	4,2
94060090	Las demás construcciones prefabricadas.	10.000	2.299.033	0,0	1,7	22.890,3
73063000	Los demás tubos y perfiles huecos, soldados de sección circular, de He o de acero sin alea	1.511.439	2.109.511	1,7	1,5	39,6
21069021	Preparaciones compuestas no alcohólicas para la fabricación de bebidas, con sabor a frutas	1.603.625	1.929.075	1,8	1,4	20,3
85445910	Los demás conductores electricos tension > a 80 V pero <= a 1000 V, de Cu	180.612	1.899.825	0,2	1,4	951,9
33051000	Champues.	1.382.035	1.702.218	1,5	1,2	23,2
40111000	Neumáticos nuevos de caucho del tipo utilizado en automóviles de turismo (incluidos los sta	1.308.713	1.459.809	1,4	1,1	11,5
55151320	Los demás tejidos fibras discontinuas poliester mezcladas principalmente con lana o pelo fin	1.303.470	1.459.769	1,4	1,1	12,0
84304110	Máquinas de sondeo o perforación autopropulsadas, de oruga	-	1.361.982	-	1,0	-
39031100	Poliestireno expandible, en formas primarias	1.048.440	1.117.557	1,2	0,8	6,6
72106100	Prod. laminados hierro, ancho 600 mm., revestidos de aleaciones de Al y Cinc	1.863.754	1.005.988	2,0	0,7	-46,0
85013290	Motores electricos de potencia continua > 37 kW pero <= a 75 kW	-	976.501	-	0,7	-
22030000	Cerveza de malta	968.426	887.877	1,1	0,6	-8,3
87059090	Los demas vehiculos automoviles para usos especiales	34.500	884.656	0,0	0,6	2.464,2
39172100	Tubos rigidos de polimeros de etileno.	32.169	875.079	0,0	0,6	2.620,3
33049910	Cremas para el cuidado de la piel	660.276	796.425	0,7	0,6	20,6
	Total Principales Productos	42.274.276	83.508.913	46,4	61,1	97,5
	Otros Productos	48.868.093	53.102.674	53,6	38,9	8,7
	Total Exportaciones	91.142.369	136.611.587	100,0	100,0	49,9

Fuente: Departamento de Estudios e Informaciones, DIRECON (Julio 2006) en base a cifras del Banco Central de Chile

PCM/pcm

CUADRO N° 21
PRINCIPALES PRODUCTOS IMPORTADOS POR CHILE DESDE BOLIVIA
ENERO - JUNIO 2005 - 2006

(Cifras en dólares CIF, de cada año y porcentajes)

SACH	Glosa	Monto (CIF)		Estructura (%)		Crecimiento (%)
		2005	2006	2005	2006	2006
27090020	Aceites crudos de petróleo o de minerales bituminosos con grados API superior o igual a 25	-	19.605.281	-	55,5	-
23040010	Tortas (obtenidas de residuos sólidos de la extracción de aceite de soya)	3.223.587	1.529.644	15,7	4,3	-52,5
27101961	Aceites básicos lubricantes	900.195	1.018.973	4,4	2,9	13,2
20089100	Palmitos, prepradados o conservados, incluso con adición de azúcar u otro edulcorante o alca	881.623	1.017.037	4,3	2,9	15,4
23063010	Tortas obtenidas de la extracción de semillas de girasol	261.165	989.114	1,3	2,8	278,7
23040020	Harinas de tortas (obtenidas de residuos sólidos de la extracción de aceite de soya)	1.547.989	841.629	7,5	2,4	-45,6
44079990	Las demas maderas aserradas o desbastada longitudinalmente , de espesor superior a 6 mm	349.426	756.201	1,7	2,1	116,4
36030040	Detonadores	119.259	557.194	0,6	1,6	367,2
22030000	Cerveza de malta	301.432	469.134	1,5	1,3	55,6
8030000	Bananas o plátanos, frescos o secos.	164.995	449.340	0,8	1,3	172,3
44111100	Tableros de fibras densidad > a 0,8 g/cm3, sin trabajo mecánico ni recubrimiento de superficie	532.509	371.667	2,6	1,1	-30,2
22071000	Alcohol etilico sin desnaturalizar, grado alcohólico volumétrico >= a 80% vol	92.855	361.763	0,5	1,0	289,6
44182010	Puertas de madera	447.951	313.052	2,2	0,9	-30,1
41044100	Cueros y pieles curtidos de bovinos o equinos, en estado seco (crust), plena flor; divididos co	269.147	300.461	1,3	0,9	11,6
61103010	Sueteres (jerseys), de fibras sintéticas o artificiales	125.576	290.180	0,6	0,8	131,1
70109020	Botellas de vidrio para bebidas de capacidad > 0,33 l, pero <= 1 l.	146.871	273.533	0,7	0,8	86,2
41041100	Cueros y pieles curtidos de bovinos o equinos, en estado húmedo (incluido el wet blue, plena	243.233	252.437	1,2	0,7	3,8
23040030	Pellets (obtenidos de residuos sólidos de la extracción de aceite de soya)	6.613.152	250.877	32,2	0,7	-96,2
39151000	Desechos, recortes y desperdicios de poimeros de etileno	30.387	231.047	0,1	0,7	660,3
23080000	Las demas materias, desperdicios, residuos vegetales, incluso en "pelets" , del tipo usado para	53.587	229.549	0,3	0,7	328,4
61103090	Los demás suéteres, chalecos y similares, de fibras sintéticas o artificiales	288.805	216.198	1,4	0,6	-25,1
64039991	Los demas calzados con plantilla de longitud < a 24 cm	-	214.268	-	0,6	-
70109030	Botellas de vidrio para bebidas de capacidad > 0,15 l, pero <= 0,33 l.	386.542	195.291	1,9	0,6	-49,5
44072900	Las demás maderas tropicales (nota 1) aserradas o desbastadas longitudinalmente, de espesor	61.316	192.742	0,3	0,5	214,3
76129000	Los demás depósitos, cisternas, cubas y recipientes similares cap <= a 300 lts, de Al, incluso r	984	174.363	0,0	0,5	17.619,8
	Total Principales Productos	17.042.586	31.100.975	83,0	88,1	82,5
	Otros Productos	3.498.212	4.192.436	17,0	11,9	19,8
	Total Importaciones	20.540.798	35.293.411	100,0	100,0	71,8

Fuente: Departamento de Estudios e Informaciones, DIRECON (Julio 2006) en base a cifras del Banco Central de Chile

PCM/pcm

ANEXO N° 22
EXPORTACIONES DE CHILE A PERÚ
CLASIFICADAS DE ACUERDO A LA CIU, 1999 - 2006

(Cifras en millones de dólares FOB, de cada año)

	1999	2000	2001	2002	2003	2004	2005	Enero - Junio	
								2005	2006
I. Agricultura, Fruticultura, Ganadería Silvicultura y Pesca Extractiva	17,7	15,3	20,6	13,3	15,2	17,6	20,2	9,4	9,8
Agricultura, fruticultura y ganadería	17,3	15,0	20,3	13,0	14,8	17,2	19,9	9,2	9,7
Agricultura	1,3	1,1	1,8	1,2	3,8	5,3	5,7	1,7	2,5
Fruticultura	14,5	12,9	17,9	11,2	10,8	11,3	13,9	7,4	7,1
Ganadería	1,5	1,0	0,7	0,7	0,2	0,6	0,2	0,0	0,0
Silvicultura	0,4	0,2	0,2	0,3	0,4	0,5	0,4	0,2	0,1
Pesca Extractiva	-	-	-	0,0	-	0,0	0,0	0,0	0,0
II. Minería	48,0	41,3	55,1	37,6	5,8	25,9	49,7	27,2	17,8
Cobre	43,4	37,6	52,3	34,6	3,6	20,9	42,1	24,6	16,8
Resto	4,7	3,7	2,8	3,0	2,2	5,1	7,5	2,6	1,0
III. Industria	282,8	374,1	396,5	400,4	397,5	450,9	611,0	272,6	368,3
Industria alimentaria, bebidas, licores y tabaco	72,3	73,2	87,9	101,9	83,2	87,1	112,0	44,8	47,6
Alimentos y alimentos forrajeados	61,8	61,7	75,1	51,4	46,1	48,8	69,8	29,1	23,3
Bebidas, líquidos, alcoholes y tabacos	10,5	11,5	12,8	50,4	37,1	38,3	42,2	15,7	24,3
Industria textil, prendas de vestir y cuero	10,1	13,5	13,1	11,5	11,3	14,2	16,8	8,5	7,5
Textiles y confecciones de prendas de vestir	9,3	12,6	11,7	9,9	10,4	12,8	15,2	7,7	6,8
Curtiembre, talabartería, cuero y pieles, calzados	0,8	0,9	1,4	1,6	0,9	1,4	1,6	0,8	0,7
Forestales y muebles de madera	14,2	10,0	11,7	13,9	18,1	17,9	25,4	11,8	12,5
Celulosa, papel, cartón, editoriales e imprenta	57,5	72,2	74,7	75,2	79,2	81,5	95,5	49,3	50,8
Productos químicos básicos y preparados, petróleo y derivados, caucho y plástico	65,4	142,1	144,7	136,0	143,5	162,1	241,9	110,1	172,7
Productos de barro, loza y porcelana, vidrio y productos minerales no metálicos	10,4	8,5	10,0	7,7	9,2	9,4	10,9	4,8	6,1
Industria básica del hierro y del acero, industria básica de metales no ferrosos	5,8	10,8	6,8	6,6	9,8	13,4	13,1	5,6	7,8
Productos metálicos, maquinaria, equipos material eléctrico, instrumentos de medida y material de transporte	46,5	43,0	46,8	46,4	41,8	63,0	93,3	36,8	62,1
Productos metálicos, maquinaria, equipos, material eléctrico e instrumentos de medida	40,9	35,2	38,6	39,5	36,2	50,4	82,2	32,2	58,0
Material de transporte	5,6	7,8	8,2	6,9	5,6	12,6	11,1	4,6	4,1
Industria manufacturera no expresada	0,7	0,8	0,8	1,3	1,4	2,5	2,1	0,9	1,2
IV. Otros	5,6	8,6	7,0	13,9	8,0	29,5	45,9	26,7	21,9
IV. Total Exportaciones	354,1	439,2	479,1	465,2	426,5	524,0	726,8	335,9	417,8

Fuente: Departamento de Estudios e Informaciones, DIRECON (Abril 2006) en base a cifras del Banco Central de Chile

PCM/pcm

ANEXO N° 23
IMPORTACIONES DE CHILE DESDE PERÚ, SEGÚN TIPO DE BIEN
1999 - 2006

(Cifras en millones de dólares CIF, de cada año y porcentajes)

	1999	2000	2001	2002	2003	2004	2005	Enero - Junio	
								2005	2006
I. Bienes de Consumo	28,1	36,6	28,5	25,3	22,0	28,1	32,1	13,9	18,0
II. Bienes Intermedios	133,0	222,6	250,3	229,1	394,6	663,9	1.071,9	508,5	571,3
Petróleo	11,3	44,0	71,6	83,2	168,1	191,0	85,1	50,6	119,0
Otros Combustibles y Lubricantes	1,5	37,8	14,8	11,6	17,3	0,1	10,8	7,5	6,2
III. Bienes de Capital	8,0	6,5	6,8	1,5	4,5	3,2	4,5	2,3	1,6
IV. Total Importaciones	169,2	265,8	285,6	255,9	421,1	695,2	1.108,5	524,7	590,9

Fuente: Departamento de Estudios e Informaciones, DIRECON (Julio 2006), en base a cifras del Banco Central de Chile

ANEXO N° 24
PRINCIPALES PRODUCTOS EXPORTADOS POR CHILE A PERÚ
ENERO - JUNIO 2005 - 2006

(Cifras en dólares FOB, de cada año y porcentajes)

SACH	Glosa	Monto (FOB)		Estructura (%)		Crecimiento (%)
		2005	2006	2005	2006	2006
27101940	Aceites combustibles destilados (gasoil, diesel oil)	14.408.484	56.678.746	4,3	13,6	293,4
250000	Servicios considerados exportación	26.688.664	21.894.512	7,9	5,2	-18,0
27101129	Las demás gasolinas, excepto para aviación	17.659.927	18.649.815	5,3	4,5	5,6
48010010	Papel prensa en bobinas	14.610.509	17.955.965	4,3	4,3	22,9
39021000	Polipropileno, en formas primarias.	5.897.572	12.749.783	1,8	3,1	116,2
31023000	Nitrato de amonio, incluso en disolución acuosa	10.770.632	11.457.613	3,2	2,7	6,4
74031100	Cátodos y secciones de catodo, de cobre refinado	5.908.789	9.027.223	1,8	2,2	52,8
48109210	Cartulinas	7.151.792	8.317.825	2,1	2,0	16,3
27101123	Gasolina para vehículos terrestres, sin Pb, de 97 octanos	4.994.418	8.028.917	1,5	1,9	60,8
24022000	Cigarrillos que contengan tabaco.	2.059.633	6.674.637	0,6	1,6	224,1
47032900	Pasta química de maderas distintas a las coníferas, a la sosa (soda) o al sulfato, excepto para d	10.596.190	6.133.516	3,2	1,5	-42,1
74020010	Cobre para el afino.	-	6.046.490	-	1,4	-
39201010	Las demás placas, láminas y tiras de plástico no celular, sin refuerzo, combinación, ni soporte	694.251	5.354.352	0,2	1,3	671,2
84741090	Máquinas y aparatos de lavar	18.490	5.151.474	0,0	1,2	27.760,9
39011010	Poliétileno de densidad inferior a 0,94, de alta presión.	2.657.079	4.894.354	0,8	1,2	84,2
39023000	Copolimeros de propileno, en formas prim	3.159.384	4.185.620	0,9	1,0	32,5
31043000	Sulfato de potasio	2.364.148	4.160.964	0,7	1,0	76,0
11071000	Malta (de cebada u otros cereales), sin tostar	1.788.786	4.064.279	0,5	1,0	127,2
73089000	Las demas construcciones y sus partes, de fundicion, de hierro o de acero	217.132	3.734.461	0,1	0,9	1.619,9
47032100	Pasta química de coníferas a la sosa (soda) o al sulfato,excepto para disolver, semiblanqueada	3.341.610	3.652.606	1,0	0,9	9,3
39202010	Las demás placas, láminas y tiras de plástico no celular, sin refuerzo, combinación, ni soporte	4.503.019	3.534.956	1,3	0,8	-21,5
85372010	Los demas soportes para una tensión <= a 1000 V, para una tensión > a 1000 pero <= a 72,5	-	3.334.866	-	0,8	-
48042100	Papel kraft para sacos (bolsas) , crudo	-	3.221.871	-	0,8	-
30049010	Los demás medicamentos (excepto los de partida 30.02, 30.05 o 30.06) acondicionados para	2.820.945	3.023.711	0,8	0,7	7,2
84149090	Las demás partes de bombas y compresores de aire	57.934	2.845.654	0,0	0,7	4.811,9
	Total Principales Productos	142.369.388	234.774.210	42,4	56,2	64,9
	Otros Productos	193.541.895	183.057.606	57,6	43,8	-5,4
	Total Exportaciones	335.911.283	417.831.816	100,0	100,0	24,4

Fuente: Departamento de Estudios e Informaciones, DIRECON (Julio 2006) en base a cifras del Banco Central de Chile

PCM/pcm

CUADRO N° 25
PRINCIPALES PRODUCTOS IMPORTADOS POR CHILE DESDE PERÚ
ENERO - JUNIO 2005 - 2006

(Cifras en dólares CIF, de cada año y porcentajes)

SACH	Glosa	Monto (CIF)		Estructura (%)		Crecimiento (%)
		2005	2006	2005	2006	2006
26139010	Concentrados sin tostar de molibdeno.	320.029.127	232.398.032	61,0	39,3	-27,4
27090010	Aceites crudos de petróleo o de minerales bituminosos con grados API inferior a 25	50.568.565	119.020.345	9,6	20,1	135,4
26030000	Minerales de cobre y sus concentrados.	39.089.435	82.319.891	7,4	13,9	110,6
15042010	Aceite de pescado crudo	13.705.817	20.352.185	2,6	3,4	48,5
72283000	Las demas barras de aceros aleados, laminadas o extruidas en caliente	15.969.085	18.179.889	3,0	3,1	13,8
79011100	Cinc en bruto sin alear, con un contenido de Zn >= al 99.99% en peso	6.068.458	14.649.809	1,2	2,5	141,4
23012013	Harina de pescado con un contenido de proteínas superior al 68% en peso (super prime) , imp	-	9.505.653	-	1,6	-
23012012	Harina de pescado con un contenido de proteínas superior o igual al 66% pero inferior al 68%	-	5.887.705	-	1,0	-
28352500	Hidrógenoortofosfato de calcio (fosfato dicálcico)	3.074.607	5.437.534	0,6	0,9	76,9
28151200	Hidróxido de sodio en disolución acuosa (lejía de sosa o soda cáustica)	4.675.763	5.068.950	0,9	0,9	8,4
73259110	Bolas y articulos similares para molienda de minerales	3.873.454	4.214.515	0,7	0,7	8,8
27101959	Los demás aceites combustibles residuales pesados	-	4.159.511	-	0,7	-
56081919	Las demás redes de mallas anudadas de materias textiles	758.989	2.677.916	0,1	0,5	252,8
56081911	Las demás redes de mallas anudadas de nailon	1.828.417	2.611.217	0,3	0,4	42,8
27111200	Propano, licuado.	7.466.820	1.960.295	1,4	0,3	-73,7
9011100	Café sin tostar, sin descafeinar.	2.589.456	1.835.938	0,5	0,3	-29,1
28070000	Acido sulfúrico; oleum. "	2.383.754	1.797.448	0,5	0,3	-24,6
28332500	Sulfato de cobre	-	1.796.965	-	0,3	-
55063000	Fibras acrílicas o modacrílicas discontinuas, cardadas, peinadas o transformadas, para la hilad	561.238	1.658.656	0,1	0,3	195,5
28170000	Oxido de cinc, peróxido de cinc.	116.799	1.476.494	0,0	0,2	1.164,1
61091012	T-shirts y camisetas de punto, de algodón, contenido >= al 75% en peso, para niños y niñas	176.817	1.346.087	0,0	0,2	661,3
61091011	T-shirts y camisetas de punto, de algodón, contenido >= al 75% en peso, para hombres y muj	769.828	1.292.546	0,1	0,2	67,9
19021990	Las demás pastas alimenticias sin cocer ni rellenar	950.685	1.292.059	0,2	0,2	35,9
24011090	Los demás tabacos sin desvenar o deservnar	2.154.350	1.251.227	0,4	0,2	-41,9
69089013	Baldosas de gres, de lado mayor entre 30 cm y 50 cm	1.256.614	1.224.022	0,2	0,2	-2,6
	Total Principales Productos	478.068.078	543.414.889	91,1	92,0	13,7
	Otros Productos	46.679.252	47.454.460	8,9	8,0	1,7
	Total Importaciones	524.747.330	590.869.349	100,0	100,0	12,6

Fuente: Departamento de Estudios e Informaciones, DIRECON (Julio 2006) en base a cifras del Banco Central de Chile

PCM/pcm

ANEXO N° 26
EXPORTACIONES DE CHILE A COMUNIDAD ANDINA
CLASIFICADAS DE ACUERDO A LA CIU, 1999 - 2006

(Cifras en millones de dólares FOB, de cada año)

	1999	2000	2001	2002	2003	2004	2005	Enero - Junio 2005	2006
I. Agricultura, Fruticultura, Ganadería Silvicultura y Pesca Extractiva	108,0	99,1	118,5	109,5	88,9	100,8	119,1	58,1	72,3
Agricultura, fruticultura y ganadería	107,4	98,8	118,2	109,1	88,5	100,2	118,6	57,8	72,1
Agricultura	12,0	7,4	7,2	10,8	10,4	10,8	10,7	3,6	5,0
Fruticultura	91,1	86,8	105,3	95,4	76,5	86,1	104,8	52,7	65,7
Ganadería	4,3	4,6	5,7	2,9	1,5	3,4	3,1	1,5	1,5
Silvicultura	0,6	0,3	0,3	0,4	0,4	0,5	0,4	0,2	0,1
Pesca Extractiva	0,0	0,0	0,0	0,0	0,0	0,0	0,1	0,0	0,1
II. Minería	58,2	55,2	65,8	44,5	10,7	36,5	72,8	39,4	50,3
Cobre	47,8	46,3	58,3	36,4	4,0	27,3	59,2	34,0	47,6
Resto	10,3	8,9	7,5	8,0	6,7	9,2	13,6	5,4	2,7
III. Industria	880,1	1.057,7	1.175,5	1.158,0	1.168,8	1.375,1	1.718,9	772,8	1.008,2
Industria alimentaria, bebidas, licores y tabaco	272,1	260,3	331,2	320,2	284,5	337,6	395,1	164,0	196,5
Alimentos y alimentos forrajeos	225,5	211,9	274,5	136,6	122,8	153,8	197,5	83,8	95,1
Bebidas, líquidos, alcoholes y tabacos	46,6	48,4	56,8	183,6	161,7	183,8	197,5	80,1	101,4
Industria textil, prendas de vestir y cuero	49,1	52,5	48,9	45,0	44,8	54,7	59,2	27,1	28,2
Textiles y confecciones de prendas de vestir	44,3	50,0	46,0	41,2	42,6	52,2	55,7	25,5	26,8
Curtiembre, talabartería, cuero y pieles, calzados	4,8	2,6	2,9	3,8	2,2	2,6	3,5	1,7	1,5
Forestales y muebles de madera	29,7	32,4	38,7	32,4	32,4	29,0	45,0	20,3	24,3
Celulosa, papel, cartón, editoriales e imprenta	161,6	201,0	205,3	204,3	204,7	238,8	246,5	126,1	137,3
Productos químicos básicos y preparados, petróleo y derivados, caucho y plástico	179,8	304,1	315,1	330,5	364,9	400,2	547,0	247,3	345,2
Productos de barro, loza y porcelana, vidrio y productos minerales no metálicos	20,9	20,3	23,2	20,1	22,7	23,5	25,6	11,6	13,6
Industria básica del hierro y del acero, industria básica de metales no ferrosos	38,8	58,2	56,4	53,4	62,3	93,6	130,5	63,9	86,9
Productos metálicos, maquinaria, equipos material eléctrico, instrumentos de medida y material de transporte	124,6	126,3	153,8	148,8	149,5	193,4	265,7	110,8	172,6
Productos metálicos, maquinaria, equipos, material eléctrico e instrumentos de medida	95,5	100,0	113,9	104,0	94,6	135,7	201,1	85,8	141,7
Material de transporte	29,1	26,3	39,9	44,8	54,8	57,7	64,6	25,0	30,8
Industria manufacturera no expresada	3,5	2,7	2,9	3,3	3,2	4,4	4,3	1,8	3,6
IV. Otros	13,5	15,9	21,8	27,6	24,7	56,7	75,8	37,0	35,5
IV. Total Exportaciones	1.059,8	1.227,9	1.381,6	1.339,5	1.293,2	1.569,2	1.986,6	907,3	1.166,3

Fuente: Departamento de Estudios e Informaciones, DIRECON (Julio 2006), en base a cifras del Banco Central de Chile

PCM/pcm

ANEXO N° 27
IMPORTACIONES DE CHILE DESDE COMUNIDAD ANDINA, SEGÚN TIPO DE BIEN
1999 - 2006

(Cifras en millones de dólares CIF, de cada año y porcentajes)

	1999	2000	2001	2002	2003	2004	2005	Enero - Junio 2005	2006
I. Bienes de Consumo	144,9	162,3	169,4	142,5	132,0	158,5	181,4	82,4	105,3
II. Bienes Intermedios	639,0	819,4	628,0	588,7	729,5	1.189,3	1.707,4	780,8	1.066,6
Petróleo	197,3	299,4	147,0	132,5	225,0	287,1	327,1	112,7	381,0
Otros Combustibles y Lubricantes	99,1	138,2	72,7	79,0	58,4	95,6	77,5	58,3	74,6
III. Bienes de Capital	11,5	11,7	11,1	5,0	6,7	7,1	10,4	5,1	3,6
IV. Total Importaciones	795,3	993,4	808,5	736,2	868,2	1.355,0	1.899,2	868,3	1.175,5

Fuente: Departamento de Estudios e Informaciones, DIRECON (Julio 2006), en base a cifras del Banco Central de Chile

ANEXO N° 28
PRINCIPALES PRODUCTOS EXPORTADOS POR CHILE A LA COMUNIDAD ANDINA
ENERO - JUNIO 2005 - 2006

(Cifras en dólares FOB, de cada año y porcentajes)

SACH	Glosa	Monto (FOB)		Estructura (%)		Crecimiento (%)
		2005	2006	2005	2006	2006
27101940	Aceites combustibles destilados (gasolín, diesel oil)	28.952.188	85.374.635	3,2	7,3	194,9
74081110	Alambre de cobre refinado, de sección transversal > a 6 mm pero <= a 9,5 mm	31.952.236	49.362.254	3,5	4,2	54,5
74031100	Cátodos y secciones de cátodo, de cobre refinado	14.645.778	39.765.337	1,6	3,4	171,5
48010010	Papel prensa en bobinas	29.518.080	35.533.941	3,3	3,0	20,4
250000	Servicios considerados exportación	36.938.515	35.444.492	4,1	3,0	-4,0
48109210	Cartulinas	19.855.244	23.023.394	2,2	2,0	16,0
27111300	Butanos, licuados.	16.788.890	22.704.111	1,9	1,9	35,2
39021000	Polipropileno, en formas primarias.	11.045.286	21.180.614	1,2	1,8	91,8
47032100	Pasta química de coníferas a la sosa (soda) o al sulfato, excepto para disolver, semiblanqueada	16.850.559	19.730.964	1,9	1,7	17,1
27101129	Las demás gasolinas, excepto para aviación	17.662.279	18.652.236	1,9	1,6	5,6
47032900	Pasta química de maderas distintas a las coníferas, a la sosa (soda) o al sulfato, excepto para disolver	19.536.594	17.044.515	2,2	1,5	-12,8
30049010	Los demás medicamentos (excepto los de partida 30.02, 30.05 o 30.06) acondicionados para la venta al por mayor	14.187.357	15.492.374	1,6	1,3	9,2
21069021	Preparaciones compuestas no alcohólicas para la fabricación de bebidas, con sabor a frutas	10.768.940	14.471.498	1,2	1,2	34,4
21069029	Preparaciones compuestas no alcohólicas para la fabricación de bebidas, con otros sabores	13.207.424	14.151.514	1,5	1,2	7,1
73089000	Las demás construcciones y sus partes, de fundición, de hierro o de acero	390.882	14.083.703	0,0	1,2	3.503,1
8081020	Manzanas frescas, variedad Royal gala	12.036.571	13.455.987	1,3	1,2	11,8
39011010	Polietileno de densidad inferior a 0,94, de alta presión.	7.128.197	13.436.255	0,8	1,2	88,5
31023000	Nitrato de amonio, incluso en disolución acuosa	11.177.112	12.164.381	1,2	1,0	8,8
85445910	Los demás conductores eléctricos tensión > a 80 V pero <= a 1000 V, de Cu	4.149.179	11.762.941	0,5	1,0	183,5
8061030	Uva fresca, variedad Red globe	9.419.799	11.431.526	1,0	1,0	21,4
24022000	Cigarrillos que contengan tabaco.	5.256.409	11.011.050	0,6	0,9	109,5
87043121	Camionetas motor de émbolo (pistón), de encendido por chispa, con capacidad de carga útil > a 1000 kg	1.747.909	10.668.772	0,2	0,9	510,4
8081010	Manzanas frescas, variedad Richard delicius	6.314.377	9.839.231	0,7	0,8	55,8
39201010	Las demás placas, láminas y tiras de plástico no celular, sin refuerzo, combinación, ni soporte	4.666.665	9.114.726	0,5	0,8	95,3
8082011	Peras Packhman's triumph, frescas	6.247.477	8.155.111	0,7	0,7	30,5
	Total Principales Productos	350.443.947	537.055.562	38,6	46,0	53,3
	Otros Productos	556.819.147	629.235.463	61,4	54,0	13,0
	Total Exportaciones	907.263.094	1.166.291.025	100,0	100,0	28,6

Fuente: Departamento de Estudios e Informaciones, DIRECON (Julio 2006) en base a cifras del Banco Central de Chile

PCM/pcm

CUADRO N° 29
PRINCIPALES PRODUCTOS IMPORTADOS POR CHILE DESDE LA COMUNIDAD ANDINA
ENERO - JUNIO 2005 - 2006

(Cifras en dólares CIF, de cada año y porcentajes)

SACH	Glosa	Monto (CIF)		Estructura (%)		Crecimiento (%)
		2005	2006	2005	2006	2006
27090010	Aceites crudos de petróleo o de minerales bituminosos con grados API inferior a 25	91.757.595	349.850.842	10,6	29,8	281,3
26139010	Concentrados sin tostar de molibdeno.	320.029.127	232.398.032	36,9	19,8	-27,4
26030000	Minerales de cobre y sus concentrados.	39.110.556	82.358.954	4,5	7,0	110,6
27101940	Aceites combustibles destilados (gasolín, diesel oil)	19.486.229	44.380.344	2,2	3,8	127,8
27090020	Aceites crudos de petróleo o de minerales bituminosos con grados API superior o igual a 25	20.909.394	31.110.451	2,4	2,6	48,8
28141000	Amoniaco anhidro.	10.100.317	25.384.275	1,2	2,2	151,3
17019910	Azúcar de caña refinada	13.074.323	22.964.780	1,5	2,0	75,6
15042010	Aceite de pescado crudo	13.705.817	20.352.185	1,6	1,7	48,5
31021000	Urea, incluso en disolución acuosa.	23.838.844	18.527.737	2,7	1,6	-22,3
72283000	Las demás barras de aceros aleados, laminadas o extruidas en caliente	16.314.592	18.508.570	1,9	1,6	13,4
8030000	Bananas o plátanos, frescos o secos.	14.730.884	16.961.674	1,7	1,4	15,1
79011100	Cinc en bruto sin alea, con un contenido de Zn >= al 99,99% en peso	6.068.458	14.649.809	0,7	1,2	141,4
27011220	Hulla bituminosa para uso térmico	28.779.630	12.942.988	3,3	1,1	-55,0
16041410	Atunes enteros o en trozos, excepto picados	8.758.817	12.393.488	1,0	1,1	41,5
23012013	Harina de pescado con un contenido de proteínas superior al 68% en peso (super prime) , imp	-	9.505.653	-	0,8	-
28030000	Carbono (negros de humo y otras formas de carbono nencop)	5.139.865	7.240.309	0,6	0,6	40,9
30049010	Los demás medicamentos (excepto los de partida 30.02, 30.05 o 30.06) acondicionados para la venta al por mayor	5.028.041	6.470.678	0,6	0,6	28,7
27111200	Propano, licuado.	7.466.820	6.437.471	0,9	0,5	-13,8
23012012	Harina de pescado con un contenido de proteínas superior o igual al 66% pero inferior al 68%	-	5.887.705	-	0,5	-
28352500	Hidrógenoortofosfato de calcio (fosfato dicálcico)	3.074.607	5.437.534	0,4	0,5	76,9
28151200	Hidróxido de sodio en disolución acuosa (lejía de sosa o soda cáustica)	4.675.763	5.068.950	0,5	0,4	8,4
39041020	Policloruro de vinilo, grado de suspensión	9.679.035	5.030.084	1,1	0,4	-48,0
73259110	Bolas y artículos similares para molienda de minerales	3.873.454	4.214.515	0,4	0,4	8,8
27101959	Los demás aceites combustibles residuales pesados	-	4.159.511	-	0,4	-
54021000	Hilados de alta tenacidad de nailon o de poliamidas, sin acondicionar para la venta al por mayor	362.846	3.523.601	0,0	0,3	871,1
	Total Principales Productos	665.965.014	965.760.140	76,7	82,2	45,0
	Otros Productos	202.353.965	209.743.270	23,3	17,8	3,7
	Total Importaciones	868.318.979	1.175.503.410	100,0	100,0	35,4

Fuente: Departamento de Estudios e Informaciones, DIRECON (Julio 2006) en base a cifras del Banco Central de Chile

PCM/pcm

ANEXO N° 30
EXPORTACIONES DE CHILE A ARGENTINA
CLASIFICADAS DE ACUERDO A LA CIU, 1999 - 2006

(Cifras en millones de dólares FOB, de cada año)

	1999	2000	2001	2002	2003	2004	2005	Enero - Junio	
								2005	2006
I. Agricultura, Fruticultura, Ganadería Silvicultura y Pesca Extractiva	49,6	57,7	38,8	7,9	15,7	17,9	13,5	5,0	5,7
Agricultura, fruticultura y ganadería	49,0	57,1	38,2	7,5	15,0	17,4	12,8	4,6	5,5
Agricultura	16,0	20,7	11,4	3,3	5,6	7,3	3,9	2,3	2,5
Fruticultura	28,9	34,0	22,2	3,0	8,1	8,2	8,2	1,8	2,3
Ganadería	4,0	2,5	4,6	1,3	1,3	1,9	0,8	0,5	0,8
Silvicultura	0,4	0,4	0,4	0,3	0,2	0,2	0,3	0,1	0,2
Pesca Extractiva	0,2	0,2	0,2	0,2	0,5	0,3	0,3	0,3	0,0
II. Minería	53,1	70,6	60,2	17,0	37,3	67,5	89,6	44,2	62,0
Cobre	43,9	59,6	50,2	7,5	22,3	48,5	64,6	28,8	49,5
Resto	9,3	11,0	10,0	9,5	15,0	19,1	25,0	15,4	12,5
III. Industria	605,0	488,2	437,3	178,3	249,9	339,2	499,3	214,5	321,6
Industria alimentaria, bebidas, licores y tabaco	112,0	92,3	82,7	26,6	21,9	33,3	50,6	22,6	28,6
Alimentos y alimentos forrajeados	85,3	77,6	70,2	11,5	15,0	27,1	41,7	18,5	23,6
Bebidas, líquidos, alcoholes y tabacos	26,8	14,7	12,5	15,1	7,0	6,2	8,9	4,1	5,0
Industria textil, prendas de vestir y cuero	27,9	22,8	18,5	4,5	8,1	10,0	15,8	7,0	8,4
Textiles y confecciones de prendas de vestir	25,0	20,6	17,7	4,3	7,7	9,8	15,1	6,7	8,0
Curtiembre, talabartería, cuero y pieles, calzados	2,9	2,2	0,8	0,2	0,4	0,2	0,7	0,2	0,4
Forestales y muebles de madera	15,0	11,9	8,2	4,1	7,2	15,7	10,4	6,2	9,0
Celulosa, papel, cartón, editoriales e imprenta	118,5	106,5	82,3	34,2	48,3	74,6	93,9	42,8	49,3
Productos químicos básicos y preparados, petróleo y derivados, caucho y plástico	85,2	102,2	113,1	55,1	86,6	104,6	153,2	62,9	84,8
Productos de barro, loza y porcelana, vidrio y productos minerales no metálicos	7,4	7,5	7,6	4,2	7,0	9,5	13,4	6,0	6,6
Industria básica del hierro y del acero, industria básica de metales no ferrosos	19,9	17,7	15,6	5,9	13,7	13,3	18,9	8,6	13,2
Productos metálicos, maquinaria, equipos material eléctrico, instrumentos de medida y material de transporte	217,6	126,1	108,3	43,0	55,7	76,5	141,2	57,6	120,8
Productos metálicos, maquinaria, equipos, material eléctrico e instrumentos de medida	142,8	93,4	99,0	39,7	42,0	62,5	115,2	44,5	109,6
Material de transporte	74,8	32,7	9,3	3,3	13,7	13,9	26,0	13,1	11,1
Industria manufacturera no expresada	1,5	1,2	1,0	0,7	1,2	1,7	1,8	0,9	1,0
IV. Otros	19,6	22,0	19,9	29,6	21,8	23,8	23,8	10,9	15,1
IV. Total Exportaciones	727,4	638,6	556,1	232,8	324,6	448,5	626,2	274,7	404,4

Fuente: Departamento de Estudios e Informaciones, DIRECON (Abril 2006) en base a cifras del Banco Central de Chile

PCM/pcm

ANEXO N° 31
IMPORTACIONES DE CHILE DESDE ARGENTINA, SEGÚN TIPO DE BIEN
1999 - 2006

(Cifras en millones de dólares CIF, de cada año y porcentajes)

	1999	2000	2001	2002	2003	2004	2005	Enero - Junio	
								2005	2006
I. Bienes de Consumo	203,7	216,4	215,9	252,2	295,8	355,4	451,4	190,5	239,2
II. Bienes Intermedios	1.759,3	2.594,8	2.773,8	2.719,1	3.391,9	3.680,6	4.194,0	1.974,7	1.950,2
Petróleo	671,5	1.273,8	1.331,8	1.163,9	1.458,6	1.291,5	1.380,2	663,2	410,7
Otros Combustibles y Lubricantes	311,7	424,5	549,9	589,6	790,8	979,3	1.071,4	528,8	547,9
III. Bienes de Capital	58,5	65,3	74,2	93,0	89,1	116,1	165,9	63,9	90,6
IV. Total Importaciones	2.021,5	2.876,4	3.063,9	3.064,3	3.776,8	4.152,1	4.811,3	2.229,1	2.280,0

Fuente: Departamento de Estudios e Informaciones, DIRECON (Julio 2006), en base a cifras del Banco Central de Chile

ANEXO N° 32
PRINCIPALES PRODUCTOS EXPORTADOS POR CHILE A ARGENTINA
ENERO - JUNIO 2005 - 2006

(Cifras en dólares FOB, de cada año y porcentajes)

SACH	Glosa	Monto (FOB)		Estructura (%)		Crecimiento (%)
		2005	2006	2005	2006	
84314320	Partes de grúas de las subpartidas 8426.20 y 8426.30	970.579	66.253.999	0,4	16,4	6.726,2
74031100	Cátodos y secciones de cátodo, de cobre refinado	23.360.507	41.147.200	8,5	10,2	76,1
27101951	Fuel oil 6	-	15.374.166	-	3,8	-
250000	Servicios considerados exportación	10.915.775	15.049.104	4,0	3,7	37,9
27101940	Aceites combustibles destilados (gasoil, diesel oil)	10.862.830	13.847.219	4,0	3,4	27,5
48010010	Papel prensa en bobinas	9.405.891	13.743.454	3,4	3,4	46,1
71069110	Plata en bruto, sin alear.	8.430.336	8.691.203	3,1	2,1	3,1
73261110	Bolas forjadas o estampadas de He o acero, para molienda de minerales	8.327.605	7.830.005	3,0	1,9	-6,0
74081110	Alambre de cobre refinado, de sección transversal > a 6 mm pero <= a 9.5 mm	169.635	5.990.605	0,1	1,5	3.431,5
28342110	0	-	5.894.963	-	1,5	-
87084030	Cajas de cambio, de vehículos automóviles de partidas 87.03	3.935.603	5.835.799	1,4	1,4	48,3
47032100	Pasta química de coníferas a la sosa (soda) o al sulfato, excepto para disolver, semiblanqueada	6.073.137	4.899.066	2,2	1,2	-19,3
48109210	Cartulinas	5.209.745	4.763.230	1,9	1,2	-8,6
40111000	Neumáticos nuevos de caucho del tipo utilizado en automóviles de turismo (incluidos los st	3.589.903	4.461.814	1,3	1,1	24,3
48051900	Los demás papeles y cartones para acanalar	3.166.010	4.403.543	1,2	1,1	39,1
3021221	Salmones del Atlántico y Danubio, enteros, frescos o refrigerados, excluido higados, huevas y	2.601.675	4.221.950	0,9	1,0	62,3
74031300	Tochos de cobre refinado.	2.630.942	4.193.704	1,0	1,0	59,4
74031900	Los demás cobre refinados.	2.845.265	4.185.753	1,0	1,0	47,1
48184020	Pañales de bebé, de pasta de papel	3.620.286	4.081.661	1,3	1,0	12,7
31043000	Sulfato de potasio	2.372.390	3.982.807	0,9	1,0	67,9
27101129	Las demás gasolinas, excepto para aviación	2.731.861	3.974.573	1,0	1,0	45,5
48052500	"Testliner" (de fibras recicladas), de peso > a 150 g/m2	2.935.522	3.102.644	1,1	0,8	5,7
39202010	Las demás placas, láminas y tiras de plástico no celular, sin refuerzo, combinación, ni soporte	3.533.813	2.730.774	1,3	0,7	-22,7
31042000	Cloruro de potasio	2.823.941	2.447.187	1,0	0,6	-13,3
16041500	Caballas enteras o en trozos, excepto picadas	1.677.200	2.069.606	0,6	0,5	23,4
	Total Principales Productos	122.190.451	253.176.029	44,5	62,6	107,2
	Otros Productos	152.478.909	151.241.505	55,5	37,4	-0,8
	Total Exportaciones	274.669.360	404.417.534	100,0	100,0	47,2

Fuente: Departamento de Estudios e Informaciones, DIRECON (Julio 2006) en base a cifras del Banco Central de Chile

PCM/pcm

CUADRO N° 33
PRINCIPALES PRODUCTOS IMPORTADOS POR CHILE DESDE ARGENTINA
ENERO - JUNIO 2005 - 2006

(Cifras en dólares CIF, de cada año y porcentajes)

SACH	Glosa	Monto (CIF)		Estructura (%)		Crecimiento (%)
		2005	2006	2005	2006	
27112100	Gas natural.	272.117.269	237.320.548	12,2	10,4	-12,8
27090020	Aceites crudos de petróleo o de minerales bituminosos con grados API superior o igual a 25	464.871.330	213.481.645	20,9	9,4	-54,1
27090010	Aceites crudos de petróleo o de minerales bituminosos con grados API inferior a 25	198.360.619	197.255.617	8,9	8,7	-0,6
27111200	Propano, licuado.	89.089.630	126.371.891	4,0	5,5	41,8
10059000	Los demás maíces, excepto para siembra.	60.939.283	82.507.628	2,7	3,6	35,4
10019000	Los demás trigos y morcajo (tranquillón)	2.346.374	61.088.820	0,1	2,7	2.503,5
27101122	Gasolina para vehículos terrestres, sin Pb, de 93 octanos	79.966.827	57.298.091	3,6	2,5	-28,3
87032391	Automóviles de turismo, de cilindrada > a 1500 cm3 pero <= a 3000 cm3	43.535.553	48.586.468	2,0	2,1	11,6
15179020	Mezclas de aceites vegetales, refinados	43.826.346	47.311.153	2,0	2,1	8,0
27160000	Energía eléctrica (partida discrecional)	27.207.672	37.569.717	1,2	1,6	38,1
15179010	Mezclas de aceites vegetales, en bruto	20.043.428	30.576.333	0,9	1,3	52,6
87042121	Camionetas motor de émbolo (pistón), de encendido por compresión (diesel o semidiesel), cc	11.699.372	25.445.558	0,5	1,1	117,5
23040030	Pellets (obtenidos de residuos sólidos de la extracción de aceite de soya)	11.632.304	24.534.486	0,5	1,1	110,9
2013090	Las demás carnes deshuesadas de bovinos, fresca o refrigerada	28.292.400	24.347.403	1,3	1,1	-13,9
76012000	Aleaciones de aluminio, en bruto.	17.406.054	23.541.751	0,8	1,0	35,3
27111300	Butanos, licuados.	16.419.913	23.149.109	0,7	1,0	41,0
12010090	Las demás habas de soja, incluso quebrantadas, excepto para siembra	17.332.241	21.196.622	0,8	0,9	22,3
27111900	Los demás gases de petróleo e hidrocarburos, licuados	16.023.802	20.971.410	0,7	0,9	30,9
23091010	Alimentos para perros o gatos, acondicionados para venta al por menor, en bolsas o sacos	14.612.918	18.162.617	0,7	0,8	24,3
27101930	Combustible para motores a reacción	-	17.973.972	-	0,8	-
76129000	Los demás depósitos, cisternas, cubas y recipientes similares cap <= a 300 lts, de Al, incluso r	12.825.425	17.967.294	0,6	0,8	40,1
48191010	Cajas de cartón corrugado	18.746.615	17.593.442	0,8	0,8	-6,2
27101963	Aceites lubricantes terminados	10.639.192	15.066.551	0,5	0,7	41,6
72104900	Los demás productos de hierro cincados de otro modo, ancho 600 mm	14.274.603	14.819.058	0,6	0,6	3,8
48184020	Pañales de bebé, de pasta de papel	10.521.107	14.471.465	0,5	0,6	37,5
	Total Principales Productos	1.502.730.277	1.418.608.649	67,4	62,2	-5,6
	Otros Productos	726.339.445	861.424.230	32,6	37,8	18,6
	Total Importaciones	2.229.069.722	2.280.032.879	100,0	100,0	2,3

Fuente: Departamento de Estudios e Informaciones, DIRECON (Julio 2006) en base a cifras del Banco Central de Chile

PCM/pcm

ANEXO N° 34
EXPORTACIONES DE CHILE A MERCOSUR
CLASIFICADAS DE ACUERDO A LA CIU, 1999 - 2006

(Cifras en millones de dólares FOB, de cada año)

	1999	2000	2001	2002	2003	2004	2005	Enero - Junio 2005	2006
I. Agricultura, Fruticultura, Ganadería Silvicultura y Pesca Extractiva	105,4	109,2	87,3	45,9	48,0	56,9	66,0	27,2	35,6
Agricultura, fruticultura y ganadería	104,2	107,9	86,2	45,1	46,9	55,9	64,7	26,5	35,1
Agricultura	23,0	29,5	17,8	7,6	9,3	16,7	10,6	6,0	7,6
Fruticultura	75,9	75,4	63,0	34,4	34,4	34,5	45,3	16,1	22,3
Ganadería	5,3	3,0	5,4	3,0	3,2	4,8	8,8	4,5	5,3
Silvicultura	0,9	1,1	0,7	0,6	0,5	0,6	0,8	0,4	0,4
Pesca Extractiva	0,3	0,2	0,3	0,2	0,6	0,4	0,5	0,4	0,0
II. Minería	383,6	590,6	508,1	364,1	491,5	1.019,7	1.213,7	527,1	861,9
Cobre	334,5	526,7	446,0	271,5	387,1	834,8	893,3	371,7	728,6
Resto	49,1	63,9	62,1	92,7	104,4	184,9	320,5	155,3	133,3
III. Industria	1.007,9	981,9	896,1	534,1	632,6	854,1	1.159,4	516,5	729,8
Industria alimentaria, bebidas, licores y tabaco	217,5	218,0	201,2	129,1	129,1	166,4	192,4	85,5	122,0
Alimentos y alimentos forrajeados	172,2	179,5	165,4	73,9	82,8	112,0	129,9	60,3	86,5
Bebidas, líquidos, alcoholes y tabacos	45,3	38,5	35,8	55,2	46,3	54,4	62,6	25,2	35,5
Industria textil, prendas de vestir y cuero	47,6	48,5	38,5	14,8	20,9	28,7	32,3	16,1	14,1
Textiles y confecciones de prendas de vestir	41,4	44,6	36,3	13,9	19,5	24,2	29,7	15,5	13,1
Curtiembre, talabartería, cuero y pieles, calzados	6,2	3,9	2,2	0,8	1,5	4,5	2,6	0,6	0,9
Forestales y muebles de madera	21,2	19,6	10,4	4,7	7,6	17,3	11,7	7,0	16,1
Celulosa, papel, cartón, editoriales e imprenta	212,7	225,9	177,3	104,6	97,4	147,3	190,1	80,9	99,4
Productos químicos básicos y preparados, petróleo y derivados, caucho y plástico	170,5	221,2	220,8	147,3	204,3	241,0	352,6	170,7	179,3
Productos de barro, loza y porcelana, vidrio y productos minerales no metálicos	8,7	8,6	8,5	5,1	8,1	11,1	14,6	6,8	7,3
Industria básica del hierro y del acero, industria básica de metales no ferrosos	43,8	34,0	41,0	26,7	48,9	87,1	127,1	45,9	128,8
Productos metálicos, maquinaria, equipos material eléctrico, instrumentos de medida y material de transporte	282,3	204,1	196,6	100,4	114,2	152,3	233,4	101,3	160,3
Productos metálicos, maquinaria, equipos, material eléctrico e instrumentos de medida	179,2	126,6	141,9	64,4	66,2	94,3	174,2	69,2	135,8
Material de transporte	103,1	77,4	54,8	36,0	48,0	58,0	59,3	32,0	24,5
Industria manufacturera no expresada	3,6	2,0	1,8	1,3	2,2	3,0	5,0	2,4	2,7
IV. Otros	23,4	27,4	25,9	40,1	55,1	40,9	36,8	18,8	19,2
IV. Total Exportaciones	1.520,2	1.709,0	1.517,4	984,3	1.227,3	1.971,7	2.475,9	1.089,6	1.646,5

Fuente: Departamento de Estudios e Informaciones, DIRECON (Abril 2006) en base a cifras del Banco Central de Chile

PCM/pcm

ANEXO N° 35
IMPORTACIONES DE CHILE DESDE MERCOSUR, SEGÚN TIPO DE BIEN
1999 - 2006

(Cifras en millones de dólares CIF, de cada año y porcentajes)

	1999	2000	2001	2002	2003	2004	2005	Enero - Junio 2005	2006
I. Bienes de Consumo	371,7	465,9	438,7	496,1	612,0	786,8	916,7	408,4	460,7
II. Bienes Intermedios	2.422,9	3.468,9	3.800,0	3.871,2	4.762,2	5.533,6	6.371,1	2.892,1	3.363,7
Petróleo	671,5	1.284,6	1.413,3	1.265,2	1.682,9	1.674,5	1.912,3	818,4	963,4
Otros Combustibles y Lubricantes	316,1	429,4	554,7	600,9	797,5	999,1	1.083,5	535,1	554,2
III. Bienes de Capital	297,7	402,8	466,6	459,3	556,8	784,8	1.522,6	628,2	668,7
IV. Total Importaciones	3.092,4	4.337,6	4.705,3	4.826,6	5.931,0	7.105,2	8.810,4	3.928,7	4.493,0

Fuente: Departamento de Estudios e Informaciones, DIRECON (Julio 2006), en base a cifras del Banco Central de Chile

ANEXO N° 36
PRINCIPALES PRODUCTOS EXPORTADOS POR CHILE AL MERCOSUR
ENERO - JUNIO 2005 - 2006

(Cifras en dólares FOB, de cada año y porcentajes)

SACH	Glosa	Monto (FOB)		Estructura (%)		Crecimiento (%)
		2005	2006	2005	2006	2006
74031100	Cátodos y secciones de catodo, de cobre refinado	217.399.608	398.905.069	20,0	24,2	83,5
26030000	Minerales de cobre y sus concentrados.	137.194.757	311.837.209	12,6	18,9	127,3
74081110	Alambre de cobre refinado, de sección transversal > a 6 mm pero <= a 9.5 mm	25.200.206	93.661.192	2,3	5,7	271,7
84314320	Partes de grúas de las subpartidas 8426.20 y 8426.30	1.009.556	66.297.854	0,1	4,0	6.467,0
26131010	Concentrados tostados de molibdeno.	87.031.908	58.116.324	8,0	3,5	-33,2
29051100	Metanol (alcohol metílico)	40.518.948	39.796.450	3,7	2,4	-1,8
3021221	Salmones del Atlántico y Danubio, enteros, frescos o refrigerados, excluido hígados, huevas y	17.463.962	27.648.071	1,6	1,7	58,3
48010010	Papel prensa en bobinas	16.313.119	27.006.175	1,5	1,6	65,5
31059010	Nitrato sodico potasico (salitre)	21.310.370	21.295.785	2,0	1,3	-0,1
47032100	Pasta química de coníferas a la sosa (soda) o al sulfato,excepto para disolver, semiblanqueada	21.987.354	19.958.082	2,0	1,2	-9,2
250000	Servicios considerados exportación	18.788.869	19.235.093	1,7	1,2	2,4
71069110	Plata en bruto, sin alear.	12.441.123	15.656.839	1,1	1,0	25,8
72027000	Ferromolibdeno.	15.425.814	15.554.567	1,4	0,9	0,8
27101951	Fuel oil 6	-	15.374.166	-	0,9	-
48109210	Cartulinas	11.861.223	14.064.772	1,1	0,9	18,6
27101940	Aceites combustibles destilados (gasoil, diesel oil)	10.862.830	13.852.640	1,0	0,8	27,5
87084030	Cajas de cambio, de vehiculos automóviles de partidas 87.03	11.991.379	12.339.331	1,1	0,7	2,9
73261110	Bolas forjadas o estampadas de He o acero, para molienda de minerales	16.656.558	12.338.050	1,5	0,7	-25,9
28342110	0	-	12.110.811	-	0,7	-
28012000	Yodo.	7.926.520	11.459.839	0,7	0,7	44,6
48184020	Pañales de bebé, de pasta de papel	4.822.672	9.267.365	0,4	0,6	92,2
74031900	Los demas cobre refinados.	14.402.413	8.713.303	1,3	0,5	-39,5
22042121	Vino Cabernet sauvignon, capacidad inferior o igual a 2 lts.	5.644.852	8.612.123	0,5	0,5	52,6
3042052	Filetes de salmones del Atlántico y Danubio, congelados.	5.742.279	7.906.761	0,5	0,5	37,7
39202010	Las demás placas, láminas y tiras de plástico no celular, sin refuerzo, combinación, ni soporte	7.573.722	7.328.479	0,7	0,4	-3,2
	Total Principales Productos	729.570.042	1.248.336.350	67,0	75,8	71,1
	Otros Productos	360.050.609	398.153.403	33,0	24,2	10,6
	Total Exportaciones	1.089.620.651	1.646.489.753	100,0	100,0	51,1

Fuente: Departamento de Estudios e Informaciones, DIRECON (Julio 2006) en base a cifras del Banco Central de Chile

PCM/pcm

CUADRO N° 37
PRINCIPALES PRODUCTOS IMPORTADOS POR CHILE DESDE MERCOSUR
ENERO - JUNIO 2005 - 2006

(Cifras en dólares CIF, de cada año y porcentajes)

SACH	Glosa	Monto (CIF)		Estructura (%)		Crecimiento (%)
		2005	2006	2005	2006	2006
27090010	Aceites crudos de petróleo o de minerales bituminosos con grados API inferior a 25	353.552.564	546.234.771	9,0	12,2	54,5
27090020	Aceites crudos de petróleo o de minerales bituminosos con grados API superior o igual a 25	464.871.330	417.133.450	11,8	9,3	-10,3
27112100	Gas natural.	272.117.269	237.320.548	6,9	5,3	-12,8
2013090	Las demás carnes deshuesadas de bovinos, fresca o refrigerada	106.335.922	132.386.328	2,7	2,9	24,5
27111200	Propano, licuado.	89.089.630	126.371.891	2,3	2,8	41,8
87021091	Los demas vehiculos automoviles, con motor de émbolo (pistón), de encendido por compres	104.410.975	109.779.541	2,7	2,4	5,1
85252030	Teléfonos celulares	85.934.601	106.949.094	2,2	2,4	24,5
87032391	Automóviles de turismo, de cilindrada > a 1500 cm3 pero <= a 3000 cm3	109.843.185	100.375.526	2,8	2,2	-8,6
10059000	Los demas maices, excepto para siembra.	60.939.283	82.507.628	1,6	1,8	35,4
87042271	Chassis cabinados diesel de camiones de carretera, motor de émbolo (pistón), de encendido p	31.915.530	62.232.840	0,8	1,4	95,0
10019000	Los demás trigos y morcajo (tranquillón)	2.346.374	61.088.820	0,1	1,4	2.503,5
27101122	Gasolina para vehículos terrestres, sin Pb, de 93 octanos	79.966.827	57.298.091	2,0	1,3	-28,3
15179020	Mezclas de aceites vegetales, refinados	43.826.976	47.362.827	1,1	1,1	8,1
87012020	Tractores de carretera para semirremolques, con motor diesel potencia > a 200 HP	26.179.841	44.393.227	0,7	1,0	69,6
39012000	polietileno de densidad >= a 0,94	42.563.195	42.278.372	1,1	0,9	-0,7
87042351	Chasis cabinados motor de émbolo (pistón), de encendido por compresión (diesel o semidiesel	20.256.049	40.745.208	0,5	0,9	101,2
27160000	Energia electrica (partida discrecional)	27.207.672	37.569.717	0,7	0,8	38,1
23040030	Pellets (obtenidos de residuos sólidos de la extracción de aceite de soya)	25.602.347	32.533.286	0,7	0,7	27,1
15179010	Mezclas de aceites vegetales, en bruto	20.198.638	30.576.333	0,5	0,7	51,4
30049010	Los demás medicamentos (excepto los de partida 30.02, 30.05 o 30.06) acondicionados para	22.172.284	27.762.745	0,6	0,6	25,2
76012000	Aleaciones de aluminio, en bruto.	20.613.779	27.728.422	0,5	0,6	34,5
87042121	Camionetas motor de émbolo (pistón), de encendido por compresión (diesel o semidiesel), cc	27.987.845	27.661.633	0,7	0,6	-1,2
76129000	Los demás depósitos, cisternas, cubas y recipientes similares cap <= a 300 lts,de Al, incluso r	19.878.540	24.306.753	0,5	0,5	22,3
27111300	Butanos, licuados.	16.419.913	23.149.109	0,4	0,5	41,0
12010090	Las demás habas de soja, incluso quebrantadas, excepto para siembra	23.255.797	22.758.400	0,6	0,5	-2,1
	Total Principales Productos	2.097.486.366	2.468.504.560	53,4	54,9	17,7
	Otros Productos	1.831.260.188	2.024.500.994	46,6	45,1	10,6
	Total Importaciones	3.928.746.554	4.493.005.554	100,0	100,0	14,4

Fuente: Departamento de Estudios e Informaciones, DIRECON (Julio 2006) en base a cifras del Banco Central de Chile

PCM/pcm

ANEXO N° 38
EXPORTACIONES DE CHILE A MÉXICO
CLASIFICADAS DE ACUERDO A LA CIU, 1999 - 2006

(Cifras en millones de dólares FOB, de cada año)

	1999	2000	2001	2002	2003	2004	2005	Enero - Junio	
								2005	2006
I. Agricultura, Fruticultura, Ganadería Silvicultura y Pesca Extractiva	59,9	73,3	78,1	97,7	100,6	110,7	75,8	55,6	65,7
Agricultura, fruticultura y ganadería	59,5	65,1	73,2	91,3	91,6	89,9	60,4	45,4	60,9
Agricultura	5,0	5,2	6,6	11,6	11,0	7,2	6,0	4,0	2,8
Fruticultura	54,0	59,5	66,1	78,6	80,6	82,3	53,9	41,1	57,9
Ganadería	0,5	0,4	0,5	1,1	0,0	0,4	0,5	0,3	0,2
Silvicultura	0,4	8,2	4,8	6,2	8,5	20,5	15,0	10,0	4,5
Pesca Extractiva	0,0	0,0	0,1	0,2	0,4	0,2	0,4	0,2	0,2
II. Minería	293,8	348,8	287,8	208,5	212,7	398,7	509,3	178,0	518,1
Cobre	283,9	338,4	274,3	190,2	187,8	280,6	345,6	131,5	383,5
Resto	9,9	10,4	13,5	18,3	24,9	118,0	163,7	46,4	134,6
III. Industria	267,8	394,5	461,6	599,8	596,7	782,1	980,0	469,8	484,9
Industria alimentaria, bebidas, licores y tabaco	89,9	104,9	137,6	151,9	191,4	300,0	376,0	165,3	171,3
Alimentos y alimentos forrajeados	80,4	90,1	124,2	103,1	125,1	214,9	283,7	127,4	127,3
Bebidas, líquidos, alcoholes y tabacos	9,5	14,8	13,4	48,8	66,3	85,0	92,3	37,9	44,0
Industria textil, prendas de vestir y cuero	24,8	32,3	31,9	36,2	31,3	36,4	38,9	17,1	18,6
Textiles y confecciones de prendas de vestir	21,4	26,3	23,4	26,8	25,2	30,2	31,4	13,8	14,6
Curtiembre, talabartería, cuero y pieles, calzados	3,4	6,1	8,5	9,3	6,1	6,2	7,4	3,3	4,0
Forestales y muebles de madera	18,6	42,1	69,5	118,4	132,7	173,7	242,4	104,2	129,9
Celulosa, papel, cartón, editoriales e imprenta	13,2	17,6	21,8	32,3	42,9	50,6	56,0	30,5	35,3
Productos químicos básicos y preparados, petróleo y derivados, caucho y plástico	25,3	39,7	57,4	66,5	61,7	77,0	94,0	49,1	43,8
Productos de barro, loza y porcelana, vidrio y productos minerales no metálicos	0,3	2,2	0,9	1,1	1,1	1,9	0,8	0,5	0,8
Industria básica del hierro y del acero, industria básica de metales no ferrosos	10,0	17,8	32,1	62,1	50,5	69,4	88,3	58,9	58,8
Productos metálicos, maquinaria, equipos material eléctrico, instrumentos de medida y material de transporte	81,0	137,7	109,0	130,5	84,5	72,6	82,9	43,6	25,6
Productos metálicos, maquinaria, equipos, material eléctrico e instrumentos de medida	8,1	11,5	17,2	24,0	24,0	30,9	28,6	13,3	18,3
Material de transporte	72,9	126,1	91,8	106,5	60,5	41,7	54,3	30,3	7,3
Industria manufacturera no expresada	4,6	0,3	1,5	0,9	0,6	0,5	0,8	0,6	0,9
IV. Otros	1,3	1,4	3,1	6,4	17,0	22,8	19,3	7,8	11,5
IV. Total Exportaciones	622,8	818,1	830,6	912,4	926,9	1.314,3	1.584,4	711,2	1.080,3

Fuente: Departamento de Estudios e Informaciones, DIRECON (Abril 2006) en base a cifras del Banco Central de Chile

PCM/pcm

ANEXO N° 39
IMPORTACIONES DE CHILE DESDE MÉXICO, SEGÚN TIPO DE BIEN
1999 - 2006

(Cifras en millones de dólares CIF, de cada año y porcentajes)

	1999	2000	2001	2002	2003	2004	2005	Enero - Junio	
								2005	2006
I. Bienes de Consumo	226,0	221,8	148,2	121,7	124,7	175,6	231,2	99,0	142,5
II. Bienes Intermedios	243,1	277,9	277,0	200,3	189,4	233,2	293,9	139,6	126,5
Petróleo	-	-	-	-	-	-	-	-	-
Otros Combustibles y Lubricantes	1,3	1,2	0,9	10,7	0,7	10,4	9,2	8,6	0,7
III. Bienes de Capital	109,7	115,8	107,6	153,3	166,5	211,9	239,2	99,1	196,9
IV. Total Importaciones	578,8	615,6	532,8	475,4	480,6	620,6	764,2	337,7	465,9

Fuente: Departamento de Estudios e Informaciones, DIRECON (Julio 2006), en base a cifras del Banco Central de Chile

ANEXO N° 40
PRINCIPALES PRODUCTOS EXPORTADOS POR CHILE A MÉXICO
ENERO - JUNIO 2005 - 2006

(Cifras en dólares FOB, de cada año y porcentajes)

SACH	Glosa	Monto (FOB)		Estructura (%)		Crecimiento (%)
		2005	2006	2005	2006	2006
74020010	Cobre para el afino.	61.941.290	216.821.514	8,7	20,1	250,0
74031100	Cátodos y secciones de catodo, de cobre refinado	68.013.872	116.495.871	9,6	10,8	71,3
26139010	Concentrados sin tostar de molibdeno.	38.006.380	79.772.207	5,3	7,4	109,9
44071019	Las demás maderas aserradas de pino insigne, de espesor superior a 6 mm	60.767.642	74.185.941	8,5	6,9	22,1
26030000	Minerales de cobre y sus concentrados.	-	42.884.484	-	4,0	-
26161000	Minerales de plata y sus concentrados.	-	41.133.079	-	3,8	-
44121910	Madera contrachapada que tenga al menos una hoja externa de coníferas, de espesor <= 0.6 m	18.530.917	30.755.870	2,6	2,8	66,0
26209920	Las demás cenizas y residuos (excepto de siderurgia) que contengan principalmente plata	21.644.141	25.483.751	3,0	2,4	17,7
8061030	Uva fresca, variedad Red globe	17.440.875	21.934.769	2,5	2,0	25,8
2071410	Trozos y despojos comestibles de gallo o gallina, deshuesados, congelados	15.968.842	21.413.593	2,2	2,0	34,1
4029910	Leche condensada	13.368.488	15.730.068	1,9	1,5	17,7
4069010	Queso gouda y del tipo gouda	19.625.136	12.853.992	2,8	1,2	-34,5
48109210	Cartulinas	8.655.541	12.308.535	1,2	1,1	42,2
40111000	Neumáticos nuevos de caucho del tipo utilizado en automóviles de turismo (incluidos los st	10.319.399	11.633.744	1,5	1,1	12,7
250000	Servicios considerados exportación	7.819.002	11.526.832	1,1	1,1	47,4
26209910	Las demás cenizas y residuos (excepto de siderurgia) que contengan principalmente oro	5.942.094	10.470.597	0,8	1,0	76,2
3042052	Filetes de salmónes del Atlántico y Danubio, congelados.	5.678.226	9.885.660	0,8	0,9	74,1
2072710	Pechugas de pavo trozadas, congeladas	6.344.724	9.844.901	0,9	0,9	55,2
21069021	Preparaciones compuestas no alcohólicas para la fabricación de bebidas, con sabor a frutas	7.351.076	9.820.255	1,0	0,9	33,6
20087011	Melocotones (duraznos), incluidos los griñones y nectarinas, en mitades, conservados al natu	5.441.736	8.529.721	0,8	0,8	56,7
40119910	Los demás neumáticos nuevos de caucho del tipo usado en camionetas	6.480.706	8.103.009	0,9	0,8	25,0
74031900	Los demás cobre refinados.	1.578.795	7.307.376	0,2	0,7	362,8
8081020	Manzanas frescas, variedad Royal gala	2.871.408	7.133.233	0,4	0,7	148,4
8061010	Uva fresca, variedad Thompson seedless (Sultanina)	5.221.240	6.872.720	0,7	0,6	31,6
44112100	Tableros de fibra masa volumica > 0,5 g/cm3 y <= 0,8 g/cm3., sin trabajo mecánico ni recubr	7.766.731	6.712.277	1,1	0,6	-13,6
	Total Principales Productos	416.778.261	819.613.999	58,6	75,9	96,7
	Otros Productos	294.401.760	260.653.962	41,4	24,1	-11,5
	Total Exportaciones	711.180.021	1.080.267.961	100,0	100,0	51,9

Fuente: Departamento de Estudios e Informaciones, DIRECON (Julio 2006) en base a cifras del Banco Central de Chile

PCM/pcm

CUADRO N° 41
PRINCIPALES PRODUCTOS IMPORTADOS POR CHILE DESDE MÉXICO
ENERO - JUNIO 2005 - 2006

(Cifras en dólares CIF, de cada año y porcentajes)

SACH	Glosa	Monto (CIF)		Estructura (%)		Crecimiento (%)
		2005	2006	2005	2006	2006
85252030	Teléfonos celulares	37.393.784	119.162.779	11,1	25,6	218,7
85281260	Aparatos receptores de televisión, incluso con aparato receptor de radiodifusión o grabación o	26.998.786	45.116.831	8,0	9,7	67,1
87032391	Automóviles de turismo, de cilindrada > a 1500 cm3 pero <= a 3000 cm3	21.461.159	29.326.769	6,4	6,3	36,7
87012020	Tractores de carretera para semirremolques, con motor diesel potencia > a 200 HP	15.846.816	22.995.832	4,7	4,9	45,1
84715000	Unidades de proceso digitales, excepto las de partidas 8471.41 u 8471.49	14.593.180	16.177.621	4,3	3,5	10,9
85281290	Los demás aparatos receptores de televisión, incluso con aparato receptor de radiodifusión o	2.122.044	14.842.004	0,6	3,2	599,4
31031090	Los demás superfosfatos.	14.218.436	11.197.967	4,2	2,4	-21,2
28070000	Acido sulfurico; oleum. "	5.523.883	9.503.125	1,6	2,0	72,0
85445910	Los demás conductores electricos tension > a 80 V pero <= a 1000 V, de Cu	2.872.277	7.968.603	0,9	1,7	177,4
87043121	Camionetas motor de émbolo (pistón), de encendido por chispa, con capacidad de carga útil >	5.853.366	6.961.430	1,7	1,5	18,9
28141000	Amoníaco anhidro.	-	6.547.621	-	1,4	-
82121010	Máquinas de afeitarse desechables	6.017.628	5.759.404	1,8	1,2	-4,3
30049010	Los demás medicamentos (excepto los de partida 30.02, 30.05 o 30.06) acondicionados para	6.984.138	5.277.614	2,1	1,1	-24,4
33051000	Champues.	4.841.006	4.574.245	1,4	1,0	-5,5
33072000	Desodorantes corporales y antitranspirantes	890.360	3.775.141	0,3	0,8	324,0
85179090	Las demás partes de aparatos electricos de telefonía o telegrafía y videofonos	732.436	3.716.376	0,2	0,8	407,4
85421000	Tarjetas provistas de un circuito integrado electrónico (tarjetas inteligentes [smart cards])	1.690.165	2.932.942	0,5	0,6	73,5
85441100	Alambre para bobinar, de cobre, aislado, para electricidad, aunque estén laqueados, anonizado	1.268.592	2.717.941	0,4	0,6	114,2
85175090	Los demás aparatos de telecomunicación por corriente portadora o telecomunicación digital	2.225.626	2.616.560	0,7	0,6	17,6
85175010	Modems de los usados en máquinas procesadoras de datos de la partida 84.71	12.088	2.507.702	0,0	0,5	20.645,4
85281220	Aparatos receptores de televisión, incluso con aparato receptor de radiodifusión o grabación o	2.941.261	2.457.517	0,9	0,5	-16,4
74040021	Desperdicios y desechos, de aleaciones de cobre, a base de cobre-cinc (latón)	462.502	2.396.629	0,1	0,5	418,2
38249049	Las demás preparaciones para la concentración de minerales	896.492	2.251.109	0,3	0,5	151,1
85438990	Las demás máquinas y aparatos eléctricos con una función propia ncop.	3.074.566	2.238.964	0,9	0,5	-27,2
32061110	Pigmentos, con un contenido de dióxido de titanio >= 80%	4.553.458	2.093.793	1,3	0,4	-54,0
	Total Principales Productos	183.474.049	335.116.519	54,3	71,9	82,7
	Otros Productos	154.252.855	130.758.657	45,7	28,1	-15,2
	Total Importaciones	337.726.904	465.875.176	100,0	100,0	37,9

Fuente: Departamento de Estudios e Informaciones, DIRECON (Julio 2006) en base a cifras del Banco Central de Chile

PCM/pcm

ANEXO N° 42
EXPORTACIONES DE CHILE A ALADI
CLASIFICADAS DE ACUERDO A LA CIU, 1999 - 2006

(Cifras en millones de dólares FOB, de cada año)

	1999	2000	2001	2002	2003	2004	2005	Enero - Junio	
								2005	2006
I. Agricultura, Fruticultura, Ganadería Silvicultura y Pesca Extractiva	274,2	282,0	284,1	253,3	237,6	268,9	261,3	141,2	173,7
Agricultura, fruticultura y ganadería	272,1	272,2	277,8	245,7	227,1	246,6	244,1	130,0	168,3
Agricultura	40,6	42,3	31,6	30,1	30,9	34,9	27,4	13,7	15,5
Fruticultura	221,4	221,8	234,6	208,6	191,5	203,1	204,2	110,1	145,9
Ganadería	10,1	8,1	11,5	7,0	4,7	8,6	12,5	6,2	6,9
Silvicultura	1,8	9,6	5,9	7,2	9,5	21,7	16,3	10,6	5,1
Pesca Extractiva	0,3	0,2	0,5	0,4	1,1	0,6	0,9	0,6	0,3
II. Minería	735,5	996,8	866,5	620,6	717,7	1.455,0	1.795,9	744,5	1.430,4
Cobre	666,2	911,4	778,6	498,1	579,0	1.142,7	1.298,1	537,3	1.159,6
Resto	69,3	85,4	87,8	122,5	138,7	312,2	497,8	207,2	270,7
III. Industria	2.187,6	2.467,9	2.564,5	2.329,9	2.433,2	3.057,6	3.900,4	1.778,9	2.243,9
Industria alimentaria, bebidas, licores y tabaco	604,4	611,7	692,3	628,8	635,2	845,6	998,4	432,5	507,8
Alimentos y alimentos forrajeados	502,9	509,8	586,2	338,8	357,6	518,5	643,5	287,9	325,4
Bebidas, líquidos, alcoholes y tabacos	101,6	101,9	106,1	290,0	277,6	327,1	354,9	144,6	182,3
Industria textil, prendas de vestir y cuero	122,1	134,1	120,0	96,1	97,2	120,2	130,6	60,5	61,1
Textiles y confecciones de prendas de vestir	107,4	121,2	106,0	82,2	87,4	106,9	117,0	54,9	54,7
Curtiembre, talabartería, cuero y pieles, calzados	14,7	12,8	14,0	14,0	9,8	13,3	13,6	5,6	6,4
Forestales y muebles de madera	69,6	94,5	119,3	158,3	173,5	220,6	299,6	131,5	170,3
Celulosa, papel, cartón, editoriales e imprenta	387,7	444,7	404,6	341,4	345,1	437,1	493,1	237,6	272,2
Productos químicos básicos y preparados, petróleo y derivados, caucho y plástico	377,2	566,6	595,4	546,3	632,1	719,9	998,1	468,1	570,0
Productos de barro, loza y porcelana, vidrio y productos minerales no metálicos	29,9	31,2	32,7	26,5	32,1	36,7	41,1	18,8	21,7
Industria básica del hierro y del acero, industria básica de metales no ferrosos	95,7	110,0	129,6	142,3	161,7	250,2	346,0	168,7	274,5
Productos metálicos, maquinaria, equipos material eléctrico, instrumentos de medida y material de transporte	489,1	470,1	464,2	384,8	350,2	419,4	583,4	256,3	358,9
Productos metálicos, maquinaria, equipos, material eléctrico e instrumentos de medida	283,9	240,0	277,7	197,4	186,9	262,0	405,3	169,0	296,2
Material de transporte	205,2	230,1	186,5	187,3	163,3	157,4	178,2	87,3	62,7
Industria manufacturera no expresada	11,8	5,0	6,4	5,5	6,0	7,8	10,1	4,8	7,3
IV. Otros	38,2	44,7	51,1	74,3	97,1	120,7	131,8	63,6	66,3
IV. Total Exportaciones	3.235,6	3.791,5	3.766,2	3.278,1	3.485,5	4.902,2	6.089,4	2.728,1	3.914,2

Fuente: Departamento de Estudios e Informaciones, DIRECON (Abril 2006) en base a cifras del Banco Central de Chile

PCM/pcm

ANEXO N° 43
IMPORTACIONES DE CHILE DESDE ALADI, SEGÚN TIPO DE BIEN
1999 - 2006

(Cifras en millones de dólares CIF, de cada año y porcentajes)

	1999	2000	2001	2002	2003	2004	2005	Enero - Junio	
								2005	2006
I. Bienes de Consumo	743,1	850,6	757,0	761,0	869,6	1.121,6	1.331,0	590,5	708,8
II. Bienes Intermedios	3.305,2	4.566,3	4.705,0	4.660,6	5.681,3	6.956,2	8.372,4	3.812,6	4.556,7
Petróleo	868,8	1.584,0	1.560,2	1.397,7	1.907,9	1.961,5	2.239,4	931,1	1.344,3
Otros Combustibles y Lubricantes	416,5	568,8	628,3	690,6	856,7	1.105,0	1.170,3	602,0	629,5
III. Bienes de Capital	418,9	530,4	585,3	617,7	730,0	1.003,7	1.772,2	732,4	869,2
IV. Total Importaciones	4.467,2	5.947,3	6.047,3	6.039,3	7.280,9	9.081,6	11.475,6	5.135,5	6.134,8

Fuente: Departamento de Estudios e Informaciones, DIRECON (Julio 2006), en base a cifras del Banco Central de Chile

ANEXO N° 44
PRINCIPALES PRODUCTOS EXPORTADOS POR CHILE A ALADI
ENERO - JUNIO 2005 - 2006

(Cifras en dólares FOB, de cada año y porcentajes)

SACH	Glosa	Monto (FOB)		Estructura (%)		Crecimiento (%)
		2005	2006	2005	2006	2006
74031100	Cátodos y secciones de catodo, de cobre refinado	300.059.258	555.166.277	11,0	14,2	85,0
26030000	Minerales de cobre y sus concentrados.	155.853.839	354.721.693	5,7	9,1	127,6
74020010	Cobre para el afino.	61.941.290	227.655.257	2,3	5,8	267,5
74081110	Alambre de cobre refinado, de sección transversal > a 6 mm pero <= a 9.5 mm	57.152.442	143.023.446	2,1	3,7	150,2
27101940	Aceites combustibles destilados (gasoil, diesel oil)	39.815.018	99.227.275	1,5	2,5	149,2
26139010	Concentrados sin tostar de molibdeno.	38.006.380	79.772.207	1,4	2,0	109,9
44071019	Las demás maderas aserradas de pino insigne, de espesor superior a 6 mm	62.709.831	76.528.123	2,3	2,0	22,0
84314320	Partes de grúas de las subpartidas 8426.20 y 8426.30	1.547.072	67.232.407	0,1	1,7	4.245,8
250000	Servicios considerados exportación	63.548.786	66.261.317	2,3	1,7	4,3
48010010	Papel prensa en bobinas	47.591.840	65.031.152	1,7	1,7	36,6
26131010	Concentrados tostados de molibdeno.	87.031.908	58.116.324	3,2	1,5	-33,2
48109210	Cartulinas	40.372.008	49.396.701	1,5	1,3	22,4
29051100	Metanol (alcohol metílico)	41.460.262	41.558.227	1,5	1,1	0,2
26161000	Minerales de plata y sus concentrados.	-	41.133.079	-	1,1	-
47032100	Pasta química de coníferas a la sosa (soda) o al sulfato, excepto para disolver, semiblanqueada	39.429.702	39.737.743	1,4	1,0	0,8
8061030	Uva fresca, variedad Red globe	29.608.988	35.848.827	1,1	0,9	21,1
44121910	Madera contrachapada que tenga al menos una hoja externa de coníferas, de espesor < =0.6 m	19.689.693	33.154.708	0,7	0,8	68,4
3021221	Salmones del Atlántico y Danubio, enteros, frescos o refrigerados, excluido higados, huevas y	17.721.746	28.067.462	0,6	0,7	58,4
21069021	Preparaciones compuestas no alcohólicas para la fabricación de bebidas, con sabor a frutas	19.712.542	26.488.397	0,7	0,7	34,4
26209920	Las demás cenizas y residuos (excepto de siderurgia) que contengan principalmente plata	21.644.141	25.483.751	0,8	0,7	17,7
40111000	Neumáticos nuevos de caucho del tipo utilizado en automóviles de turismo (incluidos los st	24.258.957	23.724.505	0,9	0,6	-2,2
31059010	Nitrato sodico potasico (salitre)	22.929.805	23.458.829	0,8	0,6	2,3
27111300	Butanos, licuados.	16.788.890	22.704.111	0,6	0,6	35,2
27101129	Las demás gasolinas, excepto para aviación	20.394.140	22.626.809	0,7	0,6	10,9
2071410	Trozos y despojos comestibles de gallo o gallina, deshuesados, congelados	16.035.667	21.618.611	0,6	0,6	34,8
	Total Principales Productos	1.245.304.205	2.227.737.238	45,6	56,9	78,9
	Otros Productos	1.482.825.367	1.686.497.618	54,4	43,1	13,7
	Total Exportaciones	2.728.129.572	3.914.234.856	100,0	100,0	43,5

Fuente: Departamento de Estudios e Informaciones, DIRECON (Julio 2006) en base a cifras del Banco Central de Chile

PCM/pcm

CUADRO N° 45
PRINCIPALES PRODUCTOS IMPORTADOS POR CHILE DESDE ALADI
ENERO - JUNIO 2005 - 2006

(Cifras en dólares CIF, de cada año y porcentajes)

SACH	Glosa	Monto (CIF)		Estructura (%)		Crecimiento (%)
		2005	2006	2005	2006	2006
27090010	Aceites crudos de petróleo o de minerales bituminosos con grados API inferior a 25	445.310.159	896.085.613	8,7	14,6	101,2
27090020	Aceites crudos de petróleo o de minerales bituminosos con grados API superior o igual a 25	485.780.724	448.243.901	9,5	7,3	-7,7
27112100	Gas natural.	272.117.269	237.320.548	5,3	3,9	-12,8
26139010	Concentrados sin tostar de molibdeno.	320.029.127	232.398.032	6,2	3,8	-27,4
85252030	Teléfonos celulares	123.330.005	226.115.747	2,4	3,7	83,3
27111200	Propano, licuado.	96.556.450	132.809.362	1,9	2,2	37,5
2013090	Las demás carnes deshuesadas de bovinos, fresca o refrigerada	106.335.922	132.386.328	2,1	2,2	24,5
87032391	Automóviles de turismo, de cilindrada > a 1500 cm3 pero <= a 3000 cm3	131.304.344	129.702.295	2,6	2,1	-1,2
87021091	Los demas vehiculos automoviles, con motor de émbolo (pistón), de encendido por compres	104.410.975	109.825.096	2,0	1,8	5,2
10059000	Los demas maices, excepto para siembra.	60.940.454	82.511.808	1,2	1,3	35,4
26030000	Minerales de cobre y sus concentrados.	39.111.840	82.393.933	0,8	1,3	110,7
87012020	Tractores de carretera para semirremolques, con motor diesel potencia > a 200 HP	42.026.657	67.389.059	0,8	1,1	60,3
87042271	Chassis cabinados diesel de camiones de carretera, motor de émbolo (pistón), de encendido p	32.740.954	62.640.531	0,6	1,0	91,3
10019000	Los demás trigos y morcajo (tranquillón)	2.346.374	61.088.820	0,0	1,0	2.503,5
27101122	Gasolina para vehículos terrestres, sin Pb, de 93 octanos	79.966.827	57.298.091	1,6	0,9	-28,3
85281260	Aparatos receptores de televisión, incluso con aparato receptor de radiodifusión o grabación	27.314.713	48.003.090	0,5	0,8	75,7
15179020	Mezclas de aceites vegetales, refinados	43.826.976	47.399.577	0,9	0,8	8,2
27101940	Aceites combustibles destilados (gasoil, diesel oil)	29.127.687	44.753.568	0,6	0,7	53,6
39012000	polietileno de densidad >= a 0,94	42.911.860	42.481.774	0,8	0,7	-1,0
87042351	Chasis cabinados motor de émbolo (pistón), de encendido por compresión (diesel o semidiesel)	20.795.686	41.121.188	0,4	0,7	97,7
30049010	Los demás medicamentos (excepto los de partida 30.02, 30.05 o 30.06) acondicionados para	34.185.068	39.579.722	0,7	0,6	15,8
28141000	Amoniaco anhidro.	18.184.323	38.279.829	0,4	0,6	110,5
27160000	Energia electrica (partida discrecional)	27.207.672	37.569.717	0,5	0,6	38,1
17019910	Azúcar de caña refinada	24.789.010	36.895.505	0,5	0,6	48,8
23040030	Pellets (obtenidos de residuos sólidos de la extracción de aceite de soya)	32.215.499	32.784.163	0,6	0,5	1,8
	Total Principales Productos	2.642.866.575	3.367.077.297	51,5	54,9	27,4
	Otros Productos	2.492.649.486	2.767.684.874	48,5	45,1	11,0
	Total Importaciones	5.135.516.061	6.134.762.171	100,0	100,0	19,5

Fuente: Departamento de Estudios e Informaciones, DIRECON (Julio 2006) en base a cifras del Banco Central de Chile

PCM/pcm

ANEXO N° 46
EXPORTACIONES DE CHILE A ESTADOS UNIDOS
CLASIFICADAS DE ACUERDO A LA CIU, 1999 - 2006

(Cifras en millones de dólares FOB, de cada año)

	1999	2000	2001	2002	2003	2004	2005	Enero - Junio	
								2005	2006
I. Agricultura, Fruticultura, Ganadería Silvicultura y Pesca Extractiva	777,7	775,2	697,1	843,7	951,2	995,0	1.083,1	717,8	763,4
Agricultura, fruticultura y ganadería	773,0	771,2	691,8	838,3	945,3	988,6	1.074,3	712,2	759,6
Agricultura	110,3	115,9	98,4	86,2	95,1	97,3	112,6	87,8	107,5
Fruticultura	655,5	651,0	588,9	743,9	833,6	886,3	956,3	620,8	650,7
Ganadería	7,3	4,3	4,5	8,2	16,7	4,9	5,4	3,5	1,4
Silvicultura	1,0	1,9	1,8	3,0	3,0	3,2	3,6	2,0	2,7
Pesca Extractiva	3,7	2,2	3,6	2,3	2,9	3,2	5,2	3,6	1,1
II. Minería	840,2	811,3	922,2	909,9	610,5	1.176,0	2.507,3	960,6	2.286,7
Cobre	600,8	598,3	691,7	727,9	395,5	788,7	1.738,0	607,6	1.904,1
Resto	239,3	213,0	230,5	182,0	215,0	387,3	769,3	352,9	382,6
III. Industria	1.445,9	1.569,2	1.698,8	1.879,2	2.109,4	2.618,2	2.892,0	1.314,5	1.539,5
Industria alimentaria, bebidas, licores y tabaco	647,5	728,9	716,8	762,5	949,5	1.038,1	1.100,8	516,9	656,7
Alimentos y alimentos forrajeros	534,0	603,4	587,5	569,7	735,9	783,8	847,6	403,8	530,9
Bebidas, líquidos, alcoholes y tabacos	113,5	125,5	129,3	192,8	213,6	254,2	253,2	113,2	125,8
Industria textil, prendas de vestir y cuero	10,1	10,1	15,1	11,8	15,0	30,5	30,1	12,8	15,1
Textiles y confecciones de prendas de vestir	9,1	8,3	14,2	11,0	14,2	29,4	29,3	12,4	15,0
Curtiembre, talabartería, cuero y pieles, calzados	1,0	1,8	0,9	0,8	0,8	1,1	0,8	0,4	0,2
Forestales y muebles de madera	470,6	437,2	494,5	602,3	616,5	964,6	905,1	438,6	511,9
Celulosa, papel, cartón, editoriales e imprenta	16,9	24,1	12,8	13,8	20,8	26,9	37,5	18,3	20,4
Productos químicos básicos y preparados, petróleo y derivados, caucho y plástico	145,5	220,6	314,5	333,4	349,1	380,8	624,5	229,5	211,6
Productos de barro, loza y porcelana, vidrio y productos minerales no metálicos	20,1	13,1	14,5	15,7	20,3	22,0	26,8	12,2	16,9
Industria básica del hierro y del acero, industria básica de metales no ferrosos	39,1	38,6	25,3	36,1	31,1	43,8	46,4	22,6	45,3
Productos metálicos, maquinaria, equipos material eléctrico, instrumentos de medida y material de transporte	93,4	93,8	103,1	100,1	104,9	109,6	118,3	62,2	60,1
Productos metálicos, maquinaria, equipos, material eléctrico e instrumentos de medida	77,5	75,9	86,9	89,6	89,4	88,8	103,7	53,2	53,9
Material de transporte	15,8	18,0	16,2	10,5	15,5	20,8	14,6	9,0	6,2
Industria manufacturera no expresada	2,8	2,7	2,3	3,4	2,2	2,0	2,6	1,2	1,5
IV. Otros	23,7	28,0	33,5	31,9	34,6	45,3	49,2	25,6	29,2
IV. Total Exportaciones	3.087,5	3.183,7	3.351,7	3.664,7	3.705,7	4.834,5	6.531,6	3.018,5	4.618,8

Fuente: Departamento de Estudios e Informaciones, DIRECON (Abril 2006) en base a cifras del Banco Central de Chile

PCM/pcm

ANEXO N° 47
IMPORTACIONES DE CHILE DESDE ESTADOS UNIDOS, SEGÚN TIPO DE BIEN
1999 - 2006

(Cifras en millones de dólares CIF, de cada año y porcentajes)

	1999	2000	2001	2002	2003	2004	2005	Enero - Junio	
								2005	2006
I. Bienes de Consumo	251,5	279,1	233,9	214,0	204,1	234,0	279,3	131,4	166,1
II. Bienes Intermedios	1.670,2	1.741,1	1.567,5	1.463,4	1.584,9	2.101,9	3.066,4	1.708,7	1.791,5
Petróleo	-	-	0,0	0,0	0,0	0,0	0,0	-	0,0
Otros Combustibles y Lubricantes	90,2	139,8	105,7	97,7	92,5	354,8	1.103,1	733,4	665,0
III. Bienes de Capital	1.100,8	1.318,3	1.087,2	891,2	787,6	1.066,3	1.377,0	634,1	752,6
IV. Total Importaciones	3.022,5	3.338,4	2.888,6	2.568,6	2.576,5	3.402,2	4.722,6	2.474,3	2.710,3

Fuente: Departamento de Estudios e Informaciones, DIRECON (Julio 2006), en base a cifras del Banco Central de Chile

ANEXO N° 48
PRINCIPALES PRODUCTOS EXPORTADOS POR CHILE A ESTADOS UNIDOS
ENERO - JUNIO 2005 - 2006

(Cifras en dólares FOB, de cada año y porcentajes)

SACH	Glosa	Monto (FOB)		Estructura (%)		Crecimiento (%)
		2005	2006	2005	2006	2006
74031100	Cátodos y secciones de cátodo, de cobre refinado	481.049.936	1.604.055.183	15,9	34,7	233,4
3041052	Filetes de salmónes del Atlántico y Danubio, frescos o refrigerados	179.060.714	230.895.485	5,9	5,0	28,9
71081200	Oro en bruto, excepto en polvo, para uso no monetario	78.686.426	184.331.032	2,6	4,0	134,3
74020010	Cobre para el afino.	66.041.266	174.460.413	2,2	3,8	164,2
44071019	Las demás maderas aserradas de pino insigne, de espesor superior a 6 mm	134.476.788	160.237.829	4,5	3,5	19,2
44091022	Perfiles y molduras de coníferas	115.782.631	150.608.879	3,8	3,3	30,1
8061090	Uva fresca, las demás variedades	133.326.806	143.299.833	4,4	3,1	7,5
8061010	Uva fresca, variedad Thompson seedless (Sultanina)	136.577.407	135.243.487	4,5	2,9	-1,0
74031900	Los demás cobre refinados.	60.542.290	125.567.120	2,0	2,7	107,4
8061020	Uva fresca, variedad Flame seedless	102.935.350	111.967.027	3,4	2,4	8,8
10051010	Maíz (híbridos) para siembra.	43.524.546	67.866.630	1,4	1,5	55,9
8104090	Mirtos y demás frutos del género Vaccinium, frescos	40.090.351	57.024.998	1,3	1,2	42,2
3049051	Trozos de salmónes del Pacífico, Atlántico y Danubio	37.771.633	48.551.035	1,3	1,1	28,5
44112910	Tableros de fibra masa volumica > 0,5 g/cm3 y <= 0,8 g/cm3., con trabajo mecánico y recubr	33.153.522	48.543.835	1,1	1,1	46,4
26139010	Concentrados sin tostar de molibdeno.	111.841.471	47.601.067	3,7	1,0	-57,4
3042052	Filetes de salmónes del Atlántico y Danubio, congelados.	26.344.939	44.760.942	0,9	1,0	69,9
44121910	Madera contrachapada que tenga al menos una hoja externa de coníferas, de espesor <= 0.6 m	36.988.378	41.754.303	1,2	0,9	12,9
29051100	Metanol (alcohol metílico)	41.490.829	40.160.905	1,4	0,9	-3,2
71069120	Plata en bruto, aleada.	22.033.919	36.780.029	0,7	0,8	66,9
28012000	Yodo.	37.303.110	30.332.091	1,2	0,7	-18,7
250000	Servicios considerados exportación	25.469.826	29.097.320	0,8	0,6	14,2
8094010	Ciruelas frescas	30.752.526	27.881.751	1,0	0,6	-9,3
40111000	Neumáticos nuevos de caucho del tipo utilizado en automóviles de turismo (incluidos los sta	22.894.165	27.094.723	0,8	0,6	18,3
27101110	Eter de petróleo (nafta solvente, bencina de extracción)	12.082.935	26.601.754	0,4	0,6	120,2
27101129	Las demás gasolinas, excepto para aviación	32.771.388	26.318.967	1,1	0,6	-19,7
	Total Principales Productos	2.042.993.152	3.621.036.638	67,7	78,4	77,2
	Otros Productos	975.481.548	997.811.724	32,3	21,6	2,3
	Total Exportaciones	3.018.474.700	4.618.848.362	100,0	100,0	53,0

Fuente: Departamento de Estudios e Informaciones, DIRECON (Julio 2006) en base a cifras del Banco Central de Chile

PCM/pcm

CUADRO N° 49
PRINCIPALES PRODUCTOS IMPORTADOS POR CHILE DESDE ESTADOS UNIDOS
ENERO - JUNIO 2005 - 2006

(Cifras en dólares CIF, de cada año y porcentajes)

SACH	Glosa	Monto (CIF)		Estructura (%)		Crecimiento (%)
		2005	2006	2005	2006	2006
27101940	Aceites combustibles destilados (gasoil, diesel oil)	450.400.228	486.753.413	18,2	18,0	8,1
87041090	Los demás volquetes automotores proyectados usar fuera de la red de carreteras	84.088.847	100.270.648	3,4	3,7	19,2
27101123	Gasolina para vehículos terrestres, sin Pb, de 97 octanos	61.065.072	54.921.850	2,5	2,0	-10,1
84118290	Las demás turbinas de gas, de potencia > a 5000 kw	-	45.762.596	-	1,7	-
87032491	Automóviles de turismo, de encendido por chispa, de cilindrada > a 3000 c3	27.987.911	33.167.763	1,1	1,2	18,5
84314990	Las demás partes de maquinas o aparatos de las partidas 84.26, 84.29 y 84.30	27.385.592	33.041.084	1,1	1,2	20,7
84733090	Las demás partes y accesorios (excepto estuches y fundas) de maquinas de las partidas 84,69	30.574.562	32.011.269	1,2	1,2	4,7
10019000	Los demás trigos y morcajo (tranquillón)	-	28.746.431	-	1,1	-
27101961	Aceites básicos lubricantes	18.669.144	28.636.079	0,8	1,1	53,4
23040020	Harinas de tortas (obtenidas de residuos sólidos de la extracción de aceite de soya)	14.549.433	26.136.815	0,6	1,0	79,6
84295110	Cargadoras frontales	47.142.879	25.847.218	1,9	1,0	-45,2
27101930	Combustible para motores a reacción	33.924.840	24.234.977	1,4	0,9	-28,6
27101122	Gasolina para vehículos terrestres, sin Pb, de 93 octanos	63.149.599	23.777.324	2,6	0,9	-62,3
87012020	Tractores de carretera para semirremolques, con motor diesel potencia > a 200 HP	16.780.341	21.196.053	0,7	0,8	26,3
84715000	Unidades de proceso digitales, excepto las de partidas 8471.41 u 8471.49	18.397.399	20.055.498	0,7	0,7	9,0
87089990	Las demás partes y accesorios de vehículos automóviles de partidas 87.01 a 87.05	15.506.373	19.226.542	0,6	0,7	24,0
30049010	Los demás medicamentos (excepto los de partida 30.02, 30.05 o 30.06) acondicionados para	11.510.756	19.072.685	0,5	0,7	65,7
28362020	Ceniza de soda pesada	16.122.905	18.424.207	0,7	0,7	14,3
84818099	Los demás artículos de grifería y órganos similares, para otros usos	6.994.332	17.558.995	0,3	0,6	151,0
23031000	Residuos de la industria del almidón y residuos similares	3.134.279	17.504.492	0,1	0,6	458,5
87043121	Camionetas motor de émbolo (pistón), de encendido por chispa, con capacidad de carga útil >	10.685.285	16.821.770	0,4	0,6	57,4
84717010	Unidades de memoria de disco	17.672.721	15.366.131	0,7	0,6	-13,1
10059000	Los demás maíces, excepto para siembra.	1.906	15.089.249	0,0	0,6	791.571,0
39041020	Policloruro de vinilo, grado de suspensión	9.118.201	14.669.834	0,4	0,5	60,9
40116910	Neumáticos nuevos de caucho con alto relieves, del tipo usado en volquetes automotores y en	12.906.744	14.655.224	0,5	0,5	13,5
	Total Principales Productos	997.769.349	1.152.948.147	40,3	42,5	15,6
	Otros Productos	1.476.511.445	1.557.306.719	59,7	57,5	5,5
	Total Importaciones	2.474.280.794	2.710.254.866	100,0	100,0	9,5

Fuente: Departamento de Estudios e Informaciones, DIRECON (Julio 2006) en base a cifras del Banco Central de Chile

PCM/pcm

ANEXO N° 50
EXPORTACIONES DE CHILE A JAPÓN
CLASIFICADAS DE ACUERDO A LA CIU, 1999 - 2006

(Cifras en millones de dólares FOB, de cada año)

	1999	2000	2001	2002	2003	2004	2005	Enero - Junio	
								2005	2006
I. Agricultura, Fruticultura, Ganadería Silvicultura y Pesca Extractiva	53,4	56,1	60,1	64,1	65,1	59,2	58,5	32,5	29,2
Agricultura, fruticultura y ganadería	35,8	40,6	46,1	49,6	51,9	47,7	47,5	25,5	22,3
Agricultura	12,9	13,1	14,9	15,3	17,9	9,6	9,5	4,8	6,3
Fruticultura	22,0	27,5	31,2	34,3	33,9	38,1	37,9	20,8	15,9
Ganadería	0,9	-	-	-	0,0	0,0	0,0	0,0	0,0
Silvicultura	7,1	6,6	6,5	8,3	7,7	6,1	4,3	2,5	1,9
Pesca Extractiva	10,6	9,0	7,5	6,1	5,5	5,4	6,7	4,4	5,0
II. Minería	1.049,5	1.348,6	1.030,2	874,5	1.147,6	2.305,6	3.038,7	1.399,9	1.930,9
Cobre	878,9	1.150,7	885,0	719,1	970,5	1.838,3	2.073,3	895,2	1.572,9
Resto	170,6	197,9	145,2	155,4	177,1	467,3	965,4	504,7	358,0
III. Industria	1.168,7	1.136,4	1.047,3	1.003,6	1.070,5	1.364,0	1.490,9	702,4	725,4
Industria alimentaria, bebidas, licores y tabaco	866,7	799,3	739,7	762,4	771,8	1.023,0	1.161,8	535,5	551,9
Alimentos y alimentos forrajes	836,0	769,7	711,4	714,8	722,5	967,0	1.101,4	508,5	525,1
Bebidas, líquidos, alcoholes y tabacos	30,7	29,6	28,3	47,7	49,3	56,0	60,3	27,0	26,9
Industria textil, prendas de vestir y cuero	0,4	0,3	0,3	0,2	0,5	0,6	0,4	0,4	0,0
Textiles y confecciones de prendas de vestir	0,4	0,3	0,3	0,2	0,5	0,6	0,4	0,4	0,0
Curtiembre, talabartería, cuero y pieles, calzados	-	-	0,0	0,0	-	0,0	0,0	-	-
Forestales y muebles de madera	211,5	230,8	224,6	184,2	213,2	228,0	235,9	120,7	123,0
Celulosa, papel, cartón, editoriales e imprenta	54,8	63,7	42,9	29,0	35,9	63,1	40,1	21,2	18,5
Productos químicos básicos y preparados, petróleo y derivados, caucho y plástico	31,3	34,9	33,8	24,6	39,6	32,7	44,3	20,3	29,4
Productos de barro, loza y porcelana, vidrio y productos minerales no metálicos	0,0	0,2	0,0	0,0	0,3	0,8	0,0	0,0	0,0
Industria básica del hierro y del acero, industria básica de metales no ferrosos	3,6	6,9	4,1	2,6	8,6	14,3	7,7	4,2	1,1
Productos metálicos, maquinaria, equipos material eléctrico, instrumentos de medida y material de transporte	0,3	0,3	1,7	0,3	0,5	1,5	0,7	0,2	1,4
Productos metálicos, maquinaria, equipos, material eléctrico e instrumentos de medida	0,3	0,2	1,7	0,3	0,5	0,6	0,7	0,2	1,4
Material de transporte	-	0,0	-	0,0	0,0	0,9	0,0	-	0,0
Industria manufacturera no expresada	0,1	0,0	0,0	0,2	0,0	0,0	0,0	0,0	0,0
IV. Otros	4,6	7,4	6,6	4,6	4,2	4,1	4,1	2,0	2,6
IV. Total Exportaciones	2.276,3	2.548,5	2.144,1	1.946,7	2.287,3	3.732,9	4.592,1	2.136,8	2.688,1

Fuente: Departamento de Estudios e Informaciones, DIRECON (Abril 2006) en base a cifras del Banco Central de Chile

PCM/pcm

ANEXO N° 51
IMPORTACIONES DE CHILE DESDE JAPÓN, SEGÚN TIPO DE BIEN
1999 - 2006

(Cifras en millones de dólares CIF, de cada año y porcentajes)

	1999	2000	2001	2002	2003	2004	2005	Enero - Junio	
								2005	2006
I. Bienes de Consumo	167,3	195,6	142,4	162,4	223,6	292,8	391,9	172,8	189,5
II. Bienes Intermedios	257,1	273,6	186,0	163,3	166,0	195,4	217,2	109,5	124,2
Petróleo	-	-	-	-	-	-	-	-	-
Otros Combustibles y Lubricantes	0,5	0,4	0,5	0,5	0,4	0,5	0,3	0,1	0,1
III. Bienes de Capital	211,0	240,9	232,2	220,6	247,2	315,1	412,0	192,8	190,5
IV. Total Importaciones	635,4	710,1	560,6	546,3	636,8	803,2	1.021,1	475,1	504,3

Fuente: Departamento de Estudios e Informaciones, DIRECON (Julio 2006), en base a cifras del Banco Central de Chile

ANEXO N° 52
PRINCIPALES PRODUCTOS EXPORTADOS POR CHILE A JAPÓN
ENERO - JUNIO 2005 - 2006

(Cifras en dólares FOB, de cada año y porcentajes)

SACH	Glosa	Monto (FOB)		Estructura (%)		Crecimiento (%)
		2005	2006	2005	2006	2006
26030000	Minerales de cobre y sus concentrados.	818.806.274	1.467.795.926	38,3	54,6	79,3
26131010	Concentrados tostados de molibdeno.	425.590.927	263.883.538	19,9	9,8	-38,0
3031920	Los demás salmones del Pacífico descabezados y eviscerados congelados, excluidos hígados,	103.672.350	111.609.504	4,9	4,2	7,7
74031100	Cátodos y secciones de cátodo, de cobre refinado	74.389.234	100.375.568	3,5	3,7	34,9
3032120	Truchas descabezadas y evisceradas congeladas, excluidos hígados, huevas y lechas	77.464.081	84.832.060	3,6	3,2	9,5
44012211	Madera en plaquita o partículas, de eucaliptus globulus	66.373.032	74.744.390	3,1	2,8	12,6
3042060	Filetes de trucha, congelados.	50.515.731	60.188.462	2,4	2,2	19,1
2032990	Las demás carnes de porcino, congeladas	47.585.782	56.333.176	2,2	2,1	18,4
44071019	Las demás maderas aserradas de pino insignie, de espesor superior a 6 mm	38.129.134	31.114.659	1,8	1,2	-18,4
2032930	Las demás carnes de porcino, deshuesadas y congeladas	38.627.313	25.762.412	1,8	1,0	-33,3
26011210	Pellets de minerales de hierro y sus concentrados aglomerados	12.419.281	22.785.090	0,6	0,8	83,5
23012013	Harina de pescado con un contenido de proteínas superior al 68% en peso (super prime) , imp	14.555.627	21.399.393	0,7	0,8	47,0
3042052	Filetes de salmones del Atlántico y Danubio, congelados.	13.887.504	18.308.004	0,6	0,7	31,8
28369100	Carbonato de litio	8.144.112	17.379.871	0,4	0,6	113,4
23012012	Harina de pescado con un contenido de proteínas superior o igual al 66% pero inferior al 68%	17.866.140	14.670.094	0,8	0,5	-17,9
28012000	Yodo.	10.987.061	13.455.939	0,5	0,5	22,5
72027000	Ferromolibdeno.	11.421.283	13.242.507	0,5	0,5	15,9
13023100	Agar-agar	9.401.858	12.150.809	0,4	0,5	29,2
47032100	Pasta química de coníferas a la sosa (soda) o al sulfato,excepto para disolver, semiblanqueada	14.433.503	12.143.283	0,7	0,5	-15,9
44012212	Madera en plaquita o partículas, de eucaliptus nitens	6.338.664	11.666.446	0,3	0,4	84,1
3054919	Los demás truchas ahumadas	8.878.630	11.601.326	0,4	0,4	30,7
26080000	Minerales de cinc y sus concentrados.	1.720.077	11.377.630	0,1	0,4	561,5
3031990	Los demás salmones del Pacífico congelados, excluidos hígados, huevas y lechas	5.352.411	8.890.220	0,3	0,3	66,1
26011111	Minerales finos de hierro y sus concentrados, sin aglomerar	5.262.030	8.437.694	0,2	0,3	60,4
3054913	Filetes de trucha, ahumados	5.490.595	7.829.404	0,3	0,3	42,6
	Total Principales Productos	1.887.312.634	2.481.977.405	88,3	92,3	31,5
	Otros Productos	249.518.460	206.144.872	11,7	7,7	-17,4
	Total Exportaciones	2.136.831.094	2.688.122.277	100,0	100,0	25,8

Fuente: Departamento de Estudios e Informaciones, DIRECON (Julio 2006) en base a cifras del Banco Central de Chile

PCM/pcm

CUADRO N° 53
PRINCIPALES PRODUCTOS IMPORTADOS POR CHILE DESDE JAPÓN
ENERO - JUNIO 2005 - 2006

(Cifras en dólares CIF, de cada año y porcentajes)

SACH	Glosa	Monto (CIF)		Estructura (%)		Crecimiento (%)
		2005	2006	2005	2006	2006
87032391	Automóviles de turismo, de cilindrada > a 1500 cm3 pero <= a 3000 cm3	80.816.332	89.320.512	17,0	17,7	10,5
87042121	Camionetas motor de émbolo (pistón), de encendido por compresión (diesel o semidiesel), cc	50.851.793	63.395.783	10,7	12,6	24,7
87032291	Automóviles de turismo, de cilindrada > a 1000 cm3 pero <= a 1500 cm3	40.349.662	56.832.864	8,5	11,3	40,9
84119900	Las demás partes de turbinas de gas, excepto turbopropulsores y turboreactores	2.988.305	18.921.794	0,6	3,8	533,2
87032491	Automóviles de turismo, de encendido por chispa, de cilindrada > a 3000 c3	24.107.155	16.605.933	5,1	3,3	-31,1
87042271	Chassis cabinados diesel de camiones de carretera, motor de émbolo (pistón), de encendido p	6.639.023	13.932.894	1,4	2,8	109,9
40116910	Neumáticos nuevos de caucho con alto relieves, del tipo usado en volquetes automotores y en	14.354.183	12.078.332	3,0	2,4	-15,9
84295210	Excavadoras	14.206.907	11.995.310	3,0	2,4	-15,6
87041090	Los demás volquetes automotores proyectados usar fuera de la red de carreteras	804.003	6.018.659	0,2	1,2	648,6
40112000	Neumáticos nuevos de caucho del tipo utilizado en autobuses o camiones	7.174.446	5.846.481	1,5	1,2	-18,5
85254020	Cámaras digitales	5.142.694	5.438.332	1,1	1,1	5,7
84295190	Las demás cargadoras y palas cargadoras de carga frontal	11.218.016	5.407.544	2,4	1,1	-51,8
84272016	Montacarga, de carga frontal y unidad motriz trasera, con motor a diesel y capacidad levante	2.387.366	4.756.009	0,5	0,9	99,2
40119400	Los demás neumáticos nuevos de caucho del tipo usado en vehículos y máquinas para la cons	121.165	4.242.056	0,0	0,8	3.401,1
87033291	Automóviles de turismo, de encendido por compresión, de cilindrada > a 1500 c3 pero <= a 2	6.154.789	4.015.983	1,3	0,8	-34,8
84272014	Montacarga, de carga frontal y unidad motriz trasera, con motor a gasolina y capacidad levanta	3.613.922	3.804.090	0,8	0,8	5,3
72254000	Los demás prod.laminado de acero en caliente, sin enrollar, de ancho >= a 600 mm	1.145.634	3.062.164	0,2	0,6	167,3
87033212	Vehículos tipo jeep y similares con tracción en las 4 ruedas, de encendido por compresión, de	-	2.944.598	-	0,6	-
87033390	Los demás vehículos transporte pers., de encendido por compresión, de cilindrada > a 2500 c	1.385.329	2.876.107	0,3	0,6	107,6
72085100	Los demás productos planos de He o acero sin alea, sin enrollar, simplemente laminados en c	694.390	2.805.232	0,1	0,6	304,0
40111000	Neumáticos nuevos de caucho del tipo utilizado en automóviles de turismo (incluidos los sta	2.066.732	2.779.723	0,4	0,6	34,5
87043121	Camionetas motor de émbolo (pistón), de encendido por chispa, con capacidad de carga útil >	24.200.887	2.462.525	5,1	0,5	-89,8
28070000	Acido sulfúrico; oleum. "	2.838.771	2.412.427	0,6	0,5	-15,0
84733090	Las demás partes y accesorios (excepto estuches y fundas) de máquinas de las partidas 84,69	1.943.153	2.363.005	0,4	0,5	21,6
84291110	Topadoras frontales ("Bulldozers"), de oruga	9.546.698	2.295.620	2,0	0,5	-76,0
	Total Principales Productos	314.751.355	346.613.977	66,3	68,7	10,1
	Otros Productos	160.313.896	157.650.993	33,7	31,3	-1,7
	Total Importaciones	475.065.251	504.264.970	100,0	100,0	6,1

Fuente: Departamento de Estudios e Informaciones, DIRECON (Julio 2006) en base a cifras del Banco Central de Chile

PCM/pcm

ANEXO N° 54
EXPORTACIONES DE CHILE A COREA DEL SUR
CLASIFICADAS DE ACUERDO A LA CIU, 1999 - 2006

(Cifras en millones de dólares FOB, de cada año)

	1999	2000	2001	2002	2003	2004	2005	Enero - Junio	
								2005	2006
I. Agricultura, Fruticultura, Ganadería Silvicultura y Pesca Extractiva	26,1	15,0	9,6	15,3	13,9	16,5	22,8	18,9	28,5
Agricultura, fruticultura y ganadería	8,3	11,1	7,4	8,4	11,9	11,6	20,8	17,3	25,8
Agricultura	0,0	0,9	0,3	0,5	0,4	0,2	0,2	0,2	0,2
Fruticultura	8,3	10,2	6,7	7,9	11,5	11,3	20,6	17,1	25,6
Ganadería	0,0	-	0,3	-	-	-	0,0	0,0	0,0
Silvicultura	17,1	3,5	1,9	6,4	1,6	4,4	0,6	0,4	0,3
Pesca Extractiva	0,7	0,4	0,3	0,4	0,5	0,6	1,4	1,3	2,4
II. Minería	542,7	641,7	419,9	570,9	751,6	1.438,3	1.679,6	738,8	1.152,8
Cobre	502,0	608,8	388,3	534,3	719,2	1.365,5	1.447,5	643,9	1.089,1
Resto	40,7	32,8	31,6	36,6	32,4	72,8	232,1	94,9	63,7
III. Industria	114,3	149,1	133,5	124,2	257,5	366,5	528,3	259,7	315,5
Industria alimentaria, bebidas, licores y tabaco	13,4	24,0	24,3	31,3	68,1	102,9	135,0	65,5	69,3
Alimentos y alimentos forrajes	13,0	23,5	23,7	29,6	64,2	92,6	121,7	59,2	60,9
Bebidas, líquidos, alcoholes y tabacos	0,4	0,5	0,7	1,7	3,9	10,3	13,3	6,4	8,4
Industria textil, prendas de vestir y cuero	0,3	0,1	0,0	0,1	0,0	0,0	0,0	0,0	0,1
Textiles y confecciones de prendas de vestir	0,3	0,1	0,0	0,1	0,0	0,0	0,0	0,0	0,1
Curtiembre, talabartería, cuero y pieles, calzados	-	-	-	0,0	-	-	0,0	0,0	-
Forestales y muebles de madera	25,0	15,5	12,7	14,2	12,8	15,3	12,5	6,5	10,8
Celulosa, papel, cartón, editoriales e imprenta	67,6	71,3	60,1	66,6	82,4	93,7	107,4	55,5	50,6
Productos químicos básicos y preparados, petróleo y derivados, caucho y plástico	7,1	35,1	33,3	7,8	90,4	130,6	235,7	111,8	137,9
Productos de barro, loza y porcelana, vidrio y productos minerales no metálicos	0,0	-	-	-	0,0	0,0	0,0	-	0,0
Industria básica del hierro y del acero, industria básica de metales no ferrosos	0,9	3,0	3,0	4,1	3,2	23,4	25,6	11,7	46,4
Productos metálicos, maquinaria, equipos material eléctrico, instrumentos de medida y material de transporte	0,0	0,1	0,0	0,1	0,6	0,6	12,0	8,6	0,4
Productos metálicos, maquinaria, equipos, material eléctrico e instrumentos de medida	0,0	0,0	0,0	0,1	0,6	0,6	12,0	8,6	0,4
Material de transporte	0,0	0,0	-	-	0,0	-	-	-	-
Industria manufacturera no expresada	0,0	0,0	-	-	-	0,0	-	-	-
IV. Otros	0,5	0,5	0,2	0,1	0,4	0,0	0,1	0,0	0,0
IV. Total Exportaciones	683,7	806,3	563,2	710,5	1.023,4	1.821,3	2.230,9	1.017,5	1.496,9

Fuente: Departamento de Estudios e Informaciones, DIRECON (Abril 2006) en base a cifras del Banco Central de Chile

PCM/pcm

ANEXO N° 55
IMPORTACIONES DE CHILE DESDE COREA DEL SUR, SEGÚN TIPO DE BIEN
1999 - 2006

(Cifras en millones de dólares CIF, de cada año y porcentajes)

	1999	2000	2001	2002	2003	2004	2005	Enero - Junio	
								2005	2006
I. Bienes de Consumo	194,5	243,5	197,5	153,5	160,4	221,0	291,7	143,2	183,8
II. Bienes Intermedios	135,2	163,7	188,2	170,1	231,0	253,7	453,3	199,3	351,9
Petróleo	-	-	-	-	-	-	-	-	-
Otros Combustibles y Lubricantes	17,4	12,1	33,3	30,1	76,2	61,3	154,7	49,1	167,9
III. Bienes de Capital	76,0	128,0	154,3	115,3	149,4	225,0	332,2	171,8	186,2
IV. Total Importaciones	405,7	535,2	540,0	438,8	540,8	699,7	1.077,3	514,2	722,0

Fuente: Departamento de Estudios e Informaciones, DIRECON (Julio 2006), en base a cifras del Banco Central de Chile

ANEXO N° 56
PRINCIPALES PRODUCTOS EXPORTADOS POR CHILE A COREA DEL SUR
ENERO - JUNIO 2005 - 2006

(Cifras en dólares FOB, de cada año y porcentajes)

SACH	Glosa	Monto (FOB)		Estructura (%)		Crecimiento (%)
		2005	2006	2005	2006	2006
74031100	Cátodos y secciones de cátodo, de cobre refinado	380.885.832	476.947.278	37,4	31,9	25,2
26030000	Minerales de cobre y sus concentrados.	223.677.412	409.133.420	22,0	27,3	82,9
74020010	Cobre para el afino.	7.426.942	144.516.772	0,7	9,7	1.845,8
29051100	Metanol (alcohol metílico)	110.021.239	131.929.519	10,8	8,8	19,9
74031900	Los demás cobre refinados.	31.884.131	58.482.166	3,1	3,9	83,4
26131010	Concentrados tostados de molibdeno.	66.406.364	37.662.195	6,5	2,5	-43,3
74040011	Anodos gastados; desperdicios y desechos contenido Cu < al 94% en peso	45.805	33.069.255	0,0	2,2	72.095,7
47032100	Pasta química de coníferas a la sosa (soda) o al sulfato, excepto para disolver, semiblanqueada	28.796.352	27.009.849	2,8	1,8	-6,2
47032900	Pasta química de maderas distintas a las coníferas, a la sosa (soda) o al sulfato, excepto para disolver	18.417.531	18.207.715	1,8	1,2	-1,1
8061030	Uva fresca, variedad Red globe	10.976.785	16.579.446	1,1	1,1	51,0
2032920	Tocino entreverado de panza (panceta), congelado	20.023.672	15.795.809	2,0	1,1	-21,1
26011210	Pellets de minerales de hierro y sus concentrados aglomerados	23.359.528	11.469.349	2,3	0,8	-50,9
74040019	Los demás desperdicios y desechos, de cobre refinado	5.700.815	9.094.372	0,6	0,6	59,5
23012013	Harina de pescado con un contenido de proteínas superior al 68% en peso (super prime), imp	7.483.689	8.197.406	0,7	0,5	9,5
26080000	Minerales de cinc y sus concentrados.	1.833.972	8.053.233	0,2	0,5	339,1
2032990	Las demás carnes de porcino, congeladas	10.694.281	6.273.075	1,1	0,4	-41,3
8105000	Kiwis frescos	4.361.994	5.993.420	0,4	0,4	37,4
44012211	Madera en plaquita o partículas, de eucalipto globulus	-	5.659.495	-	0,4	-
47031100	Pasta química de coníferas a la sosa (soda) o al sulfato, excepto para disolver, cruda	8.240.566	5.386.570	0,8	0,4	-34,6
3032220	Salmones del Atlántico y Danubio, descabezados y eviscerados, congelados, excluido hígado	1.275.261	4.925.535	0,1	0,3	286,2
23012012	Harina de pescado con un contenido de proteínas superior o igual al 66% pero inferior al 68%	2.349.856	4.813.848	0,2	0,3	104,9
44071019	Las demás maderas aserradas de pino insignie, de espesor superior a 6 mm	4.248.508	4.200.527	0,4	0,3	-1,1
26209920	Las demás cenizas y residuos (excepto de siderurgia) que contengan principalmente plata	3.752.070	3.722.280	0,4	0,2	-0,8
28369100	Carbonato de litio	2.414.841	3.400.035	0,2	0,2	40,8
3037960	Mantarraya congelada, excluidos hígados, huevas y lechas	3.130.473	3.189.381	0,3	0,2	1,9
	Total Principales Productos	977.407.919	1.453.711.950	96,1	97,1	48,7
	Otros Productos	40.087.483	43.228.984	3,9	2,9	7,8
	Total Exportaciones	1.017.495.402	1.496.940.934	100,0	100,0	47,1

Fuente: Departamento de Estudios e Informaciones, DIRECON (Julio 2006) en base a cifras del Banco Central de Chile

PCM/pcm

CUADRO N° 57
PRINCIPALES PRODUCTOS IMPORTADOS POR CHILE DESDE COREA DEL SUR
ENERO - JUNIO 2005 - 2006

(Cifras en dólares CIF, de cada año y porcentajes)

SACH	Glosa	Monto (CIF)		Estructura (%)		Crecimiento (%)
		2005	2006	2005	2006	2006
27101940	Aceites combustibles destilados (gasoil, diesel oil)	48.874.726	167.744.241	9,5	23,2	243,2
87032391	Automóviles de turismo, de cilindrada > a 1500 cm3 pero <= a 3000 cm3	48.225.708	67.060.158	9,4	9,3	39,1
85252030	Teléfonos celulares	53.084.113	51.210.562	10,3	7,1	-3,5
39012000	polietileno de densidad >= a 0,94	31.680.083	50.222.695	6,2	7,0	58,5
87033390	Los demás vehículos transporte pers., de encendido por compresión, de cilindrada > a 2500 c	24.493.056	38.218.222	4,8	5,3	56,0
87032291	Automóviles de turismo, de cilindrada > a 1000 cm3 pero <= a 1500 cm3	36.626.843	35.984.237	7,1	5,0	-1,8
87042121	Camionetas motor de émbolo (pistón), de encendido por compresión (diesel o semidiesel), co	18.721.062	28.723.142	3,6	4,0	53,4
87033291	Automóviles de turismo, de encendido por compresión, de cilindrada > a 1500 c3 pero <= a 2	11.290.689	24.679.056	2,2	3,4	118,6
39076000	Politereftalato de etileno	13.020.536	12.007.277	2,5	1,7	-7,8
85281290	Los demás aparatos receptores de televisión, incluso con aparato receptor de radiodifusión o	2.048.607	11.753.277	0,4	1,6	473,7
87021019	Los demás vehículo automovil, motor de émbolo (pistón), de encendido por compresión (die	7.354.566	11.460.390	1,4	1,6	55,8
87042111	Furgones, motor de émbolo (pistón), de encendido por compresión (diesel o semidiesel), cor	13.269.957	8.163.583	2,6	1,1	-38,5
39041020	Policloruro de vinilo, grado de suspensión	6.483.758	7.360.880	1,3	1,0	13,5
72107000	Prod. laminados hierro, ancho 600 mm., pintados, barnizados o revestidos de plástico	4.626.231	7.114.670	0,9	1,0	53,8
87032191	Automóviles de turismo, de encendido por chispa, de cilindrada <= a 1000 c3	3.003.547	6.502.208	0,6	0,9	116,5
84295210	Excavadoras	3.344.841	5.401.893	0,7	0,7	61,5
85281260	Aparatos receptores de televisión, incluso con aparato receptor de radiodifusión o grabación e	285.429	5.390.690	0,1	0,7	1.788,6
84717010	Unidades de memoria de disco	3.949.535	5.222.599	0,8	0,7	32,2
87042161	Chassis cabinados de camionetas, motor de émbolo (pistón), de encendido por compresión (d	2.808.365	5.130.936	0,5	0,7	82,7
39011020	Polietileno de densidad inferior a 0,94, lineal	1.317.405	5.125.815	0,3	0,7	289,1
84501112	Máquinas para lavar ropa totalmente automáticas, con tambor de acero inoxidable, de capacid	3.559.956	4.823.576	0,7	0,7	35,5
87042271	Chassis cabinados diesel de camiones de carretera, motor de émbolo (pistón), de encendido p	3.153.822	4.430.160	0,6	0,6	40,5
55032000	Fibras de poliesteres discontinuas, sin cardar, peinar ni transformar para la hiladura	4.242.715	4.224.214	0,8	0,6	-0,4
40112000	Neumáticos nuevos de caucho del tipo utilizado en autobuses o camiones	3.910.424	3.464.581	0,8	0,5	-11,4
85071010	Acumuladores electricos, de plomo, tipos usados para arranque de motores de émbolo (pistón	3.533.932	3.372.182	0,7	0,5	-4,6
	Total Principales Productos	352.909.906	574.791.244	68,6	79,6	62,9
	Otros Productos	161.319.594	147.162.359	31,4	20,4	-8,8
	Total Importaciones	514.229.500	721.953.603	100,0	100,0	40,4

Fuente: Departamento de Estudios e Informaciones, DIRECON (Julio 2006) en base a cifras del Banco Central de Chile

PCM/pcm

ANEXO N° 58
EXPORTACIONES DE CHILE A R.P. CHINA
CLASIFICADAS DE ACUERDO A LA CIU, 1999 - 2006

(Cifras en millones de dólares FOB, de cada año)

	1999	2000	2001	2002	2003	2004	2005	Enero - Junio	
								2005	2006
I. Agricultura, Fruticultura, Ganadería Silvicultura y Pesca Extractiva	35,6	20,6	18,3	39,7	20,9	12,7	16,6	9,1	15,2
Agricultura, fruticultura y ganadería	32,3	17,9	15,6	36,9	16,5	6,5	10,1	6,5	11,4
Agricultura	0,0	0,1	0,1	0,4	0,4	1,0	1,1	0,0	0,5
Fruticultura	30,5	16,0	13,9	36,3	14,8	5,1	5,5	4,1	8,1
Ganadería	1,8	1,8	1,6	0,2	1,4	0,4	3,6	2,4	2,7
Silvicultura	0,0	0,0	0,0	0,0	0,1	0,1	0,1	0,1	0,3
Pesca Extractiva	3,3	2,7	2,6	2,9	4,2	6,0	6,3	2,5	3,5
II. Minería	257,0	668,5	631,0	801,7	1.375,1	2.603,7	3.712,8	1.797,2	1.747,0
Cobre	250,1	659,1	606,8	756,6	1.317,1	2.530,7	3.396,8	1.613,0	1.649,6
Resto	6,9	9,3	24,2	45,1	58,0	72,9	316,0	184,1	97,3
III. Industria	66,4	218,2	372,4	398,3	468,1	608,9	714,3	380,0	367,9
Industria alimentaria, bebidas, licores y tabaco	46,3	46,0	89,2	135,7	158,0	172,0	249,5	143,7	135,0
Alimentos y alimentos forrajeados	43,5	42,8	82,7	124,9	144,4	152,1	240,2	138,3	129,1
Bebidas, líquidos, alcoholes y tabacos	2,8	3,1	6,5	10,8	13,7	19,9	9,4	5,4	5,8
Industria textil, prendas de vestir y cuero	1,7	2,2	1,8	1,0	1,1	0,7	0,8	0,4	0,4
Textiles y confecciones de prendas de vestir	1,5	0,3	0,9	0,5	0,5	0,5	0,4	0,2	0,3
Curtiembre, talabartería, cuero y pieles, calzados	0,2	1,9	0,9	0,5	0,6	0,2	0,4	0,2	0,1
Forestales y muebles de madera	1,3	3,0	6,3	11,3	16,0	24,5	30,5	14,4	13,7
Celulosa, papel, cartón, editoriales e imprenta	7,7	140,3	234,4	206,9	214,5	329,2	338,9	193,0	155,5
Productos químicos básicos y preparados, petróleo y derivados, caucho y plástico	8,0	24,2	33,3	27,0	51,3	20,5	31,6	19,1	9,7
Productos de barro, loza y porcelana, vidrio y productos minerales no metálicos	-	-	-	0,1	0,0	0,0	0,1	0,0	0,1
Industria básica del hierro y del acero, industria básica de metales no ferrosos	1,3	2,0	4,9	10,2	27,0	61,5	57,3	9,2	52,9
Productos metálicos, maquinaria, equipos material eléctrico, instrumentos de medida y material de transporte	0,2	0,5	2,5	6,2	0,2	0,4	5,0	0,3	0,6
Productos metálicos, maquinaria, equipos, material eléctrico e instrumentos de medida	0,1	0,5	0,9	3,4	0,2	0,4	0,7	0,3	0,6
Material de transporte	0,1	-	1,7	2,8	-	-	4,3	-	0,0
Industria manufacturera no expresada	0,0	0,0	0,0	0,1	0,0	0,0	0,7	0,0	0,0
IV. Otros	0,0	-	0,1	0,3	1,3	2,3	1,9	1,7	0,9
IV. Total Exportaciones	359,1	907,2	1.021,8	1.240,1	1.865,4	3.227,5	4.445,7	2.187,9	2.130,9

Fuente: Departamento de Estudios e Informaciones, DIRECON (Abril 2006) en base a cifras del Banco Central de Chile

PCM/pcm

ANEXO N° 59
IMPORTACIONES DE CHILE DESDE R.P. CHINA, SEGÚN TIPO DE BIEN
1999 - 2006

(Cifras en millones de dólares CIF, de cada año y porcentajes)

	1999	2000	2001	2002	2003	2004	2005	Enero - Junio	
								2005	2006
I. Bienes de Consumo	485,9	685,9	711,6	749,7	847,3	1.188,8	1.488,9	609,3	825,6
II. Bienes Intermedios	127,8	193,8	217,5	241,2	308,0	432,7	654,7	289,7	402,2
Petróleo	-	-	-	-	-	-	-	-	-
Otros Combustibles y Lubricantes	4,7	5,0	9,9	1,7	3,9	6,0	18,9	18,0	0,8
III. Bienes de Capital	46,4	71,6	84,7	111,5	135,0	226,2	399,1	149,2	255,3
IV. Total Importaciones	660,1	951,4	1.013,7	1.102,4	1.290,2	1.847,6	2.542,7	1.048,2	1.483,1

Fuente: Departamento de Estudios e Informaciones, DIRECON (Julio 2006), en base a cifras del Banco Central de Chile

ANEXO N° 60
PRINCIPALES PRODUCTOS EXPORTADOS POR CHILE A R.P. CHINA
ENERO - JUNIO 2005 - 2006

(Cifras en dólares FOB, de cada año y porcentajes)

SACH	Glosa	Monto (FOB)		Estructura (%)		Crecimiento (%)
		2005	2006	2005	2006	2006
26030000	Minerales de cobre y sus concentrados.	606.526.868	968.522.738	27,7	45,5	59,7
74031100	Cátodos y secciones de cátodo, de cobre refinado	980.297.045	626.495.015	44,8	29,4	-36,1
47032100	Pasta química de coníferas a la sosa (soda) o al sulfato, excepto para disolver, semiblanqueada	128.075.047	91.977.174	5,9	4,3	-28,2
74020010	Cobre para el afino.	20.982.923	47.613.815	1,0	2,2	126,9
23012013	Harina de pescado con un contenido de proteínas superior al 68% en peso (super prime) , imp	40.708.521	44.588.016	1,9	2,1	9,5
47032900	Pasta química de maderas distintas a las coníferas, a la sosa (soda) o al sulfato, excepto para d	34.894.272	39.757.116	1,6	1,9	13,9
74040019	Los demás desperdicios y desechos, de cobre refinado	6.035.970	37.748.354	0,3	1,8	525,4
26011111	Minerales finos de hierro y sus concentrados, sin aglomerar	15.382.714	36.274.207	0,7	1,7	135,8
23012012	Harina de pescado con un contenido de proteínas superior o igual al 66% pero inferior al 68%	39.489.731	32.557.647	1,8	1,5	-17,6
26139010	Concentrados sin tostar de molibdeno.	137.447.779	28.567.724	6,3	1,3	-79,2
47031100	Pasta química de coníferas a la sosa (soda) o al sulfato, excepto para disolver, cruda	28.527.965	23.471.288	1,3	1,1	-17,7
23012011	Harina de pescado con un contenido de proteínas inferior al 66% del peso (standard) , impropr	21.339.804	11.173.297	1,0	0,5	-47,6
44071019	Las demás maderas aserradas de pino insignie, de espesor superior a 6 mm	12.658.652	10.219.404	0,6	0,5	-19,3
28012000	Yodo.	6.392.254	10.174.826	0,3	0,5	59,2
74040011	Anodos gastados; desperdicios y desechos contenido Cu < al 94% en peso	211.853	8.233.729	0,0	0,4	3.786,5
28100020	Acidos bóricos.	5.648.114	7.341.309	0,3	0,3	30,0
74031900	Los demas cobre refinados.	5.208.937	6.986.884	0,2	0,3	34,1
26011210	Pellets de minerales de hierro y sus concentrados aglomerados	10.723.578	6.723.497	0,5	0,3	-37,3
28369100	Carbonato de litio	6.194.121	6.042.506	0,3	0,3	-2,4
3032120	Truchas descabezadas y evisceradas congeladas, excluidos hígados, huevas y lechas	2.105.495	5.958.721	0,1	0,3	183,0
8061030	Uva fresca, variedad Red globe	3.175.177	5.476.541	0,1	0,3	72,5
15042010	Aceite de pescado crudo	1.851.776	5.277.083	0,1	0,2	185,0
3032210	Salmones del Atlántico y Danubio, enteros, congelados, excluido hígados, huevas y lechas	4.106.726	5.126.597	0,2	0,2	24,8
2071430	Despojos de gallo o gallina , congelados	1.665.026	3.832.459	0,1	0,2	130,2
22042991	Los demás vinos tintos	3.350.849	3.231.658	0,2	0,2	-3,6
	Total Principales Productos	2.123.001.197	2.073.371.605	97,0	97,3	-2,3
	Otros Productos	64.901.034	57.484.332	3,0	2,7	-11,4
	Total Exportaciones	2.187.902.231	2.130.855.937	100,0	100,0	-2,6

Fuente: Departamento de Estudios e Informaciones, DIRECON (Julio 2006) en base a cifras del Banco Central de Chile

PCM/pcm

CUADRO N° 61
PRINCIPALES PRODUCTOS IMPORTADOS POR CHILE DESDE R.P. CHINA
ENERO - JUNIO 2005 - 2006

(Cifras en dólares CIF, de cada año y porcentajes)

SACH	Glosa	Monto (CIF)		Estructura (%)		Crecimiento (%)
		2005	2006	2005	2006	2006
84713000	Computadores digitales, portátiles, de peso <= 10 kg., con al menos una cpu, un teclado y un	35.845.675	63.020.402	3,4	4,2	75,8
61103010	Sueteres (jerseys), de fibras sintéticas o artificiales	26.045.131	26.020.166	2,5	1,8	-0,1
61103090	Los demás suéteres, chalecos y similares, de fibras sintéticas o artificiales	17.509.387	22.911.678	1,7	1,5	30,9
85219000	Los demás aparatos de grabacion y/o reproduc. de imagen y sonido, incluso con receptor de s	13.176.287	21.134.166	1,3	1,4	60,4
84716032	Unidades de representación visual (monitores) de cristal líquido en color (LCD)	5.033.952	19.749.804	0,5	1,3	292,3
61102000	Sueteres (jerseys),pullovers, chalecos y similares, de punto, de algodón	10.584.825	15.918.022	1,0	1,1	50,4
62034291	Pantalones largos , de algodón, para hombres o niños	12.139.364	13.149.116	1,2	0,9	8,3
64039992	Los demas calzados con plantilla de longitud >=a 24 cm, para hombres	10.205.790	13.024.784	1,0	0,9	27,6
85281260	Aparatos receptores de televisión, incluso con aparato receptor de radiodifusión o grabación e	4.409.427	12.647.075	0,4	0,9	186,8
62046210	Pantalones de algodón mezclilla (denim) para mujeres o niñas	7.397.929	12.551.713	0,7	0,8	69,7
62029320	Parcas, de fibras sintéticas o artificiales, para mujer o niñas	6.753.214	11.991.519	0,6	0,8	77,6
40112000	Neumáticos nuevos de caucho del tipo utilizado en autobuses o camiones	9.089.197	11.676.921	0,9	0,8	28,5
84261100	Puentes (incluidas las vigas) rodantes, sobre soporte fijo	-	11.671.995	-	0,8	-
62019321	Parkas para hombres, de fibras sintéticas o artificiales	6.289.585	11.258.080	0,6	0,8	79,0
72283000	Las demas barras de aceros aleados, laminadas o extruidas en caliente	-	11.170.142	-	0,8	-
64029120	Los demas calzados que cubran el tobillo, con parte superior y suela de plástico	6.649.489	10.923.994	0,6	0,7	64,3
62046291	Pantalones largos , de algodón, para mujeres o niñas	7.088.467	9.414.439	0,7	0,6	32,8
62034210	Pantalones de algodón mezclilla (denim) para hombres o niños	6.928.482	9.080.504	0,7	0,6	31,1
62052010	Camisas de algodón, para hombres	7.033.949	8.954.169	0,7	0,6	27,3
61091011	T-shirts y camisetas de punto, de algodón, contenido >= al 75% en peso, para hombres y muj	5.871.099	8.904.754	0,6	0,6	51,7
84733090	Las demás partes y accesorios (excepto estuches y fundas) de maquinas de las partidas 84,69	5.180.025	8.900.435	0,5	0,6	71,8
61103030	Chalecos, de fibras sintéticas o artificiales	4.408.879	8.391.089	0,4	0,6	90,3
90065900	Las demas cámaras fotográficas	2.759.188	8.246.149	0,3	0,6	198,9
84716031	Unidades de representación visual (monitores), con tubos de rayos catódicos en color	8.049.527	8.023.619	0,8	0,5	-0,3
84717010	Unidades de memoria de disco	5.112.521	7.881.291	0,5	0,5	54,2
	Total Principales Productos	223.561.389	366.616.026	21,3	24,7	64,0
	Otros Productos	824.659.462	1.116.437.046	78,7	75,3	35,4
	Total Importaciones	1.048.220.851	1.483.053.072	100,0	100,0	41,5

Fuente: Departamento de Estudios e Informaciones, DIRECON (Julio 2006) en base a cifras del Banco Central de Chile

PCM/pcm

ANEXO N° 62
EXPORTACIONES DE CHILE A NORESTE ASIÁTICO
CLASIFICADAS DE ACUERDO A LA CIU, 1999 - 2006

(Cifras en millones de dólares FOB, de cada año)

	1999	2000	2001	2002	2003	2004	2005	Enero - Junio	
								2005	2006
I. Agricultura, Fruticultura, Ganadería Silvicultura y Pesca Extractiva	180,6	149,0	139,3	159,9	168,2	181,4	206,1	132,5	159,4
Agricultura, fruticultura y ganadería	139,2	124,9	118,5	133,4	145,9	154,3	183,2	119,1	144,1
Agricultura	13,8	15,0	16,3	17,0	19,8	12,1	12,2	5,0	7,2
Fruticultura	122,7	108,1	100,3	116,3	124,7	141,8	167,4	111,6	134,2
Ganadería	2,7	1,8	1,9	0,2	1,4	0,4	3,6	2,5	2,8
Silvicultura	25,4	11,0	9,2	15,7	10,4	11,9	7,1	4,2	3,7
Pesca Extractiva	16,0	13,1	11,7	10,8	11,9	15,2	15,7	9,2	11,5
II. Minería	2.189,8	3.052,1	2.314,0	2.606,0	3.710,0	7.180,8	9.518,9	4.434,0	5.511,0
Cobre	1.963,5	2.809,4	2.111,0	2.365,7	3.437,2	6.567,2	7.999,4	3.648,6	4.986,4
Resto	226,3	242,7	203,0	240,4	272,8	613,6	1.519,6	785,3	524,7
III. Industria	1.645,6	1.724,0	1.677,3	1.684,3	1.964,8	2.528,5	2.940,2	1.440,3	1.518,2
Industria alimentaria, bebidas, licores y tabaco	1.012,1	956,2	924,9	1.014,0	1.095,3	1.395,3	1.652,2	789,5	807,1
Alimentos y alimentos forrajeados	977,1	921,1	887,3	950,3	1.021,7	1.302,9	1.560,0	746,8	760,9
Bebidas, líquidos, alcoholes y tabacos	35,0	35,1	37,6	63,7	73,7	92,4	92,1	42,6	46,2
Industria textil, prendas de vestir y cuero	2,5	2,8	3,0	1,5	2,1	2,2	3,8	1,4	2,3
Textiles y confecciones de prendas de vestir	2,3	0,9	1,6	0,9	1,2	1,2	1,1	0,6	0,5
Curtiembre, talabartería, cuero y pieles, calzados	0,3	1,9	1,3	0,6	0,9	1,0	2,8	0,8	1,8
Forestales y muebles de madera	250,7	260,7	249,8	221,3	252,7	279,0	291,2	147,5	154,2
Celulosa, papel, cartón, editoriales e imprenta	319,7	394,7	380,6	362,0	389,8	562,3	566,7	313,7	271,3
Productos químicos básicos y preparados, petróleo y derivados, caucho y plástico	52,6	94,9	101,5	60,3	182,8	185,0	313,4	151,9	178,8
Productos de barro, loza y porcelana, vidrio y productos minerales no metálicos	0,0	0,2	0,0	0,1	0,3	0,8	0,7	0,6	0,1
Industria básica del hierro y del acero, industria básica de metales no ferrosos	7,1	13,4	13,1	17,8	39,8	101,1	93,1	26,1	102,0
Productos metálicos, maquinaria, equipos material eléctrico, instrumentos de medida y material de transporte	0,7	1,0	4,3	7,1	1,8	2,7	18,3	9,5	2,4
Productos metálicos, maquinaria, equipos, material eléctrico e instrumentos de medida	0,6	1,0	2,7	4,3	1,8	1,8	14,0	9,5	2,4
Material de transporte	0,1	0,1	1,7	2,8	0,0	0,9	4,3	-	0,0
Industria manufacturera no expresada	0,2	0,1	0,0	0,3	0,0	0,0	0,7	0,0	0,0
IV. Otros	5,3	8,1	7,1	5,0	5,9	6,5	7,9	4,1	4,2
IV. Total Exportaciones	4.021,3	4.933,2	4.137,6	4.455,3	5.848,9	9.897,2	12.673,0	6.010,9	7.192,8

Fuente: Departamento de Estudios e Informaciones, DIRECON (Abril 2006) en base a cifras del Banco Central de Chile

PCM/pcm

ANEXO N° 63
IMPORTACIONES DE CHILE DESDE NORESTE ASIÁTICO, SEGÚN TIPO DE BIEN
1999 - 2006

(Cifras en millones de dólares CIF, de cada año y porcentajes)

	1999	2000	2001	2002	2003	2004	2005	Enero - Junio	
								2005	2006
I. Bienes de Consumo	928,5	1.210,9	1.118,6	1.127,8	1.313,8	1.787,1	2.259,0	960,6	1.242,1
II. Bienes Intermedios	617,0	749,9	702,6	687,4	843,2	1.016,8	1.482,5	668,0	964,3
Petróleo	-	-	-	-	-	-	-	-	-
Otros Combustibles y Lubricantes	22,7	17,5	43,9	32,5	100,9	67,9	174,1	67,4	168,8
III. Bienes de Capital	369,4	474,8	506,0	482,6	576,4	823,0	1.224,5	547,1	677,6
IV. Total Importaciones	1.914,9	2.435,6	2.327,2	2.297,7	2.733,4	3.626,9	4.966,1	2.175,8	2.884,1

Fuente: Departamento de Estudios e Informaciones, DIRECON (Julio 2006), en base a cifras del Banco Central de Chile

ANEXO N° 64
PRINCIPALES PRODUCTOS EXPORTADOS POR CHILE A NORESTE ASIÁTICO
ENERO - JUNIO 2005 - 2006
(Cifras en dólares FOB, de cada año y porcentajes)

SACH	Glosa	Monto (FOB)		Estructura (%)		Crecimiento (%)
		2005	2006	2005	2006	2006
26030000	Minerales de cobre y sus concentrados.	1.649.010.554	2.845.452.084	27,4	39,6	72,6
74031100	Cátodos y secciones de catodo, de cobre refinado	1.932.133.043	1.876.619.862	32,1	26,1	-2,9
26131010	Concentrados tostados de molibdeno.	493.457.938	303.953.051	8,2	4,2	-38,4
74020010	Cobre para el afino.	28.409.865	192.130.587	0,5	2,7	576,3
47032100	Pasta química de coníferas a la sosa (soda) o al sulfato, excepto para disolver, semiblanqueada	184.598.616	145.461.935	3,1	2,0	-21,2
29051100	Metanol (alcohol metílico)	118.336.996	131.929.519	2,0	1,8	11,5
3031920	Los demás salmones del Pacífico descabezados y eviscerados congelados, excluidos hígados,	106.817.632	115.345.552	1,8	1,6	8,0
3032120	Truchas descabezadas y evisceradas congeladas, excluidos hígados, huevas y lechas	79.888.336	91.232.369	1,3	1,3	14,2
23012013	Harina de pescado con un contenido de proteínas superior al 68% en peso (super prime), imp	77.508.446	88.136.614	1,3	1,2	13,7
44012211	Madera en plaquita o partículas, de eucaliptus globulus	66.373.032	80.403.885	1,1	1,1	21,1
47032900	Pasta química de maderas distintas a las coníferas, a la sosa (soda) o al sulfato, excepto para d	75.767.019	80.363.166	1,3	1,1	6,1
74031900	Los demás cobre refinados.	39.088.694	72.151.205	0,7	1,0	84,6
23012012	Harina de pescado con un contenido de proteínas superior o igual al 66% pero inferior al 68%	67.643.883	63.085.887	1,1	0,9	-6,7
2032990	Las demás carnes de porcino, congeladas	58.280.063	62.606.251	1,0	0,9	7,4
3042060	Filetes de trucha, congelados.	50.743.747	60.189.025	0,8	0,8	18,6
8061030	Uva fresca, variedad Red globe	48.916.035	54.352.449	0,8	0,8	11,1
44071019	Las demás maderas aserradas de pino insigne, de espesor superior a 6 mm	60.974.953	51.762.436	1,0	0,7	-15,1
74040019	Los demás desperdicios y desechos, de cobre refinado	11.837.053	47.523.257	0,2	0,7	301,5
47031100	Pasta química de coníferas a la sosa (soda) o al sulfato, excepto para disolver, cruda	51.162.544	44.931.091	0,9	0,6	-12,2
26011111	Minerales finos de hierro y sus concentrados, sin aglomerar	20.644.744	44.711.901	0,3	0,6	116,6
74040011	Anodos gastados; desperdicios y desechos contenido Cu < 94% en peso	302.889	41.302.984	0,0	0,6	13.536,3
26011210	Pellets de minerales de hierro y sus concentrados aglomerados	46.502.387	40.977.936	0,8	0,6	-11,9
26139010	Concentrados sin tostar de molibdeno.	137.447.779	30.433.884	2,3	0,4	-77,9
2032930	Las demás carnes de porcino, deshuesadas y congeladas	40.933.159	28.497.484	0,7	0,4	-30,4
28369100	Carbonato de litio	16.794.788	26.822.412	0,3	0,4	59,7
	Total Principales Productos	5.463.574.195	6.620.376.826	90,9	92,0	21,2
	Otros Productos	547.338.349	572.454.316	9,1	8,0	4,6
	Total Exportaciones	6.010.912.544	7.192.831.142	100,0	100,0	19,7

Fuente: Departamento de Estudios e Informaciones, DIRECON (Julio 2006) en base a cifras del Banco Central de Chile

PCM/pcm

CUADRO N° 65
PRINCIPALES PRODUCTOS IMPORTADOS POR CHILE DESDE NORESTE ASIÁTICO
ENERO - JUNIO 2005 - 2006
(Cifras en dólares CIF, de cada año y porcentajes)

SACH	Glosa	Monto (CIF)		Estructura (%)		Crecimiento (%)
		2005	2006	2005	2006	2006
27101940	Aceites combustibles destilados (gasoil, diesel oil)	48.874.726	167.744.241	2,2	5,8	243,2
87032391	Automóviles de turismo, de cilindrada > a 1500 cm3 pero <= a 3000 cm3	129.042.040	156.422.382	5,9	5,4	21,2
87032291	Automóviles de turismo, de cilindrada > a 1000 cm3 pero <= a 1500 cm3	76.976.505	92.825.888	3,5	3,2	20,6
87042121	Camionetas motor de émbolo (pistón), de encendido por compresión (diesel o semidiesel), cc	69.572.855	92.118.925	3,2	3,2	32,4
84713000	Computadores digitales, portátiles, de peso <= 10 kg., con al menos una cpu, un teclado y un	37.402.453	66.601.190	1,7	2,3	78,1
85252030	Teléfonos celulares	61.648.767	60.717.989	2,8	2,1	-1,5
39012000	polietileno de densidad >= a 0,94	31.680.083	50.604.736	1,5	1,8	59,7
87033390	Los demás vehículos transporte pers., de encendido por compresión, de cilindrada > a 2500 c	25.878.385	41.094.329	1,2	1,4	58,8
87033291	Automóviles de turismo, de encendido por compresión, de cilindrada > a 1500 c3 pero <= a 2	17.445.478	28.695.039	0,8	1,0	64,5
61103010	Sueteres (jerseys), de fibras sintéticas o artificiales	26.859.948	26.663.560	1,2	0,9	-0,7
85219000	Los demás aparatos de grabación y/o reproduc. de imagen y sonido, incluso con receptor de s	17.297.745	23.822.164	0,8	0,8	37,7
61103090	Los demás suéteres, chalecos y similares, de fibras sintéticas o artificiales	17.617.753	23.133.987	0,8	0,8	31,3
84716032	Unidades de representación visual (monitores) de cristal líquido en color (LCD)	5.532.918	21.579.326	0,3	0,7	290,0
40112000	Neumáticos nuevos de caucho del tipo utilizado en autobuses o camiones	20.365.858	21.392.764	0,9	0,7	5,0
84119900	Las demás partes de turbinas de gas, excepto turbopropulsores y turboreactores	2.993.014	21.053.727	0,1	0,7	603,4
85281260	Aparatos receptores de televisión, incluso con aparato receptor de radiodifusión o grabación	5.619.948	19.659.866	0,3	0,7	249,8
87042271	Chassis cabinados diesel de camiones de carretera, motor de émbolo (pistón), de encendido p	9.792.845	18.363.054	0,5	0,6	87,5
87032491	Automóviles de turismo, de encendido por chispa, de cilindrada > a 3000 c3	24.743.216	17.766.751	1,1	0,6	-28,2
84295210	Excavadoras	17.551.748	17.397.203	0,8	0,6	-0,9
85239000	Los demás soportes preparados para grabar sonido o grabaciones análogas, sin grabar, except	10.495.360	16.874.583	0,5	0,6	60,8
84717010	Unidades de memoria de disco	10.208.429	16.362.939	0,5	0,6	60,3
61102000	Sueteres (jerseys), pullovers, chalecos y similares, de punto, de algodón	11.063.623	16.249.757	0,5	0,6	46,9
84733090	Las demás partes y accesorios (excepto estuches y fundas) de maquinas de las partidas 84,69	9.153.688	15.936.172	0,4	0,6	74,1
85281290	Los demás aparatos receptores de televisión, incluso con aparato receptor de radiodifusión o	2.758.397	15.916.126	0,1	0,6	477,0
85254020	Cámaras digitales	8.973.636	14.446.301	0,4	0,5	61,0
	Total Principales Productos	699.549.418	1.063.442.999	32,2	36,9	52,0
	Otros Productos	1.476.207.485	1.820.619.995	67,8	63,1	23,3
	Total Importaciones	2.175.756.903	2.884.062.994	100,0	100,0	32,6

Fuente: Departamento de Estudios e Informaciones, DIRECON (Julio 2006) en base a cifras del Banco Central de Chile

PCM/pcm

ANEXO N° 66
EXPORTACIONES DE CHILE AL APEC
CLASIFICADAS DE ACUERDO A LA CIU, 1999 - 2006

(Cifras en millones de dólares FOB, de cada año)

	1999	2000	2001	2002	2003	2004	2005	Enero - Junio	
								2005	2006
I. Agricultura, Fruticultura, Ganadería Silvicultura y Pesca Extractiva	1.053,3	1.037,6	958,4	1.138,2	1.275,8	1.380,2	1.470,6	989,9	1.064,1
Agricultura, fruticultura y ganadería	1.005,5	1.000,4	926,4	1.098,9	1.237,4	1.324,1	1.421,3	959,3	1.039,7
Agricultura	131,4	138,2	125,9	117,1	131,0	123,4	140,3	101,8	122,5
Fruticultura	862,1	854,8	792,9	971,7	1.088,2	1.194,3	1.271,0	851,3	912,9
Ganadería	11,9	7,4	7,6	10,1	18,2	6,4	9,9	6,3	4,3
Silvicultura	27,2	21,3	16,1	25,3	22,3	36,2	26,3	16,5	11,1
Pesca Extractiva	20,6	15,9	16,0	14,1	16,0	19,8	23,0	14,1	13,3
II. Minería	3.588,4	4.540,3	3.828,1	3.971,1	4.929,9	9.733,6	13.778,7	6.196,6	8.883,6
Cobre	3.058,8	4.022,1	3.334,9	3.489,2	4.353,9	8.533,0	11.025,7	4.857,8	7.703,2
Resto	529,6	518,2	493,1	481,9	576,0	1.200,6	2.753,1	1.338,7	1.180,4
III. Industria	3.937,6	4.366,7	4.492,9	4.900,4	5.490,5	6.909,0	8.054,9	3.781,2	4.302,8
Industria alimentaria, bebidas, licores y tabaco	1.976,5	2.003,1	2.003,5	2.197,2	2.537,1	3.095,1	3.599,1	1.684,4	1.891,7
Alimentos y alimentos forrajeados	1.760,8	1.761,9	1.763,5	1.785,2	2.074,0	2.526,1	3.008,1	1.426,6	1.604,6
Bebidas, líquidos, alcoholes y tabacos	215,6	241,2	240,1	412,0	463,1	569,1	591,0	257,7	287,2
Industria textil, prendas de vestir y cuero	51,9	66,9	77,7	70,6	71,1	92,9	101,8	46,7	48,9
Textiles y confecciones de prendas de vestir	45,9	53,8	57,5	54,5	58,4	80,6	84,4	38,1	40,3
Curtiembre, talabartería, cuero y pieles, calzados	6,0	13,1	20,2	16,1	12,6	12,3	17,4	8,6	8,6
Forestales y muebles de madera	761,6	768,2	846,9	992,5	1.073,5	1.503,6	1.525,9	734,5	836,4
Celulosa, papel, cartón, editoriales e imprenta	483,9	597,6	539,7	560,0	610,9	817,6	833,4	455,8	425,5
Productos químicos básicos y preparados, petróleo y derivados, caucho y plástico	320,9	528,8	637,8	617,8	773,1	836,6	1.314,3	558,2	629,4
Productos de barro, loza y porcelana, vidrio y productos minerales no metálicos	31,0	24,3	25,6	25,1	33,2	35,2	40,7	18,9	24,4
Industria básica del hierro y del acero, industria básica de metales no ferrosos	72,2	85,5	79,7	124,8	141,1	237,3	250,6	117,0	224,9
Productos metálicos, maquinaria, equipos material eléctrico, instrumentos de medida y material de transporte	231,1	287,0	277,1	306,5	245,3	285,5	383,0	163,1	217,9
Productos metálicos, maquinaria, equipos, material eléctrico e instrumentos de medida	134,6	133,0	152,9	167,9	162,6	186,8	239,6	112,7	147,2
Material de transporte	96,5	154,0	124,2	138,7	82,7	98,6	143,4	50,3	70,7
Industria manufacturera no expresada	8,5	5,4	4,8	5,9	5,1	5,2	6,2	2,7	3,6
IV. Otros	38,2	52,7	56,4	66,3	85,7	110,7	128,1	67,9	70,1
IV. Total Exportaciones	8.617,5	9.997,3	9.335,8	10.075,9	11.781,8	18.133,5	23.432,2	11.035,5	14.320,6

Fuente: Departamento de Estudios e Informaciones, DIRECON (Abril 2006) en base a cifras del Banco Central de Chile

PCM/pcm

ANEXO N° 67
IMPORTACIONES DE CHILE DESDE APEC, SEGÚN TIPO DE BIEN
1999 - 2006

(Cifras en millones de dólares CIF, de cada año y porcentajes)

	1999	2000	2001	2002	2003	2004	2005	Enero - Junio	
								2005	2006
I. Bienes de Consumo	1.571,9	1.907,5	1.674,2	1.597,7	1.797,8	2.378,3	2.956,9	1.270,5	1.656,4
II. Bienes Intermedios	3.218,9	3.618,6	3.374,3	3.056,9	3.493,0	4.586,1	6.608,4	3.366,4	3.960,7
Petróleo	37,6	44,0	118,6	112,9	188,5	191,0	113,8	79,3	162,9
Otros Combustibles y Lubricantes	282,9	355,9	273,3	271,2	293,8	593,5	1.528,9	934,3	1.018,0
III. Bienes de Capital	1.752,1	2.163,8	1.905,0	1.710,7	1.686,9	2.339,0	3.150,0	1.418,2	1.768,1
IV. Total Importaciones	6.542,9	7.689,9	6.953,5	6.365,3	6.977,7	9.303,4	12.715,3	6.055,1	7.385,2

Fuente: Departamento de Estudios e Informaciones, DIRECON (Julio 2006), en base a cifras del Banco Central de Chile

ANEXO N° 68
PRINCIPALES PRODUCTOS EXPORTADOS POR CHILE A APEC
ENERO - JUNIO 2005 - 2006

(Cifras en dólares FOB, de cada año y porcentajes)

SACH	Glosa	Monto (FOB)		Estructura (%)		Crecimiento (%)
		2005	2006	2005	2006	2006
74031100	Cátodos y secciones de cátodo, de cobre refinado	2.609.313.385	3.725.484.975	23,6	26,0	42,8
26030000	Minerales de cobre y sus concentrados.	1.778.780.485	2.977.776.977	16,1	20,8	67,4
74020010	Cobre para el afino.	368.537.968	793.126.209	3,3	5,5	115,2
26131010	Concentrados tostados de molibdeno.	535.287.839	318.333.162	4,9	2,2	-40,5
44071019	Las demás maderas aserradas de pino insignie, de espesor superior a 6 mm	264.882.210	293.960.328	2,4	2,1	11,0
71081200	Oro en bruto, excepto en polvo, para uso no monetario	145.216.356	247.391.151	1,3	1,7	70,4
3041052	Filetes de salmónes del Atlántico y Danubio, frescos o refrigerados	181.451.832	233.546.601	1,6	1,6	28,7
74031900	Los demás cobre refinados.	101.209.779	205.025.701	0,9	1,4	102,6
47032100	Pasta química de coníferas a la sosa (soda) o al sulfato, excepto para disolver, semiblanqueada	200.903.051	174.271.637	1,8	1,2	-13,3
29051100	Metanol (alcohol metílico)	159.831.159	173.032.789	1,4	1,2	8,3
26139010	Concentrados sin tostar de molibdeno.	300.007.835	157.807.158	2,7	1,1	-47,4
8061090	Uva fresca, las demás variedades	142.166.905	157.795.512	1,3	1,1	11,0
44091022	Perfiles y molduras de coníferas	122.066.974	156.872.852	1,1	1,1	28,5
8061010	Uva fresca, variedad Thompson seedless (Sultana)	150.594.164	152.748.719	1,4	1,1	1,4
8061030	Uva fresca, variedad Red globe	120.067.227	119.863.595	1,1	0,8	-0,2
3031920	Los demás salmónes del Pacífico descabezados y eviscerados congelados, excluidos hígados,	110.148.558	117.486.130	1,0	0,8	6,7
8061020	Uva fresca, variedad Flame seedless	104.811.069	113.438.019	0,9	0,8	8,2
3032120	Truchas descabezadas y evisceradas congeladas, excluidos hígados, huevas y lechas	91.508.682	112.206.813	0,8	0,8	22,6
47032900	Pasta química de maderas distintas a las coníferas, a la sosa (soda) o al sulfato, excepto para	111.688.458	102.060.018	1,0	0,7	-8,6
23012013	Harina de pescado con un contenido de proteínas superior al 68% en peso (super prime), imp	89.176.725	100.433.296	0,8	0,7	12,6
23012012	Harina de pescado con un contenido de proteínas superior o igual al 66% pero inferior al 68%	81.208.823	82.340.809	0,7	0,6	1,4
3042052	Filetes de salmónes del Atlántico y Danubio, congelados.	49.875.327	81.014.992	0,5	0,6	62,4
44012211	Madera en plaquita o partículas, de eucalipto globulus	66.373.032	80.403.885	0,6	0,6	21,1
44121910	Madera contrachapada que tenga al menos una hoja externa de coníferas, de espesor <= 0.6 m	60.927.989	77.845.986	0,6	0,5	27,8
26011210	Pellets de minerales de hierro y sus concentrados aglomerados	94.020.699	76.405.229	0,9	0,5	-18,7
	Total Principales Productos	8.040.056.531	10.830.672.543	72,9	75,6	34,7
	Otros Productos	2.995.449.123	3.489.946.336	27,1	24,4	16,5
	Total Exportaciones	11.035.505.654	14.320.618.879	100,0	100,0	29,8

Fuente: Departamento de Estudios e Informaciones, DIRECON (Julio 2006) en base a cifras del Banco Central de Chile

PCM/pcm

CUADRO N° 69
PRINCIPALES PRODUCTOS IMPORTADOS POR CHILE DESDE APEC
ENERO - JUNIO 2005 - 2006

(Cifras en dólares CIF, de cada año y porcentajes)

SACH	Glosa	Monto (CIF)		Estructura (%)		Crecimiento (%)
		2005	2006	2005	2006	2006
27101940	Aceites combustibles destilados (gasoil, diesel oil)	513.206.343	675.145.110	8,5	9,1	31,6
26139010	Concentrados sin tostar de molibdeno.	320.123.895	232.542.815	5,3	3,1	-27,4
85252030	Teléfonos celulares	122.399.190	198.518.788	2,0	2,7	62,2
87032391	Automóviles de turismo, de cilindrada > a 1500 cm3 pero <= a 3000 cm3	157.744.646	196.319.389	2,6	2,7	24,5
87042121	Camionetas motor de émbolo (pistón), de encendido por compresión (diesel o semidiesel), co	103.212.916	121.930.336	1,7	1,7	18,1
27090010	Aceites crudos de petróleo o de minerales bituminosos con grados API inferior a 25	50.568.565	119.020.400	0,8	1,6	135,4
87041090	Los demás volquetes automotores proyectados usar fuera de la red de carreteras	84.892.850	106.864.557	1,4	1,4	25,9
87032291	Automóviles de turismo, de cilindrada > a 1000 cm3 pero <= a 1500 cm3	76.976.505	92.825.888	1,3	1,3	20,6
84713000	Computadores digitales, portátiles, de peso <= 10 kg., con al menos una cpu, un teclado y un	51.182.392	92.366.637	0,8	1,3	80,5
26030000	Minerales de cobre y sus concentrados.	39.091.223	82.320.393	0,6	1,1	110,6
27101123	Gasolina para vehículos terrestres, sin Pb, de 97 octanos	61.065.072	70.786.542	1,0	1,0	15,9
27011220	Hulla bituminosa para uso térmico	53.547.647	65.996.956	0,9	0,9	23,2
85281260	Aparatos receptores de televisión, incluso con aparato receptor de radiodifusión o grabación	33.002.506	65.365.840	0,5	0,9	98,1
87032491	Automóviles de turismo, de encendido por chispa, de cilindrada > a 3000 c3	59.985.864	54.549.244	1,0	0,7	-9,1
39012000	polietileno de densidad >= a 0,94	47.323.755	54.022.643	0,8	0,7	14,2
84733090	Las demás partes y accesorios (excepto estuches y fundas) de maquinas de las partidas 84,69	43.272.351	51.025.367	0,7	0,7	17,9
84118290	Las demás turbinas de gas, de potencia > a 5000 kw	-	47.537.741	-	0,6	-
73053100	Los demás tubos, secc. circular diámetro exterior > a 406,4 mm, de He o acero, soldados longi	1.691.052	47.070.359	0,0	0,6	2.683,5
27011210	Hulla bituminosa para uso metalúrgico	27.830.148	45.839.071	0,5	0,6	64,7
87012020	Tractores de carretera para semirremolques, con motor diesel potencia > a 200 HP	32.745.650	44.251.278	0,5	0,6	35,1
27090020	Aceites crudos de petróleo o de minerales bituminosos con grados API superior o igual a 25	28.686.953	43.907.047	0,5	0,6	53,1
87033390	Los demás vehículos transporte pers., de encendido por compresión, de cilindrada > a 2500 c	26.700.600	42.552.815	0,4	0,6	59,4
10019000	Los demás trigos y morcajo (tranquillón)	2.055.189	41.637.471	0,0	0,6	1.926,0
84314990	Las demás partes de maquinas o aparatos de las partidas 84.26, 84.29 y 84.30	32.353.037	39.500.098	0,5	0,5	22,1
84715000	Unidades de proceso digitales, excepto las de partidas 8471.41 u 8471.49	36.031.821	38.723.728	0,6	0,5	7,5
	Total Principales Productos	2.005.690.170	2.670.620.513	33,1	36,2	33,2
	Otros Productos	4.049.371.596,0	4.714.551.022,0	66,9	63,8	16,4
	Total Importaciones	6.055.061.766	7.385.171.535	100,0	100,0	22,0

Fuente: Departamento de Estudios e Informaciones, DIRECON (Julio 2006) en base a cifras del Banco Central de Chile

PCM/pcm

ANEXO N° 70
EXPORTACIONES DE CHILE A INDIA
CLASIFICADAS DE ACUERDO A LA CIU, 1999 - 2006

(Cifras en millones de dólares FOB, de cada año)

	1999	2000	2001	2002	2003	2004	2005	Enero - Junio	
								2005	2006
I. Agricultura, Fruticultura, Ganadería Silvicultura y Pesca Extractiva	1,4	1,0	0,2	1,7	0,4	2,1	2,6	1,6	2,4
Agricultura, fruticultura y ganadería	0,0	1,0	0,1	1,7	0,4	2,1	2,6	1,6	2,4
Agricultura	-	-	0,0	0,0	0,1	0,0	0,1	0,0	0,0
Fruticultura	0,0	1,0	0,1	1,7	0,3	2,0	2,5	1,6	2,4
Ganadería	-	-	-	0,0	-	-	-	-	-
Silvicultura	1,4	-	0,0	0,0	-	-	0,0	0,0	-
Pesca Extractiva	-	-	0,0	0,0	0,1	0,0	0,0	-	-
II. Minería	86,3	116,6	107,3	167,7	203,4	394,6	471,4	167,4	584,1
Cobre	86,1	115,4	105,3	165,1	195,7	383,4	449,7	156,9	571,9
Resto	0,2	1,2	2,0	2,7	7,7	11,2	21,6	10,4	12,3
III. Industria	11,6	7,3	7,6	15,0	21,3	16,3	21,5	14,3	10,2
Industria alimentaria, bebidas, licores y tabaco	6,8	5,5	4,9	8,6	14,0	9,9	10,0	8,1	4,0
Alimentos y alimentos forrajeos	6,8	5,5	4,8	8,5	13,8	9,6	9,6	7,9	3,8
Bebidas, líquidos, alcoholes y tabacos	0,0	0,0	0,1	0,1	0,1	0,3	0,3	0,2	0,2
Industria textil, prendas de vestir y cuero	0,1	0,2	-	0,0	0,1	0,4	0,5	0,2	0,2
Textiles y confecciones de prendas de vestir	0,1	0,0	-	-	0,1	0,0	0,0	0,0	0,0
Curtiembre, talabartería, cuero y pieles, calzados	-	0,2	-	0,0	0,0	0,3	0,5	0,2	0,2
Forestales y muebles de madera	-	-	-	-	-	0,1	0,9	0,4	0,5
Celulosa, papel, cartón, editoriales e imprenta	2,8	0,9	1,6	4,3	4,2	4,0	6,0	3,3	3,0
Productos químicos básicos y preparados, petróleo y derivados, caucho y plástico	1,2	0,5	0,3	0,6	0,5	0,4	1,6	0,8	1,6
Productos de barro, loza y porcelana, vidrio y productos minerales no metálicos	-	-	0,0	0,0	-	-	0,0	-	0,0
Industria básica del hierro y del acero, industria básica de metales no ferrosos	0,2	0,1	0,7	1,0	1,9	1,3	0,9	0,4	0,4
Productos metálicos, maquinaria, equipos material eléctrico, instrumentos de medida y material de transporte	0,5	0,1	0,1	0,4	0,6	0,3	1,7	1,0	0,6
Productos metálicos, maquinaria, equipos, material eléctrico e instrumentos de medida	-	0,1	0,1	0,4	0,6	0,3	1,5	1,0	0,6
Material de transporte	0,5	-	-	-	-	0,0	0,1	0,0	-
Industria manufacturera no expresada	-	-	-	0,0	0,1	-	-	-	-
IV. Otros	-	0,0	0,0	0,0	0,2	0,1	0,0	-	0,0
IV. Total Exportaciones	99,3	124,9	115,0	184,5	225,4	413,1	495,5	183,2	596,8

Fuente: Departamento de Estudios e Informaciones, DIRECON (Abril 2006) en base a cifras del Banco Central de Chile

PCM/pcm

ANEXO N° 71
IMPORTACIONES DE CHILE DESDE INDIA, SEGÚN TIPO DE BIEN
1999 - 2006

(Cifras en millones de dólares CIF, de cada año y porcentajes)

	1999	2000	2001	2002	2003	2004	2005	Enero - Junio	
								2005	2006
I. Bienes de Consumo	33,2	44,5	45,9	39,4	34,7	45,5	60,5	24,3	30,5
II. Bienes Intermedios	21,1	24,8	27,3	27,5	29,4	48,9	65,1	31,8	36,7
Petróleo	-	-	-	-	-	-	-	-	-
Otros Combustibles y Lubricantes	-	-	-	0,0	0,1	0,1	0,1	0,1	0,2
III. Bienes de Capital	0,7	0,8	2,1	15,3	6,4	6,3	9,2	2,6	7,3
IV. Total Importaciones	55,1	70,1	75,2	82,1	70,5	100,8	134,8	58,7	74,4

Fuente: Departamento de Estudios e Informaciones, DIRECON (Julio 2006), en base a cifras del Banco Central de Chile

ANEXO N° 72
PRINCIPALES PRODUCTOS EXPORTADOS POR CHILE AL INDIA
ENERO - JUNIO 2005 - 2006

(Cifras en dólares FOB, de cada año y porcentajes)

SACH	Glosa	Monto (FOB)		Estructura (%)		Crecimiento (%)
		2005	2006	2005	2006	2006
26030000	Minerales de cobre y sus concentrados.	156.936.780	571.857.053	85,7	95,8	264,4
28012000	Yodo.	8.253.683	9.595.396	4,5	1,6	16,3
48010010	Papel prensa en bobinas	2.830.739	2.344.108	1,5	0,4	-17,2
23012013	Harina de pescado con un contenido de proteínas superior al 68% en peso (super prime) , imp	3.105.032	1.993.674	1,7	0,3	-35,8
23012012	Harina de pescado con un contenido de proteínas superior o igual al 66% pero inferior al 68%	4.511.142	1.602.583	2,5	0,3	-64,5
26139010	Concentrados sin tostar de molibdeno.	592.854	1.395.504	0,3	0,2	135,4
8081090	Las demás variedades de manzanas frescas	312.171	1.065.889	0,2	0,2	241,4
8081010	Manzanas frescas, variedad Richard delicius	217.686	787.343	0,1	0,1	261,7
26131010	Concentrados tostados de molibdeno.	851.022	715.401	0,5	0,1	-15,9
28252000	Oxido e hidróxido de litio.	-	656.943	-	0,1	-
47031100	Pasta química de coníferas a la sosa (soda) o al sulfato,excepto para disolver, cruda	120.141	615.399	0,1	0,1	412,2
28257010	Trióxido de molibdeno	169.609	563.908	0,1	0,1	232,5
44111910	Tableros de fibras densidad > a 0.8 g/cm3, con trabajo mecánico y recubrimiento superficial	350.046	510.234	0,2	0,1	45,8
8081030	Manzanas frescas, variedad Red starking	339.632	354.126	0,2	0,1	4,3
28369100	Carbonato de litio	264.829	249.725	0,1	0,0	-5,7
74040029	Desperdicios y desechos, de aleaciones de cobre	-	217.478	-	0,0	-
25289010	Ulexita natural	364.861	203.988	0,2	0,0	-44,1
41079200	Las demás cueros y pieles incluidas las hojas, curtidas o secadas y pieles apergaminadas de b	206.994	175.760	0,1	0,0	-15,1
84749010	Partes coladas o moldeadas, de fundición, hierro o acero	-	169.894	-	0,0	-
8061030	Uva fresca, variedad Red globe	83.428	159.688	0,0	0,0	91,4
84304990	Las demás máquinas de sondeo o perforación	-	145.158	-	0,0	-
27101991	Aceites aislantes para uso eléctrico	-	122.928	-	0,0	-
85153100	Maquinas y aparatos de soldar de arco o de chorro de plasma, total o parcialmente automático	-	100.326	-	0,0	-
38082010	Fungicidas acondicionados venta por menor en envases de hasta 5 kn o 5 lts	35.730	91.702	0,0	0,0	156,7
84483900	Las demas partes y accesorios de las maquinas de la ptda 84.45 o de sus máq. o aparatos auxi	-	77.000	-	0,0	-
	Total Principales Productos	179.546.379	595.771.208	98,0	99,8	231,8
	Otros Productos	3.657.268	1.018.410	2,0	0,2	-72,2
	Total Exportaciones	183.203.647	596.789.618	100,0	100,0	225,8

Fuente: Departamento de Estudios e Informaciones, DIRECON (Julio 2006) en base a cifras del Banco Central de Chile

PCM/pcm

CUADRO N° 73
PRINCIPALES PRODUCTOS IMPORTADOS POR CHILE DESDE INDIA
ENERO - JUNIO 2005 - 2006

(Cifras en dólares CIF, de cada año y porcentajes)

SACH	Glosa	Monto (CIF)		Estructura (%)		Crecimiento (%)
		2005	2006	2005	2006	2006
42032900	Los demás guantes mitones y manoplas, de cuero natural o cuero regenerado	3.439.791	4.276.820	5,9	5,7	24,3
87032291	Automóviles de turismo, de cilindrada > a 1000 cm3 pero <= a 1500 cm3	322.875	2.949.750	0,6	4,0	813,6
30049010	Los demás medicamentos (excepto los de partida 30.02, 30.05 o 30.06) acondicionados para	2.784.456	2.900.986	4,7	3,9	4,2
87032191	Automóviles de turismo, de encendido por chispa, de cilindrada <= a 1000 c3	2.633.617	2.856.751	4,5	3,8	8,5
28332910	Sulfato de cobalto	2.179.020	1.841.439	3,7	2,5	-15,5
55095330	Los demás hilados fibra discontinua poliester mezclados principalmente con algodón, de título	1.282.379	1.777.567	2,2	2,4	38,6
30043110	Medicamentos que contengan insulina, sin antibióticos, para uso humano, al detalle	-	1.441.950	-	1,9	-
84818099	Los demas articulos de griferia y organos similares, para otros usos	19.690	1.348.209	0,0	1,8	6.747,2
84194000	Aparatos de destilacion o de rectificacion	-	1.154.457	-	1,6	-
42031010	Chaquetas, chaquetones y casacas, de cuero natural o cuero regenerado	867.872	1.113.892	1,5	1,5	28,3
85015399	Los demas motores de corriente alterna, polifásicos, de potencia > a 750kW	-	1.014.313	-	1,4	-
85043300	Los demas transformadores, de potencia > a 16 kva pero <= a 500 kva	-	841.402	-	1,1	-
85451100	Electrodos del tipo de los utilizados en hornos	300.752	817.755	0,5	1,1	171,9
63025100	Las demás ropas de mesa, de algodón	945.163	775.726	1,6	1,0	-17,9
64061000	Partes superiores de calzado y sus partes, excepto contrafuertes y punteras duras	241.962	767.818	0,4	1,0	217,3
85042320	Transformadores de dielectrico liquido de potencia > 37.500 kva pero <= a 75.000 kva	-	743.337	-	1,0	-
29415000	Eritromicina y sus derivados; sales de estos productos	724.323	705.665	1,2	0,9	-2,6
95066210	Balones inflables para futbol	231.790	696.680	0,4	0,9	200,6
29333999	Los demás compuestos con un ciclo piridina, sin condensar	452.122	689.742	0,8	0,9	52,6
29339990	Los demás compuestos heterociclicos con heteroátomo(s) de nitrógeno exclusivamente	1.088.761	675.240	1,9	0,9	-38,0
85239000	Los demas soportes preparados para grabar sonido o grabaciones análogas, sin grabar, except	937.324	659.649	1,6	0,9	-29,6
63039100	Visillos,cortinas, guardamalletas y rodapiés , de algodón	444.254	651.458	0,8	0,9	46,6
87019011	Tractores de ruedas, agrícolas	680.055	646.952	1,2	0,9	-4,9
73239300	Articulos de uso domestico y sus partes, de acero inoxidable	593.459	623.524	1,0	0,8	5,1
29419090	Los demás antibióticos.	202.145	615.913	0,3	0,8	204,7
	Total Principales Productos	20.371.810	32.586.995	34,7	43,8	60,0
	Otros Productos	38.328.424	41.838.816	65,3	56,2	9,2
	Total Importaciones	58.700.234	74.425.811	100,0	100,0	26,8

Fuente: Departamento de Estudios e Informaciones, DIRECON (Julio 2006) en base a cifras del Banco Central de Chile

PCM/pcm

ANEXO N° 74
EXPORTACIONES DE CHILE A UNIÓN EUROPEA 15
CLASIFICADAS DE ACUERDO A LA CIU, 1999 - 2006

(Cifras en millones de dólares FOB, de cada año)

	1999	2000	2001	2002	2003	2004	2005	Enero - Junio	
								2005	2006
I. Agricultura, Fruticultura, Ganadería Silvicultura y Pesca Extractiva	383,1	303,3	321,3	338,2	456,0	590,1	623,8	434,2	466,9
Agricultura, fruticultura y ganadería	358,6	275,8	301,4	329,4	447,9	580,3	612,4	425,4	461,0
Agricultura	41,5	44,5	46,8	48,5	54,4	82,8	78,6	59,2	56,2
Fruticultura	313,0	224,7	248,3	273,3	378,3	484,8	523,3	359,4	393,3
Ganadería	4,1	6,6	6,3	7,6	15,1	12,8	10,5	6,8	11,5
Silvicultura	17,2	19,5	11,3	1,3	1,3	1,4	1,6	1,0	0,9
Pesca Extractiva	7,3	8,0	8,5	7,5	6,8	8,4	9,8	7,9	5,0
II. Minería	2.598,6	2.741,2	2.812,4	2.500,9	2.756,4	5.057,2	6.025,4	2.984,2	5.413,4
Cobre	2.163,4	2.275,9	2.402,7	2.037,4	2.204,6	4.045,1	4.584,4	2.242,7	4.634,4
Resto	435,2	465,3	409,6	463,4	551,8	1.012,1	1.441,0	741,5	779,0
III. Industria	1.123,7	1.478,6	1.439,4	1.386,9	1.753,2	2.167,5	2.485,5	1.221,4	1.355,9
Industria alimentaria, bebidas, licores y tabaco	606,5	610,2	696,8	715,0	891,2	1.064,4	1.244,6	583,1	639,7
Alimentos y alimentos forrajeados	363,8	352,3	419,4	408,6	533,2	626,4	790,3	368,7	429,6
Bebidas, líquidos, alcoholes y tabacos	242,7	258,0	277,3	306,4	357,9	438,0	454,4	214,4	210,1
Industria textil, prendas de vestir y cuero	19,3	20,3	16,0	16,3	18,5	17,5	10,8	6,1	6,6
Textiles y confecciones de prendas de vestir	7,9	6,4	8,0	7,7	12,7	12,2	5,0	3,2	2,2
Curtiembre, talabartería, cuero y pieles, calzados	11,3	13,9	8,0	8,7	5,7	5,3	5,8	2,9	4,4
Forestales y muebles de madera	53,6	47,3	48,1	56,9	68,3	88,8	117,1	58,7	54,7
Celulosa, papel, cartón, editoriales e imprenta	220,5	474,0	322,2	301,6	376,4	473,9	448,2	214,4	228,9
Productos químicos básicos y preparados, petróleo y derivados, caucho y plástico	145,9	224,0	260,1	215,6	296,6	417,7	522,4	297,5	344,8
Productos de barro, loza y porcelana, vidrio y productos minerales no metálicos	1,1	0,9	1,2	2,2	2,7	2,8	2,5	1,2	1,1
Industria básica del hierro y del acero, industria básica de metales no ferrosos	46,5	59,8	62,5	49,9	60,7	61,1	90,8	40,3	59,5
Productos metálicos, maquinaria, equipos material eléctrico, instrumentos de medida y material de transporte	27,2	39,4	24,7	20,7	32,7	35,2	45,0	17,4	19,8
Productos metálicos, maquinaria, equipos, material eléctrico e instrumentos de medida	24,8	37,6	23,3	18,1	23,0	31,2	37,1	15,3	16,8
Material de transporte	2,4	1,8	1,4	2,6	9,7	4,0	7,9	2,1	3,1
Industria manufacturera no expresada	3,1	2,5	7,8	8,6	6,2	6,2	4,2	2,7	0,8
IV. Otros	17,6	17,8	21,1	60,2	25,0	23,4	42,9	14,9	23,1
IV. Total Exportaciones	4.123,0	4.540,9	4.594,1	4.286,1	4.990,7	7.838,2	9.177,6	4.654,8	7.259,2

Fuente: Departamento de Estudios e Informaciones, DIRECON (Abril 2006) en base a cifras del Banco Central de Chile

PCM/pcm

ANEXO N° 75
IMPORTACIONES DE CHILE DESDE UNIÓN EUROPEA 15, SEGÚN TIPO DE BIEN
1999 - 2006

(Cifras en millones de dólares CIF, de cada año y porcentajes)

	1999	2000	2001	2002	2003	2004	2005	Enero - Junio	
								2005	2006
I. Bienes de Consumo	433,2	464,1	530,1	461,1	445,2	457,0	537,6	261,4	322,6
II. Bienes Intermedios	1.506,2	1.604,2	1.583,8	1.525,8	1.633,0	1.952,2	2.391,6	1.165,4	1.332,2
Petróleo	0,0	-	-	-	-	-	-	-	-
Otros Combustibles y Lubricantes	20,4	22,8	17,7	18,4	22,9	72,7	37,8	26,9	70,6
III. Bienes de Capital	909,1	811,8	950,2	1.036,5	1.182,3	1.120,9	2.019,5	998,4	850,0
IV. Total Importaciones	2.848,5	2.880,0	3.064,1	3.023,4	3.260,5	3.530,0	4.948,7	2.425,2	2.504,8

Fuente: Departamento de Estudios e Informaciones, DIRECON (Julio 2006), en base a cifras del Banco Central de Chile

ANEXO N° 76
PRINCIPALES PRODUCTOS EXPORTADOS POR CHILE A LA UNIÓN EUROPEA 15
ENERO - JUNIO 2005 - 2006
(Cifras en dólares FOB, de cada año y porcentajes)

SACH	Glosa	Monto (FOB)		Estructura (%)		Crecimiento (%)
		2005	2006	2005	2006	2006
74031100	Cátodos y secciones de catodo, de cobre refinado	1.599.074.727	3.438.539.736	34,4	47,4	115,0
26030000	Minerales de cobre y sus concentrados.	439.296.051	723.272.724	9,4	10,0	64,6
26139010	Concentrados sin tostar de molibdeno.	281.139.980	256.522.594	6,0	3,5	-8,8
26131010	Concentrados tostados de molibdeno.	222.891.814	248.604.311	4,8	3,4	11,5
74020010	Cobre para el afino.	78.100.006	243.547.026	1,7	3,4	211,8
74031900	Los demas cobre refinados.	126.264.695	213.960.342	2,7	2,9	69,5
72027000	Ferromolibdeno.	176.837.720	208.300.733	3,8	2,9	17,8
29051100	Metanol (alcohol metílico)	133.862.305	150.410.412	2,9	2,1	12,4
47032100	Pasta química de coníferas a la sosa (soda) o al sulfato,excepto para disolver, semiblanqueada	124.332.104	132.839.861	2,7	1,8	6,8
28257010	Trióxido de molibdeno	90.229.827	102.312.275	1,9	1,4	13,4
47032900	Pasta química de maderas distintas a las coníferas, a la sosa (soda) o al sulfato, excepto para d	63.268.602	64.989.109	1,4	0,9	2,7
3042052	Filetes de salmones del Atlántico y Danubio, congelados.	55.823.619	62.803.831	1,2	0,9	12,5
8061010	Uva fresca, variedad Thompson seedless (Sultanina)	49.249.986	60.282.892	1,1	0,8	22,4
8105000	Kiwis frescos	41.777.460	52.688.605	0,9	0,7	26,1
22042121	Vino Cabernet sauvignon, capacidad inferior o igual a 2 lts.	47.494.198	45.064.971	1,0	0,6	-5,1
8061090	Uva fresca, las demás variedades	33.645.004	44.984.545	0,7	0,6	33,7
28012000	Yodo.	33.232.713	36.044.250	0,7	0,5	8,5
8061030	Uva fresca, variedad Red globe	41.493.475	35.078.438	0,9	0,5	-15,5
3049051	Trozos de salmones del Pacífico, Atlántico y Danubio	17.299.943	33.113.540	0,4	0,5	91,4
8081020	Manzanas frescas, variedad Royal gala	28.423.337	32.242.760	0,6	0,4	13,4
16059070	Cholgas,choritos y choros preparados y conservados	19.518.805	30.766.843	0,4	0,4	57,6
23012013	Harina de pescado con un contenido de proteínas superior al 68% en peso (super prime) , imp	13.021.951	27.984.210	0,3	0,4	114,9
26209920	Las demás cenizas y residuos (excepto de siderurgia) que contengan principalmente plata	20.101.438	27.670.494	0,4	0,4	37,7
22042991	Los demás vinos tintos	31.284.551	27.180.515	0,7	0,4	-13,1
22042122	Vino Merlot, capacidad inferior o igual a 2 lts.	30.491.121	26.442.988	0,7	0,4	-13,3
	Total Principales Productos	3.798.155.432	6.325.648.005	81,6	87,1	66,5
	Otros Productos	856.671.733	933.577.758	18,4	12,9	9,0
	Total Exportaciones	4.654.827.165	7.259.225.763	100,0	100,0	56,0

Fuente: Departamento de Estudios e Informaciones, DIRECON (Julio 2006) en base a cifras del Banco Central de Chile

PCM/pcm

CUADRO N° 77
PRINCIPALES PRODUCTOS IMPORTADOS POR CHILE DESDE LA UNIÓN EUROPEA 15
ENERO - JUNIO 2005 - 2006
(Cifras en dólares CIF, de cada año y porcentajes)

SACH	Glosa	Monto (CIF)		Estructura (%)		Crecimiento (%)
		2005	2006	2005	2006	2006
87032391	Automóviles de turismo, de cilindrada > a 1500 cm3 pero <= a 3000 cm3	46.152.031	58.306.422	1,9	2,3	26,3
30049010	Los demás medicamentos (excepto los de partida 30.02, 30.05 o 30.06) acondicionados para	37.050.892	46.331.581	1,5	1,8	25,0
27101123	Gasolina para vehículos terrestres, sin Pb, de 97 octanos	15.197.205	43.429.765	0,6	1,7	185,8
32041910	Beta-caroteno y otras materias colorantes carotenoides	37.695.980	40.080.503	1,6	1,6	6,3
86031010	Automotores para vías férreas, con fuente externa de electricidad	17.053.312	39.948.720	0,7	1,6	134,3
85252090	Los demás aparatos emisores con aparato receptor incorporado	8.872.327	35.873.613	0,4	1,4	304,3
87042111	Furgones, motor de émbolo (pistón), de encendido por compresión (diesel o semidiesel), con	27.307.185	31.401.821	1,1	1,3	15,0
87042351	Chasis cabinados motor de émbolo (pistón), de encendido por compresión (diesel o semidiesel)	21.207.677	27.809.100	0,9	1,1	31,1
87032491	Automóviles de turismo, de encendido por chispa, de cilindrada > a 3000 c3	13.289.314	24.740.741	0,5	1,0	86,2
40116910	Neumáticos nuevos de caucho con alto relieves, del tipo usado en volquetes automotores y en	14.776.318	22.025.098	0,6	0,9	49,1
73053100	Los demás tubos,secc.circular diámetro exterior > a 406,4 mm, de He o acero, soldados longi	16.742.630	20.879.911	0,7	0,8	24,7
84137000	Las demas bombas centrifugas.	10.648.338	18.744.633	0,4	0,7	76,0
85179090	Las demás partes de aparatos electricos de telefonía o telegrafía y videofonos	6.532.798	17.925.660	0,3	0,7	174,4
87033291	Automóviles de turismo, de encendido por compresión, de cilindrada > a 1500 c3 pero <= a 2	9.221.276	16.454.826	0,4	0,7	78,4
84752900	Las demás máquinas para fabricar o trabajar en caliente el vidrio o sus manufacturas	119.427	16.202.578	0,0	0,6	13.466,9
85299070	Las demas partes destinadas a los bs de partidas 85.25 y 85.27	18.455.448	16.044.335	0,8	0,6	-13,1
48101310	Papel para escribir, imprimir u otros fines gráficos, con contenido total de fibras <= 10%, en c	13.252.286	15.909.811	0,5	0,6	20,1
73084000	Material de andamiaje,de encofrado o de apeo o apuntalamiento, de fundicion, de hierro o de	11.890.946	15.808.429	0,5	0,6	32,9
72254000	Los demas prod.laminado de acero en caliente, sin enrollar, de ancho >= a 600 mm	8.052.592	15.664.322	0,3	0,6	94,5
44160010	Barriles, cubas, tinas y tinajas, de madera	15.975.050	15.441.416	0,7	0,6	-3,3
84818099	Los demas articulos de grifería y organos similares, para otros usos	11.603.012	15.361.204	0,5	0,6	32,4
84798990	Las demas maquinas y aparatos mecánicos con función propia, ncop de este cap.	8.209.751	14.706.737	0,3	0,6	79,1
84659990	Las demás máquinas herramientas para prabajar madera, corcho, hueso, caucho endurecido, p	8.530.542	14.673.176	0,4	0,6	72,0
48101910	Los demás papeles para escribir, imprimir u otros fines gráficos, con contenido total de fibras	12.343.106	14.449.389	0,5	0,6	17,1
27101940	Aceites combustibles destilados (gasoil, diesel oil)	3.954	14.364.729	0,0	0,6	363.196,1
	Total Principales Productos	390.183.397	612.578.520	16,1	24,5	57,0
	Otros Productos	2.035.001.593	1.892.194.368	83,9	75,5	-7,0
	Total Importaciones	2.425.184.990	2.504.772.888	100,0	100,0	3,3

Fuente: Departamento de Estudios e Informaciones, DIRECON (Julio 2006) en base a cifras del Banco Central de Chile

PCM/pcm

ANEXO N° 78
EXPORTACIONES DE CHILE A EFTA
CLASIFICADAS DE ACUERDO A LA CIU, 1999 - 2006

(Cifras en millones de dólares FOB, de cada año)

	1999	2000	2001	2002	2003	2004	2005	Enero - Junio	
								2005	2006
I. Agricultura, Fruticultura, Ganadería Silvicultura y Pesca Extractiva	10,2	12,2	12,1	4,7	7,2	5,9	9,0	4,6	5,4
Agricultura, fruticultura y ganadería	1,5	2,4	2,6	3,1	4,2	3,8	6,2	3,3	4,4
Agricultura	0,1	0,1	0,0	0,0	0,0	0,0	0,0	0,0	0,1
Fruticultura	1,2	2,0	2,1	2,5	3,4	2,8	5,2	2,6	3,7
Ganadería	0,2	0,3	0,5	0,6	0,8	1,1	1,0	0,7	0,6
Silvicultura	7,2	7,6	8,2	-	0,0	0,0	0,0	0,0	-
Pesca Extractiva	1,5	2,2	1,3	1,6	3,0	2,1	2,7	1,3	1,0
II. Minería	47,5	59,3	134,5	48,5	60,6	130,3	33,8	6,6	32,2
Cobre	37,1	54,0	130,0	47,6	60,1	130,1	-	-	1,0
Resto	10,4	5,3	4,4	0,9	0,5	0,2	33,8	6,6	31,3
III. Industria	96,1	93,6	62,7	71,1	40,1	49,8	52,5	27,6	22,7
Industria alimentaria, bebidas, licores y tabaco	48,0	34,8	32,2	29,0	30,7	35,8	43,8	23,5	15,5
Alimentos y alimentos forrajeos	16,7	10,0	6,4	8,7	8,4	14,1	23,0	14,0	6,7
Bebidas, líquidos, alcoholes y tabacos	31,3	24,7	25,8	20,3	22,3	21,7	20,8	9,5	8,8
Industria textil, prendas de vestir y cuero	0,1	0,1	0,1	0,0	0,2	0,4	0,1	0,0	0,1
Textiles y confecciones de prendas de vestir	0,0	0,1	0,1	0,0	0,1	0,4	0,0	0,0	0,1
Curtiembre, talabartería, cuero y pieles, calzados	0,0	0,0	-	0,0	0,1	0,1	0,0	0,0	0,0
Forestales y muebles de madera	0,0	0,0	0,3	5,6	5,3	4,3	2,2	1,3	0,8
Celulosa, papel, cartón, editoriales e imprenta	11,3	0,1	-	0,0	0,0	0,0	0,0	0,0	0,0
Productos químicos básicos y preparados, petróleo y derivados, caucho y plástico	0,6	1,8	2,3	3,0	2,2	2,6	2,1	0,8	2,3
Productos de barro, loza y porcelana, vidrio y productos minerales no metálicos	0,0	0,0	0,0	0,0	0,0	0,0	0,0	0,0	0,0
Industria básica del hierro y del acero, industria básica de metales no ferrosos	14,6	34,7	4,0	0,9	0,6	5,9	2,2	0,9	2,5
Productos metálicos, maquinaria, equipos material eléctrico, instrumentos de medida y material de transporte	21,4	21,6	23,8	32,4	1,1	0,7	2,1	1,1	1,4
Productos metálicos, maquinaria, equipos, material eléctrico e instrumentos de medida	0,5	0,3	0,3	3,7	1,0	0,7	2,0	1,0	1,4
Material de transporte	21,0	21,3	23,5	28,7	0,0	0,0	0,1	0,1	0,0
Industria manufacturera no expresada	0,0	0,5	0,0	0,1	0,0	0,0	0,0	0,0	0,0
IV. Otros	0,8	2,6	5,6	9,3	6,3	4,9	5,6	1,9	6,3
IV. Total Exportaciones	154,6	167,6	214,8	133,6	114,1	190,9	100,9	40,6	66,6

Fuente: Departamento de Estudios e Informaciones, DIRECON (Abril 2006) en base a cifras del Banco Central de Chile

PCM/pcm

ANEXO N° 79
IMPORTACIONES DE CHILE DESDE EFTA, SEGÚN TIPO DE BIEN
1999 - 2006

(Cifras en millones de dólares CIF, de cada año y porcentajes)

	1999	2000	2001	2002	2003	2004	2005	Enero - Junio	
								2005	2006
I. Bienes de Consumo	32,3	26,1	25,4	27,3	28,7	32,6	34,2	17,4	20,2
II. Bienes Intermedios	74,2	72,2	79,5	71,6	73,3	89,7	98,1	38,0	40,1
Petróleo	-	-	-	-	-	-	-	-	-
Otros Combustibles y Lubricantes	0,1	0,1	7,8	0,1	0,2	7,7	0,3	0,1	0,3
III. Bienes de Capital	66,2	53,9	59,7	27,8	33,2	49,4	70,6	34,7	25,0
IV. Total Importaciones	172,6	152,1	164,6	126,7	135,3	171,6	203,0	90,0	85,2

Fuente: Departamento de Estudios e Informaciones, DIRECON (Julio 2006), en base a cifras del Banco Central de Chile

ANEXO N° 80
PRINCIPALES PRODUCTOS EXPORTADOS POR CHILE A LA EFTA
ENERO - JUNIO 2005 - 2006

(Cifras en dólares FOB, de cada año y porcentajes)

SACH	Glosa	Monto (FOB)		Estructura (%)		Crecimiento (%)
		2005	2006	2005	2006	2006
71081200	Oro en bruto, excepto en polvo, para uso no monetario	5.102.831	19.905.923	12,6	29,9	290,1
71069120	Plata en bruto, aleada.	1.457.033	10.828.401	3,6	16,3	643,2
250000	Servicios considerados exportación	1.853.464	6.301.276	4,6	9,5	240,0
22042121	Vino Cabernet sauvignon, capacidad inferior o igual a 2 lts.	2.732.178	2.839.417	6,7	4,3	3,9
22042991	Los demás vinos tintos	3.180.609	2.384.854	7,8	3,6	-25,0
74091100	Chapas y tiras de Cu refinado, espesor > a 0.15 mm, enrolladas	690.730	2.372.527	1,7	3,6	243,5
3042052	Filetes de salmones del Atlántico y Danubio, congelados.	1.880.467	2.290.042	4,6	3,4	21,8
13023910	Carreghenina	680.175	2.144.067	1,7	3,2	215,2
22042123	Vino tinto mezclas, capacidad inferior o igual a 2 lts.	866.954	1.157.855	2,1	1,7	33,6
12122040	Algas Chascón, frescas o secas, incluso pulverizadas, especiales para la alimentación humana	1.291.010	1.002.824	3,2	1,5	-22,3
8081020	Manzanas frescas, variedad Royal gala	626.570	978.338	1,5	1,5	56,1
74031100	Cátodos y secciones de catodo, de cobre refinado	-	953.286	-	1,4	-
74199919	Los demas cospeles de Cu	69.311	901.961	0,2	1,4	1.201,3
8112020	Frambuesas, sin cocer o cocidas en agua o vapor, congeladas, incluso con azúcar o edulcoram	804.220	901.496	2,0	1,4	12,1
44121910	Madera contrachapada que tenga al menos una hoja externa de coníferas, de espesor <= 0.6 m	1.242.990	791.721	3,1	1,2	-36,3
8081090	Las demás variedades de manzanas frescas	547.947	775.733	1,3	1,2	41,6
8061010	Uva fresca, variedad Thompson seedless (Sultanina)	27.604	744.236	0,1	1,1	2.596,1
8119090	Las demás frutas y otros frutos, sin cocer o cocidas en agua o vapor, congeladas, incluso con	594.978	662.457	1,5	1,0	11,3
22042112	Vino Chardonnay, capacidad inferior o igual a 2 lts.	743.876	644.089	1,8	1,0	-13,4
8061090	Uva fresca, las demás variedades	13.726	643.898	0,0	1,0	4.591,1
4090000	Miel natural.	493.439	603.330	1,2	0,9	22,3
8132000	Ciruelas secas.	355.203	553.720	0,9	0,8	55,9
26169090	Los demás minerales de metales preciosos	-	535.056	-	0,8	-
22042129	Los demás vinos tintos con denominación de origen capacidad inferior o igual a 2 lts.	435.062	498.528	1,1	0,7	14,6
22042122	Vino Merlot, capacidad inferior o igual a 2 lts.	535.363	479.449	1,3	0,7	-10,4
	Total Principales Productos	26.225.740	61.894.484	64,5	92,9	136,0
	Otros Productos	14.404.396	4.735.906	35,5	7,1	-67,1
	Total Exportaciones	40.630.136	66.630.390	100,0	100,0	64,0

Fuente: Departamento de Estudios e Informaciones, DIRECON (Julio 2006) en base a cifras del Banco Central de Chile

PCM/pcm

CUADRO N° 81
PRINCIPALES PRODUCTOS IMPORTADOS POR CHILE DESDE LA EFTA
ENERO - JUNIO 2005 - 2006

(Cifras en dólares CIF, de cada año y porcentajes)

SACH	Glosa	Monto (CIF)		Estructura (%)		Crecimiento (%)
		2005	2006	2005	2006	2006
30049010	Los demás medicamentos (excepto los de partida 30.02, 30.05 o 30.06) acondicionados para	9.275.608	11.312.338	10,3	13,3	22,0
84798990	Las demás maquinas y aparatos mecánicos con función propia, ncop de este cap.	2.309.363	4.403.274	2,6	5,2	90,7
85044090	Los demás convertidores estaticos.	865.269	3.840.910	1,0	4,5	343,9
30023000	Vacunas para la medicina veterinaria	1.331.600	3.709.245	1,5	4,4	178,6
90213900	Los demas articulos y aparatos de protesis	1.999.700	2.489.910	2,2	2,9	24,5
5119111	Huevas y lechas de salmones del Pacifico, Atlántico y Danubio, para la reproducción e impro	1.722.020	2.141.015	1,9	2,5	24,3
38082010	Fungicidas acondicionados venta por menor en envases de hasta 5 kn o 5 lts	1.135.915	2.129.867	1,3	2,5	87,5
91021100	Relojes pulsera, de pilas, con indicador mecánico, excepto de metales preciosos	1.456.242	1.596.687	1,6	1,9	9,6
38082090	Los demás fungicidas acondicionados venta por menor en otros envases	868.750	1.416.709	1,0	1,7	63,1
29362800	Vitamina E y sus derivados, sin mezclar	1.207.966	1.357.334	1,3	1,6	12,4
85421000	Tarjetas provistas de un circuito integrado electrónico (tarjetas inteligentes [smart cards])	478.251	1.075.133	0,5	1,3	124,8
28255000	Oxidos e hidróxidos de cobre	655.809	1.054.411	0,7	1,2	60,8
89019099	Los demas barcos contenedores p. el transporte de mercancías o para transporte mixto de pers	6.564.881	987.608	7,3	1,2	-85,0
84659990	Las demás máquinas herramientas para prabajar madera, corcho, hueso, caucho endurecido, p	-	917.656	-	1,1	-
23099090	Las demás preparaciones del tipo utilizado para alimentar animales	587.337	910.981	0,7	1,1	55,1
38249099	Los demás productos químicos o preparados para la industria química, ncop	388.485	868.358	0,4	1,0	123,5
30042010	Medicamentos que contengan otros antibióticos para uso humano, al detalle	526.294	844.082	0,6	1,0	60,4
5119112	Huevas y lechas de truchas, para la reproducción e improprias para consumo humano	423.100	812.000	0,5	1,0	91,9
84381020	Maquinas y aparatos para la fabricación de pastas alimenticias	-	804.729	-	0,9	-
85252030	Teléfonos celulares	-	761.500	-	0,9	-
32151940	Las demás tintas de imprimir litográficas offset, excepto negras	396.721	687.300	0,4	0,8	73,2
76129000	Los demás depósitos, cisternas, cubas y recipientes similares cap <= a 300 lts, de Al, incluso r	11	681.942	0,0	0,8	6.199.372,7
85354000	Pararrayos, limitadores de tension y supresores de sobretensión transitoria	27.400	650.081	0,0	0,8	2.272,6
85152100	Máquinas y aparatos de soldar metal, por resistencia, total o parcialmente automáticos	17.818	611.657	0,0	0,7	3.332,8
33021000	Mezclas de sustancias odoríferas, del tipo usado en la industria alimentaria o de bebida	577.712	575.201	0,6	0,7	-0,4
	Total Principales Productos	32.816.252	46.639.928	36,4	54,7	42,1
	Otros Productos	57.222.390	38.609.348	63,6	45,3	-32,5
	Total Importaciones	90.038.642	85.249.276	100,0	100,0	-5,3

Fuente: Departamento de Estudios e Informaciones, DIRECON (Julio 2006) en base a cifras del Banco Central de Chile

PCM/pcm

ANEXO N° 82
EXPORTACIONES DE CHILE
CLASIFICADAS DE ACUERDO A LA CIU, 1999 - 2006

(Cifras en millones de dólares FOB, de cada año)

	1999	2000	2001	2002	2003	2004	2005	Enero - Junio 2005	2006
I. Agricultura, Fruticultura, Ganadería Silvicultura y Pesca Extractiva	1.721,4	1.619,8	1.551,4	1.707,7	1.955,2	2.223,3	2.378,5	1.579,7	1.722,1
Agricultura, fruticultura y ganadería	1.633,5	1.541,6	1.485,2	1.655,9	1.901,2	2.153,4	2.311,5	1.537,2	1.688,5
Agricultura	211,8	222,8	198,3	185,1	204,4	233,7	246,9	173,3	191,2
Fruticultura	1.395,7	1.297,0	1.260,6	1.446,4	1.658,1	1.891,0	2.030,8	1.344,0	1.473,9
Ganadería	26,0	21,9	26,3	24,3	38,7	28,7	33,8	19,9	23,4
Silvicultura	57,7	51,7	39,9	28,0	26,8	39,0	30,5	18,6	13,7
Pesca Extractiva	30,2	26,4	26,3	23,8	27,2	31,0	36,4	23,9	19,8
II. Minería	6.831,5	8.412,9	7.610,8	7.342,4	8.742,2	16.819,1	22.243,4	10.196,1	16.308,1
Cobre	5.793,0	7.332,2	6.621,4	6.281,7	7.474,7	14.374,6	17.621,2	7.921,0	14.141,2
Resto	1.038,5	1.080,6	989,4	1.060,8	1.267,5	2.444,6	4.622,1	2.275,1	2.166,9
III. Industria	7.264,6	8.273,1	8.372,7	8.418,4	9.731,9	12.192,9	14.366,6	6.779,0	8.053,5
Industria alimentaria, bebidas, licores y tabaco	3.197,9	3.214,8	3.340,5	3.477,0	4.020,8	4.888,1	5.701,3	2.663,0	3.017,1
Alimentos y alimentos forrajeados	2.607,4	2.591,3	2.695,5	2.489,2	2.939,0	3.574,3	4.315,5	2.045,3	2.343,8
Bebidas, líquidos, alcoholes y tabacos	590,5	623,5	645,1	987,8	1.081,8	1.313,9	1.385,8	617,7	673,3
Industria textil, prendas de vestir y cuero	163,6	180,7	175,5	142,5	149,9	186,4	192,7	90,3	92,5
Textiles y confecciones de prendas de vestir	135,3	147,4	142,8	114,4	128,2	162,4	163,9	76,8	77,3
Curtiembre, talabartería, cuero y pieles, calzados	28,2	33,3	32,7	28,1	21,7	24,0	28,8	13,5	15,2
Forestales y muebles de madera	917,8	935,0	1.013,0	1.164,6	1.272,7	1.734,5	1.811,0	878,1	972,6
Celulosa, papel, cartón, editoriales e imprenta	1.044,6	1.441,0	1.183,1	1.116,1	1.234,7	1.628,9	1.658,3	845,6	869,6
Productos químicos básicos y preparados, petróleo y derivados, caucho y plástico	965,1	1.494,7	1.672,5	1.575,3	2.108,6	2.507,3	3.387,2	1.598,1	1.967,4
Productos de barro, loza y porcelana, vidrio y productos minerales no metálicos	54,5	49,4	52,4	50,7	63,6	68,1	77,6	36,2	44,1
Industria básica del hierro y del acero, industria básica de metales no ferrosos	235,0	282,0	258,0	271,9	329,2	512,3	642,9	284,2	537,0
Productos metálicos, maquinaria, equipos material eléctrico, instrumentos de medida y material de transporte	662,9	660,1	653,0	593,9	535,4	650,4	877,5	374,5	542,9
Productos metálicos, maquinaria, equipos, material eléctrico e instrumentos de medida	408,9	378,1	414,6	343,9	340,4	425,0	610,8	267,9	408,4
Material de transporte	254,0	282,0	238,4	250,0	195,1	225,3	266,6	106,6	134,5
Industria manufacturera no expresada	23,1	15,5	24,7	26,3	16,9	17,0	18,1	9,0	10,3
IV. Otros	97,1	119,2	133,2	207,8	197,9	224,8	263,5	118,9	144,9
IV. Total Exportaciones	15.914,6	18.425,0	17.668,1	17.676,3	20.627,2	31.460,1	39.251,9	18.673,6	26.228,5

Fuente: Departamento de Estudios e Informaciones, DIRECON (Abril 2006) en base a cifras del Banco Central de Chile

PCM/pcm

ANEXO N° 83
IMPORTACIONES DE CHILE, SEGÚN TIPO DE BIEN
1999 - 2006

(Cifras en millones de dólares CIF, de cada año y porcentajes)

	1999	2000	2001	2002	2003	2004	2005	Enero - Junio 2005	2006
I. Bienes de Consumo	2.630,8	3.118,0	3.016,8	2.946,8	3.230,7	3.956,4	4.810,0	2.123,7	2.665,1
II. Bienes Intermedios	8.254,9	10.186,1	9.732,1	9.421,0	10.849,1	14.048,1	18.158,3	8.680,8	10.553,1
Petróleo	1.099,9	1.993,7	1.726,8	1.615,1	2.130,5	2.874,6	3.779,1	1.650,7	2.486,8
Otros Combustibles y Lubricantes	793,9	1.045,1	993,9	1.003,9	1.191,9	1.784,8	2.753,5	1.553,5	1.714,2
III. Bienes de Capital	3.136,4	3.538,5	3.484,9	3.385,4	3.583,8	4.449,7	6.971,9	3.187,5	3.440,1
IV. Total Importaciones	14.022,0	16.842,5	16.233,9	15.753,2	17.663,6	22.454,2	29.940,1	13.992,0	16.658,3

Fuente: Departamento de Estudios e Informaciones, DIRECON (Julio 2006), en base a cifras del Banco Central de Chile

ANEXO N° 84
PRINCIPALES PRODUCTOS EXPORTADOS POR CHILE
ENERO - JUNIO 2005 - 2006

(Cifras en dólares FOB, de cada año y porcentajes)

SACH	Glosa	Monto (FOB)		Estructura (%)		Crecimiento (%)
		2005	2006	2005	2006	2006
74031100	Cátodos y secciones de catodo, de cobre refinado	4.550.742.575	7.821.395.900	24,4	29,8	71,9
26030000	Minerales de cobre y sus concentrados.	2.677.279.979	4.817.789.520	14,3	18,4	80,0
74020010	Cobre para el afino.	446.637.974	1.041.460.488	2,4	4,0	133,2
26131010	Concentrados tostados de molibdeno.	856.610.641	646.193.825	4,6	2,5	-24,6
74031900	Los demas cobre refinados.	243.577.369	428.298.962	1,3	1,6	75,8
160000	Rancho de naves y aeronaves	275.636.398	424.268.823	1,5	1,6	53,9
26139010	Concentrados sin tostar de molibdeno.	583.595.914	415.810.299	3,1	1,6	-28,8
29051100	Metanol (alcohol metílico)	335.151.630	364.090.844	1,8	1,4	8,6
44071019	Las demás maderas aserradas de pino insigne, de espesor superior a 6 mm	348.690.462	359.767.897	1,9	1,4	3,2
47032100	Pasta química de coníferas a la sosa (soda) o al sulfato,excepto para disolver, semiblanqueada	360.731.458	345.448.704	1,9	1,3	-4,2
72027000	Ferromolibdeno.	220.203.161	277.731.897	1,2	1,1	26,1
71081200	Oro en bruto, excepto en polvo, para uso no monetario	152.206.160	270.666.545	0,8	1,0	77,8
3041052	Filetes de salmones del Atlántico y Danubio, frescos o refrigerados	182.561.660	235.054.855	1,0	0,9	28,8
8061010	Uva fresca, variedad Thompson seedless (Sultanina)	204.705.943	220.703.211	1,1	0,8	7,8
8061090	Uva fresca, las demás variedades	176.847.572	206.207.419	0,9	0,8	16,6
27101129	Las demás gasolinas, excepto para aviación	170.084.003	190.356.906	0,9	0,7	11,9
8061030	Uva fresca, variedad Red globe	189.082.173	187.381.246	1,0	0,7	-0,9
47032900	Pasta química de maderas distintas a las coníferas, a la sosa (soda) o al sulfato, excepto para d	185.807.958	184.359.864	1,0	0,7	-0,8
74081110	Alambre de cobre refinado, de sección transversal > a 6 mm pero <= a 9.5 mm	74.405.482	181.432.158	0,4	0,7	143,8
3042052	Filetes de salmones del Atlántico y Danubio, congelados.	121.147.712	160.639.585	0,6	0,6	32,6
44091022	Perfiles y molduras de coníferas	122.184.250	157.118.690	0,7	0,6	28,6
250000	Servicios considerados exportación	118.533.257	144.581.457	0,6	0,6	22,0
23012013	Harina de pescado con un contenido de proteínas superior al 68% en peso (super prime) , imp	109.094.280	131.571.139	0,6	0,5	20,6
8061020	Uva fresca, variedad Flame seedless	108.611.719	120.025.356	0,6	0,5	10,5
3031920	Los demás salmones del Pacífico descabezados y eviscerados congelados, excluidos hígados,	110.376.952	119.751.518	0,6	0,5	8,5
	Total Principales Productos	12.924.506.682	19.452.107.108	69,2	74,2	50,5
	Otros Productos	5.749.143.106	6.776.410.048	30,8	25,8	17,9
	Total Exportaciones	18.673.649.788	26.228.517.156	100,0	100,0	40,5

Fuente: Departamento de Estudios e Informaciones, DIRECON (Julio 2006) en base a cifras del Banco Central de Chile

PCM/pcm

ANEXO N° 85
PRINCIPALES PRODUCTOS IMPORTADOS POR CHILE
ENERO - JUNIO 2005 - 2006

(Cifras en dólares CIF, de cada año y porcentajes)

SACH	Glosa	Monto (CIF)		Estructura (%)		Crecimiento (%)
		2005	2006	2005	2006	2006
27090020	Aceites crudos de petróleo o de minerales bituminosos con grados API superior o igual a 25	1.205.358.962	1.590.764.158	8,6	9,5	32,0
27090010	Aceites crudos de petróleo o de minerales bituminosos con grados API inferior a 25	445.310.159	896.085.668	3,2	5,4	101,2
27101940	Aceites combustibles destilados (gasoil, diesel oil)	542.337.984	734.263.407	3,9	4,4	35,4
87032391	Automóviles de turismo, de cilindrada > a 1500 cm3 pero <= a 3000 cm3	316.924.153	356.999.663	2,3	2,1	12,6
85252030	Teléfonos celulares	239.612.110	321.129.893	1,7	1,9	34,0
27112100	Gas natural.	272.117.269	237.323.651	1,9	1,4	-12,8
26139010	Concentrados sin tostar de molibdeno.	320.123.895	232.542.815	2,3	1,4	-27,4
87042121	Camionetas motor de émbolo (pistón), de encendido por compresión (diesel o semidiesel), cc	131.573.965	149.827.745	0,9	0,9	13,9
27111200	Propano, licuado.	96.562.876	132.820.238	0,7	0,8	37,5
2013090	Las demás carnes deshuesadas de bovinos, fresca o refrigerada	106.335.922	132.693.630	0,8	0,8	24,8
30049010	Los demás medicamentos (excepto los de partida 30.02, 30.05 o 30.06) acondicionados para	106.538.835	128.692.532	0,8	0,8	20,8
27101123	Gasolina para vehículos terrestres, sin Pb, de 97 octanos	87.229.332	125.124.027	0,6	0,8	43,4
87021091	Los demas vehiculos automoviles, con motor de émbolo (pistón), de encendido por compres	106.054.549	111.917.758	0,8	0,7	5,5
87032291	Automóviles de turismo, de cilindrada > a 1000 cm3 pero <= a 1500 cm3	97.372.068	110.269.029	0,7	0,7	13,2
87041090	Los demás volquetes automotores proyectados usar fuera de la red de carreteras	95.089.420	108.587.929	0,7	0,7	14,2
39012000	polietileno de densidad >= a 0,94	92.847.809	108.565.410	0,7	0,7	16,9
10019000	Los demás trigos y morcajo (tranquillón)	4.402.133	102.726.291	0,0	0,6	2.233,6
10059000	Los demás maíces, excepto para siembra.	60.944.655	97.601.950	0,4	0,6	60,1
84713000	Computadores digitales, portátiles, de peso <= 10 kg., con al menos una cpu, un teclado y un	59.155.257	97.148.107	0,4	0,6	64,2
87012020	Tractores de carretera para semirremolques, con motor diesel potencia > a 200 HP	67.433.491	91.327.840	0,5	0,5	35,4
87042271	Chassis cabinados diesel de camiones de carretera, motor de émbolo (pistón), de encendido p	42.880.208	82.500.936	0,3	0,5	92,4
26030000	Minerales de cobre y sus concentrados.	39.113.848	82.394.737	0,3	0,5	110,7
27011220	Hulla bituminosa para uso térmico	82.327.277	81.630.162	0,6	0,5	-0,8
87042351	Chasis cabinados motor de émbolo (pistón), de encendido por compresión (diesel o semidiese	50.964.220	81.420.760	0,4	0,5	59,8
27101122	Gasolina para vehículos terrestres, sin Pb, de 93 octanos	143.116.426	81.075.415	1,0	0,5	-43,4
	Total Principales Productos	4.811.726.823	6.275.433.751	34,4	37,7	30,4
	Otros Productos	9.180.308.506	10.382.838.139	65,6	62,3	13,1
	Total Importaciones	13.992.035.329	16.658.271.890	100,0	100,0	19,1

Fuente: Departamento de Estudios e Informaciones, DIRECON (Julio 2006) en base a cifras del Banco Central de Chile

PCM/pcm

ANEXO N° 86
IMPORTACIONES DE CHILE
CLASIFICADAS DE ACUERDO A LA CIU, 1999 - 2006

(Cifras en millones de dólares CIF, de cada año)

	1999	2000	2001	2002	2003	2004	2005	Enero - Junio	
								2005	2006
I. Agricultura, Fruticultura, Ganadería	395,1	381,0	332,1	344,9	395,0	416,9	435,2	191,3	341,1
Silvicultura y Pesca Extractiva									
Agricultura, fruticultura y ganadería	381,3	368,2	322,9	338,8	385,5	402,4	418,0	182,0	328,3
Agricultura	330,8	315,9	276,5	295,9	345,0	353,9	362,4	157,0	298,3
Fruticultura	44,8	46,4	40,4	37,4	34,8	42,7	49,2	22,1	26,1
Ganadería	5,7	5,9	5,9	5,5	5,7	5,8	6,5	2,9	3,9
Silvicultura	2,7	2,7	2,8	2,9	3,1	5,1	7,3	2,7	4,5
Pesca Extractiva	11,2	10,1	6,5	3,2	6,4	9,5	9,9	6,6	8,3
II. Minería	1.527,0	2.420,5	2.210,7	2.115,8	2.745,1	3.922,3	5.448,2	2.478,8	3.254,7
Cobre	0,1	0,2	3,9	6,8	9,0	43,7	79,5	39,3	82,7
Resto	1.527,0	2.420,3	2.206,8	2.109,0	2.736,1	3.878,6	5.368,8	2.439,6	3.172,0
III. Industria	12.032,7	13.958,3	13.530,2	13.086,7	14.304,2	17.995,4	23.901,7	11.242,9	12.978,2
Industria alimentaria, bebidas, licores y tabaco	863,9	914,4	921,8	949,9	1.138,2	1.350,0	1.538,4	665,0	846,1
Alimentos y alimentos forrajeros	804,7	853,7	863,6	846,0	1.031,3	1.218,7	1.373,5	594,8	762,8
Bebidas, líquidos, alcoholes y tabacos	59,2	60,7	58,2	103,9	106,9	131,3	164,9	70,3	83,2
Industria textil, prendas de vestir y cuero	950,7	1.116,5	1.061,1	1.006,9	1.029,1	1.290,1	1.490,8	704,2	864,6
Textiles y confecciones de prendas de vestir	809,9	951,7	905,1	832,4	857,2	1.083,3	1.248,1	591,7	726,3
Curtiembre, talabartería, cuero y pieles, calzado	140,8	164,8	155,9	174,6	171,9	206,8	242,7	112,5	138,2
Forestales y muebles de madera	128,1	156,7	161,6	171,5	174,8	235,8	274,7	135,2	168,2
Celulosa, papel, cartón, editoriales e imprenta	408,1	497,0	477,0	419,5	448,5	568,9	644,3	311,5	312,8
Productos químicos básicos y preparados, petróleo y derivados, caucho y plástico	2.845,4	3.368,9	3.375,5	3.198,3	3.629,0	4.721,2	6.288,5	3.233,7	3.655,1
Productos de barro, loza y porcelana, vidrio y productos minerales no metálicos	188,0	245,8	222,3	218,9	237,4	265,3	337,3	159,9	187,4
Industria básica del hierro y del acero, industria básica de metales no ferrosos	373,1	495,5	520,1	487,3	555,3	840,0	1.023,4	504,7	607,3
Productos metálicos, maquinaria, equipos material eléctrico, instrumentos de medida y material de transporte	6.085,3	6.937,4	6.592,9	6.445,4	6.895,0	8.490,9	12.024,8	5.429,5	6.212,7
Productos metálicos, maquinaria, equipos, material eléctrico e instrumentos de medida	4.897,3	5.161,3	5.082,5	4.768,0	5.083,8	6.174,1	8.415,6	3.827,9	4.404,1
Material de transporte	1.188,0	1.776,1	1.510,5	1.677,4	1.811,2	2.316,7	3.609,2	1.601,7	1.808,6
Industria manufacturera no expresada	189,9	226,1	197,7	188,9	197,1	233,2	279,4	99,2	124,1
IV. Otros	67,3	82,7	160,9	205,7	219,4	119,6	155,0	79,0	84,3
IV. Total Importaciones	14.022,0	16.842,5	16.233,9	15.753,2	17.663,6	22.454,2	29.940,1	13.992,0	16.658,3

Fuente: Departamento de Estudios e Informaciones, DIRECON (Julio 2006) en base a cifras del Banco Central de Chile

PCM/pcm

ANEXO N° 87
BALANZA COMERCIAL DE CHILE
CLASIFICADAS DE ACUERDO A LA CIU, 1999 - 2006

(Cifras en millones de dólares, de cada año)

	1999	2000	2001	2002	2003	2004	2005	Enero - Junio	
								2005	2006
I. Agricultura, Fruticultura, Ganadería	1.326,3	1.238,8	1.219,3	1.362,8	1.560,3	1.806,4	1.943,3	1.388,4	1.381,0
Silvicultura y Pesca Extractiva									
Agricultura, fruticultura y ganadería	1.252,2	1.173,4	1.162,4	1.317,1	1.515,7	1.751,0	1.893,5	1.355,2	1.360,2
Agricultura	-119,0	-93,1	-78,2	-110,8	-140,5	-120,2	-115,4	16,3	-107,1
Fruticultura	1.350,9	1.250,5	1.220,2	1.409,0	1.623,2	1.848,3	1.981,6	1.321,9	1.447,8
Ganadería	20,3	16,0	20,4	18,8	33,0	22,9	27,3	17,0	19,6
Silvicultura	55,0	49,0	37,1	25,1	23,8	33,9	23,2	16,0	9,2
Pesca Extractiva	19,1	16,3	19,8	20,6	20,8	21,5	26,5	17,3	11,5
II. Minería	5.304,4	5.992,4	5.400,1	5.226,6	5.997,1	12.896,8	16.795,1	7.717,2	13.053,4
Cobre	5.792,9	7.332,1	6.617,4	6.274,8	7.465,7	14.330,9	17.541,8	7.881,7	14.058,5
Resto	-488,5	-1.339,6	-1.217,3	-1.048,2	-1.468,6	-1.434,1	-746,7	-164,5	-1.005,1
III. Industria	-4.768,1	-5.685,2	-5.157,4	-4.668,3	-4.572,3	-5.802,4	-9.535,1	-4.463,9	-4.924,7
Industria alimentaria, bebidas, licores y tabaco	2.334,0	2.300,4	2.418,7	2.527,2	2.882,6	3.538,1	4.162,9	1.997,9	2.171,0
Alimentos y alimentos forrajeos	1.802,7	1.737,5	1.831,9	1.643,3	1.907,7	2.355,5	2.942,0	1.450,5	1.581,0
Bebidas, líquidos, alcoholes y tabacos	531,3	562,8	586,8	883,9	974,9	1.182,6	1.220,9	547,4	590,1
Industria textil, prendas de vestir y cuero	-787,1	-935,8	-885,6	-864,4	-879,1	-1.103,7	-1.298,1	-613,9	-772,1
Textiles y confecciones de prendas de vestir	-674,5	-804,3	-762,3	-718,0	-728,9	-920,9	-1.084,2	-514,9	-649,0
Curtiembre, talabartería, cuero y pieles, calzado	-112,6	-131,5	-123,2	-146,4	-150,2	-182,8	-213,9	-99,0	-123,0
Forestales y muebles de madera	789,7	778,2	851,3	993,0	1.097,9	1.498,8	1.536,3	742,9	804,4
Celulosa, papel, cartón, editoriales e imprenta	636,4	944,0	706,0	696,6	786,3	1.060,0	1.014,0	534,2	556,8
Productos químicos básicos y preparados, petróleo y derivados, caucho y plástico	-1.880,3	-1.874,1	-1.703,0	-1.623,0	-1.520,4	-2.213,9	-2.901,4	-1.635,7	-1.687,7
Productos de barro, loza y porcelana, vidrio y productos minerales no metálicos	-133,5	-196,4	-169,9	-168,2	-173,7	-197,3	-259,7	-123,7	-143,4
Industria básica del hierro y del acero, industria básica de metales no ferrosos	-138,1	-213,6	-262,1	-215,4	-226,1	-327,7	-380,5	-220,4	-70,3
Productos metálicos, maquinaria, equipos material eléctrico, instrumentos de medida y material de transporte	-5.422,4	-6.277,4	-5.939,9	-5.851,5	-6.359,6	-7.840,5	-11.147,3	-5.055,0	-5.669,8
Productos metálicos, maquinaria, equipos, material eléctrico e instrumentos de medida	-4.488,4	-4.783,3	-4.667,8	-4.424,1	-4.743,4	-5.749,1	-7.804,8	-3.560,0	-3.995,7
Material de transporte	-933,9	-1.494,1	-1.272,0	-1.427,4	-1.616,1	-2.091,4	-3.342,5	-1.495,0	-1.674,1
Industria manufacturera no expresada	-166,8	-210,6	-173,0	-162,6	-180,2	-216,2	-261,3	-90,2	-113,8
IV. Otros	29,9	36,5	-27,8	2,1	-21,6	105,2	108,5	39,9	60,6
IV. Total Balanza Comercial	1.892,6	1.582,5	1.434,2	1.923,2	2.963,5	9.006,0	9.311,7	4.681,6	9.570,2

Fuente: Departamento de Estudios e Informaciones, DIRECON (Julio 2006) en base a cifras del Banco Central de Chile

PCM/pcm

ANEXO N° 88
EXPORTACIONES DE CHILE A PRINCIPALES MERCADOS SEGÚN CIU
ENERO - JUNIO 2005 - 2006

(Cifras en millones de dólares de cada año)

	Comunidad Andina		Mercosur		Estados Unidos		Japón		Corea		China		Unión Europea 15		Mundo	
	2005	2006	2005	2006	2005	2006	2005	2006	2005	2006	2005	2006	2005	2006	2005	2006
Agricultura	3,6	5,0	6,0	7,6	87,8	107,5	4,8	6,3	0,2	0,2	0,0	0,5	59,2	56,2	173,3	191,2
Fruticultura	52,7	65,7	16,1	22,3	620,8	650,7	20,8	15,9	17,1	25,6	4,1	8,1	359,4	393,3	1.344,0	1.473,9
Ganadería	1,5	1,5	4,5	5,3	3,5	1,4	0,0	0,0	0,0	0,0	2,4	2,7	6,8	11,5	19,9	23,4
Silvicultura	0,2	0,1	0,4	0,4	2,0	2,7	2,5	1,9	0,4	0,3	0,1	0,3	1,0	0,9	18,6	13,7
Pesca Extractiva	0,0	0,1	0,4	0,0	3,6	1,1	4,4	5,0	1,3	2,4	2,5	3,5	7,9	5,0	23,9	19,8
Cobre	34,0	47,6	371,7	728,6	607,6	1.904,1	895,2	1.572,9	643,9	1.089,1	1.613,0	1.649,6	2.242,7	4.634,4	7.921,0	14.141,2
Resto de minería	5,4	2,7	155,3	133,3	352,9	382,6	504,7	358,0	94,9	63,7	184,1	97,3	741,5	779,0	2.275,1	2.166,9
Alimentos y alimentos forrajeos	83,8	95,1	60,3	86,5	403,8	530,9	508,5	525,1	59,2	60,9	138,3	129,1	368,7	429,6	2.045,3	2.343,8
Bebidas, líquidos, alcoholes y tabacos	80,1	101,4	25,2	35,5	113,2	125,8	27,0	26,9	6,4	8,4	5,4	5,8	214,4	210,1	617,7	673,3
Textiles y confecciones de prendas de vestir	25,5	26,8	15,5	13,1	12,4	15,0	0,4	0,0	0,0	0,1	0,2	0,3	3,2	2,2	76,8	77,3
Curtiembre, talabartería, cuero y pieles, calzado	1,7	1,5	0,6	0,9	0,4	0,2	-	-	0,0	-	0,2	0,1	2,9	4,4	13,5	15,2
Forestales y muebles de madera	20,3	24,3	7,0	16,1	438,6	511,9	120,7	123,0	6,5	10,8	14,4	13,7	58,7	54,7	878,1	972,6
Celulosa, papel, cartón, editoriales e imprenta	126,1	137,3	80,9	99,4	18,3	20,4	21,2	18,5	55,5	50,6	193,0	155,5	214,4	228,9	845,6	869,6
Productos químicos básicos y preparados, petróleo y derivados, caucho y plástico	247,3	345,2	170,7	179,3	229,5	211,6	20,3	29,4	111,8	137,9	19,1	9,7	297,5	344,8	1.598,1	1.967,4
Productos de barro, loza y porcelana, vidrio y productos minerales no metálicos	11,6	13,6	6,8	7,3	12,2	16,9	0,0	0,0	-	0,0	0,0	0,1	1,2	1,1	36,2	44,1
Industria básica del hierro y del acero, industria básica de metales no ferrosos	63,9	86,9	45,9	128,8	22,6	45,3	4,2	1,1	11,7	46,4	9,2	52,9	40,3	59,5	284,2	537,0
Productos metálicos, maquinaria, equipos, material eléctrico e instrumentos de medida	110,8	172,6	101,3	160,3	62,2	60,1	0,2	1,4	8,6	0,4	0,3	0,6	17,4	19,8	374,5	542,9
Industria manufacturera no expresada	1,8	3,6	2,4	2,7	1,2	1,5	0,0	0,0	-	-	0,0	0,0	2,7	0,8	9,0	10,3
Otros	37,0	35,5	18,8	19,2	25,6	29,2	2,0	2,6	0,0	0,0	1,7	0,9	14,9	23,1	118,9	144,9
TOTAL	907,3	1.166,3	1.089,6	1.646,5	3.018,5	4.618,8	2.136,8	2.688,1	1.017,5	1.496,9	2.187,9	2.130,9	4.654,8	7.259,2	18.673,6	26.228,5

Fuente: Departamento de Estudios e Informaciones, DIRECON (Julio 2006), en base a cifras del Banco Central de Chile

PCM/pcm

ANEXO N° 89
PARTICIPACIÓN DE LAS EXPORTACIONES DE CHILE A PRINCIPALES MERCADOS SEGÚN SECTOR CIU
ENERO - JUNIO 2005 - 2006

(Cifras en porcentajes)

	Comunidad Andina		Mercosur		Estados Unidos		Japón		Corea		China		Unión Europea		Mundo	
	2005	2006	2005	2006	2005	2006	2005	2006	2005	2006	2005	2006	2005	2006	2005	2006
Agricultura	2,1	2,6	3,4	4,0	50,7	56,3	2,7	3,3	0,1	0,1	0,0	0,3	34,2	29,4	100,0	100,0
Fruticultura	3,9	4,5	1,2	1,5	46,2	44,1	1,5	1,1	1,3	1,7	0,3	0,6	26,7	26,7	100,0	100,0
Ganadería	7,4	6,2	22,6	22,4	17,7	5,8	0,1	0,1	0,0	0,1	12,3	11,7	34,3	48,8	100,0	100,0
Silvicultura	1,3	1,0	2,0	2,9	10,8	19,8	13,7	14,2	2,2	2,2	0,5	1,8	5,3	6,3	100,0	100,0
Pesca Extractiva	0,1	0,4	1,5	0,1	15,1	5,5	18,4	25,1	5,3	12,2	10,3	17,6	32,9	25,4	100,0	100,0
Cobre	0,4	0,3	4,7	5,2	7,7	13,5	11,3	11,1	8,1	7,7	20,4	11,7	28,3	32,8	100,0	100,0
Resto de minería	0,2	0,1	6,8	6,2	15,5	17,7	22,2	16,5	4,2	2,9	8,1	4,5	32,6	35,9	100,0	100,0
Alimentos y alimentos forrajeros	4,1	4,1	3,0	3,7	19,7	22,6	24,9	22,4	2,9	2,6	6,8	5,5	18,0	18,3	100,0	100,0
Bebidas, líquidos, alcoholes y tabacos	13,0	15,1	4,1	5,3	18,3	18,7	4,4	4,0	1,0	1,3	0,9	0,9	34,7	31,2	100,0	100,0
Textiles y confecciones de prendas de vestir	33,2	34,6	20,2	17,0	16,2	19,3	0,5	0,0	0,0	0,1	0,2	0,4	4,2	2,9	100,0	100,0
Curtiembre, talabartería, cuero y pieles, calzado	12,2	9,6	4,6	6,1	3,2	1,1	-	-	0,0	-	1,3	0,5	21,1	29,1	100,0	100,0
Forestales y muebles de madera	2,3	2,5	0,8	1,7	50,0	52,6	13,7	12,7	0,7	1,1	1,6	1,4	6,7	5,6	100,0	100,0
Celulosa, papel, cartón, editoriales e imprenta	14,9	15,8	9,6	11,4	2,2	2,3	2,5	2,1	6,6	5,8	22,8	17,9	25,4	26,3	100,0	100,0
Productos químicos básicos y preparados, petróleo y derivados, caucho y plástico	15,5	17,5	10,7	9,1	14,4	10,8	1,3	1,5	7,0	7,0	1,2	0,5	18,6	17,5	100,0	100,0
Productos de barro, loza y porcelana, vidrio y productos minerales no metálicos	31,9	30,9	18,6	16,5	33,7	38,4	0,1	0,0	-	0,0	0,1	0,1	3,4	2,4	100,0	100,0
Industria básica del hierro y del acero, industria básica de metales no ferrosos	22,5	16,2	16,2	24,0	8,0	8,4	1,5	0,2	4,1	8,6	3,2	9,8	14,2	11,1	100,0	100,0
Productos metálicos, maquinaria, equipos, material eléctrico e instrumentos de medida	29,6	31,8	27,0	29,5	16,6	11,1	0,1	0,3	2,3	0,1	0,1	0,1	4,6	3,7	100,0	100,0
Industria manufacturera no expresada	20,3	35,2	27,2	26,4	13,5	14,7	0,1	0,1	-	-	0,0	0,0	30,7	7,8	100,0	100,0
Otros	31,1	24,5	15,8	13,3	21,6	20,2	1,7	1,8	0,0	0,0	1,4	0,6	12,5	15,9	100,0	100,0
TOTAL	4,9	4,4	5,8	6,3	16,2	17,6	11,4	10,2	5,4	5,7	11,7	8,1	24,9	27,7	100,0	100,0

Fuente: Departamento de Estudios e Informaciones, DIRECON (Julio 2006) en base a cifras del Banco Central de Chile

PCM/pcm