

**MINISTERIO DE RELACIONES EXTERIORES
DIRECCIÓN GENERAL DE RELACIONES
ECONÓMICAS INTERNACIONALES
DEPARTAMENTO DE ESTUDIOS
E INFORMACIONES**



GOBIERNO DE CHILE
DIRECCION GENERAL DE RELACIONES
ECONOMICAS INTERNACIONALES
PROCHILE

**COMERCIO EXTERIOR DE CHILE
TERCER TRIMESTRE 2007**

Noviembre 2007

Este Documento fue elaborado por el Departamento de Estudios e Informaciones
de la Dirección General de Relaciones Económicas Internacionales
del Ministerio de Relaciones Exteriores de Chile.

Director de Estudios: Alexis Guardia Basso
Asesores: Alejandro Gutiérrez, Isabel Figueroa, Roberto Urmeneta.
Asistentes: Gigliola Di Giammarino, Vanessa Maynou,
Patricia Rodríguez, Rodolfo Vilches.

Cualquier reproducción del presente documento, parcial o completa,
debe citar expresamente la fuente señalada.

ÍNDICE

RESUMEN EJECUTIVO	4
1. ECONOMÍA MUNDIAL Y COMERCIO EXTERIOR	7
1.1. Previsiones de la economía mundial.....	8
1.2. Evolución del entorno comercial de las exportaciones chilenas.....	10
1.3. Comercio exterior chileno.....	11
1.3.1. Destino de las exportaciones.....	13
1.3.2. Origen de las importaciones.....	15
2. RELACIÓN BILATERAL DE LOS PRINCIPALES SOCIOS COMERCIALES	17
2.1. Estados Unidos.....	18
2.2. Unión Europea.....	21
2.2.1. Evolución del tipo de cambio nominal: euros por dólar.....	24
2.2.2. Evolución del tipo de cambio nominal: pesos por euro.....	24
2.2.3. Comercio bilateral Chile – UE.....	24
2.3. China.....	27
2.4. Japón.....	32
2.5. Corea del Sur.....	36
2.6. India.....	38
2.7. América Latina.....	39
2.7.1. Panorama económico de la región.....	39
2.7.2. Argentina.....	42
2.7.3. Brasil.....	43
2.7.4. México.....	43
2.7.5. Comercio bilateral Chile – América Latina.....	46
2.7.5.1. Exportaciones chilenas hacia América Latina.....	46
2.7.5.2. Importaciones chilenas desde América Latina.....	48
2.7.5.3. Balanza comercial de Chile y América Latina.....	49
3. TIPO DE CAMBIO Y TÉRMINOS DE INTERCAMBIO	51
3.1. Evolución del tipo de cambio nominal y términos de intercambio.....	52
3.2. TCR bilaterales del peso con el dólar, euro y yen.....	53
3.3. TCR bilaterales con Argentina, Brasil y México.....	54
GLOSARIO Y ABREVIACIONES	56
ANEXOS ESTADÍSTICOS	57

RESUMEN EJECUTIVO

Las actuales perspectivas y previsiones para el mundo establecidas por el FMI indican que, a pesar de las turbulencias en los mercados financieros, se mantendrá para este año la tasa estimada crecimiento del PIB de 5,2%¹. Para el próximo año, las previsiones son de una disminución en el ritmo de expansión de la actividad económica que alcanzaría a un 4,8%.

Los riesgos para la reducción de estas expectativas de crecimiento que pudiesen surgir en el último trimestre del año 2007 y para el 2008 están relacionados a una menor actividad económica de los EE.UU.² y las presiones inflacionarias que pudiesen surgir en el aumento de los precios de la energía (por las restricciones de oferta) y de los alimentos (como consecuencia del aumento en la producción y uso de biocombustibles). Por otro lado, la persistencia de una mayor volatilidad de los mercados financieros internacionales también se presenta como otro factor de riesgo.

Los países que podrían verse mayormente afectados por el debilitamiento de la economía norteamericana y que explicarían en gran parte el menor crecimiento mundial son entre otros México, Canadá y los países emergentes del Asia. Ello, debido a la estrecha relación económica y comercial con EE.UU.

Según las últimas estimaciones del FMI, para EE.UU. se espera un crecimiento del PIB del 1,9% para el 2007 y 2008. Para el Área del Euro se estima una expansión anual de 2,5% y 2,1% para iguales periodos. En el caso de Japón, las se estima que el crecimiento sería para el año 2007 de 2,0% y 1,7% para el 2008.

Para los países de Asia industrializada, se prevé un crecimiento de 4,9% para el 2007 y de 4,4% en el 2008. Para China se estima en el 2007 una expansión de 11,5% y de 10% para el 2008. India por su parte, presentaría un crecimiento para este año de 8,9% y 8,4% para el 2008.

Para los países emergentes de Asia (incluido China e India) se prevé un crecimiento del PIB de 9,8% y 8,8% para los años 2007 y 2008 respectivamente.

Por último, para América Latina, se espera un crecimiento de 4,9% para el año 2007 y 4,2% para el 2008.

En relación al comercio mundial de bienes destaca, según estimaciones recientes, una tasa de crecimiento anual de los volúmenes de comercio inferior a la del año 2006, año en que se situó entre 9,2% y 9,6%. Las previsiones son de una expansión del comercio con tasas entre 6,6% y 7,5% para el 2007 y entre 6,7% y 8,3% para el 2008.

En la evolución de los precios mundiales de los principales productos transados internacionalmente, destaca el petróleo, cuyo precio aumentó en un 20,5% en el año 2006. Se prevé que en el 2007 experimentará un aumento de 6,6%, elevándose nuevamente para el año 2008, alcanzando una tasa de 9,5%. Respecto de las materias primas, excluido el petróleo, para el 2007 se ha proyectado un alza de 12,2%, cifra menor al 28,4% experimentado en el 2006. Por su parte, para el 2008 se prevé una variación negativa del 6,7%.

En relación al índice de entorno comercial³ estimado con las recientes proyecciones realizadas por el FMI, se estima un comportamiento favorable de las exportaciones chilenas. En efecto, el indicador mostraría una tasa de crecimiento esperado de 4,23% el año 2007 (tasa superior al 4,19% del año 2006) y 3,79% el 2008. A su vez, se estima que los socios comerciales que generarán el mayor aporte en ambos periodos son China, la Unión Europea (15), Estados Unidos y Corea. También desatacan, para el año 2007 la participación de Argentina, Brasil, Japón y Perú.

Durante los tres primeros trimestres del 2007 la balanza comercial chilena muestra un superávit de US\$ 19.772,5 millones, lo que significó un crecimiento de 10,6% respecto de igual periodo del

¹ FMI (2007), "World Economic Outlook", Octubre.

² Dada la recesión experimentada en el sector inmobiliario y sus efectos en otros sectores

³ Índice construido por el Departamento de Estudios e Informaciones, DIRECON.

año anterior. Con un de la exportaciones de 14,9% y de la importaciones de 17,8% respecto a igual periodo del 2006.

Por su parte, para los primeros nueve meses del año las exportaciones FOB no cobre fueron de US\$ 22.656,5 millones, lo que representó un crecimiento anual del 17,6%. Así, el valor exportado de cobre para igual periodo totalizó US\$ 28.419 millones FOB, lo que representa un incremento anual del 12,9%.

Para el tercer trimestre de este año, el crecimiento del valor de las exportaciones FOB fue el menos dinámico del año, alcanzando un variación anual de tan sólo un 6,1% respecto a igual periodo del año 2006, frente al crecimiento del 21,3% y 18,4% obtenido el primer y segundo trimestre del año. Por otra parte, el valor de las importaciones totales FOB durante el trimestre fue de US\$ 11.403,9 millones, lo que implicó un incremento de 21,6% respecto al año previo. Consecuente con lo anterior, la balanza comercial acumuló un saldo superavitario de US\$ 5.230,2 millones para el tercer trimestre de este año⁴.

El valor exportado de cobre en el tercer trimestre alcanzó a US\$ 9.404,8 millones FOB. Por su parte, el valor importado de petróleo y gas natural llegó a US\$ 1.200,2 millones FOB en igual periodo. De esta manera, las exportaciones sin considerar el cobre y las importaciones sin petróleo fueron para el trimestre de US\$ 7.229,3 millones y US\$ 10.203,7 millones en cada caso, lo que implica incrementos anuales de estas de 11% y 26,9% respectivamente.

Destaca lo ocurrido con la celulosa, que desde fines del 2005 sigue una tendencia alcista en su precio, con un precio promedio⁵ el tercer trimestre de año de US\$ 803,06 la tonelada métrica. Ello, en parte explicado por una alta demanda proveniente desde Asia, particularmente de China.

Durante los tres primeros trimestres del año 2007 los países o bloques con acuerdos comerciales vigentes se presentan como el principal destino de las exportaciones chilenas al concentrar el 80,4%

del total de estas. Con una tasa de crecimiento del valor exportado del 16,5% respecto a igual periodo del año anterior, cifra levemente superior al 16,3% experimentado por las exportaciones chilenas al mundo. De estos, los principales destinos fueron el Área del Euro, concentrando el 22,1% del total de envíos, seguido de la República Popular China con un 14,4% y de Estados Unidos con un 13,6%.

Por otro lado, los países con acuerdos comerciales en proceso de ratificación concentraron el 10,6% de las exportaciones nacionales, destacando Japón con un 10,5% del total de envíos chilenos.

En relación al dinamismo exportador, los destinos que experimentaron un mayor crecimiento en el periodo comprendido entre los meses de enero y septiembre del presente año fueron la República Popular China con un 100,8%, India con un 79,9% y el bloque P4 con un 57,1%.

Por sector de actividad⁶, Agricultura, Fruticultura, Ganadería, Silvicultura y Pesca Extractiva, concentraron el 5,2% de los envíos nacionales, minería el 63,7% e industria el 30,3%.

Del total importado por Chile durante los nueve primeros meses del año, el 86,3% proviene de países o bloques con acuerdos comerciales vigentes. Nuevamente, Mercosur es el principal origen de las importaciones, concentrando el 22,2% del total de compras, seguido por Estados Unidos con un 17,2% y el Área de Euro con un 11,8%. Por otro lado, los países sin acuerdo comercial vigente concentraron el 13,7% de las compras nacionales, mientras que un 3,3% provino de países con acuerdos en proceso de ratificación.

Por su parte, las importaciones desde casi la totalidad de los orígenes, muestran variaciones positivas con respecto a igual periodo del año anterior. De estas se destaca principalmente el fuerte crecimiento de las importaciones provenientes desde Centro América, el bloque P4 y Canadá en un 310,5%, 161,8% y 107,1% respectivamente. Sólo disminuyeron las compras realizadas a Mercosur, en un monto equivalente a US\$ 205,1 millones.

⁴ Véase Anexo N° 1.

⁵ Se refiere a celulosa fibra larga (NBSK)

⁶ Según la clasificación industrial internacional uniforme (CIIU)

Al analizar las importaciones de Chile, según tipo de bien, se aprecia un aumento en los bienes de consumo e intermedio con una tasa de crecimiento anual entre enero y septiembre de 2007 de 55,9% y 16,6% respectivamente. Para igual periodo las importaciones de bienes de capital cayeron un 3,2%

En términos de relaciones comerciales, destaca el anuncio en la reunión de APEC de noviembre de ese año, del término de las negociaciones en los temas de: acceso de mercados y los aspectos relativos a servicios, inversiones, servicios financieros, propiedad intelectual y disciplinas comerciales entre Chile y Japón. Cabe destacar que el acuerdo entre ambos países fue firmado en el mes de abril del 2007, siendo ratificado por el Senado de Japón en junio de 2007. En tanto, fue aprobado en julio de este año por en la Cámara de Diputados y posteriormente por el Senado, entrando en vigencia el 3 de septiembre de 2007.

En materia cambiaria, durante el tercer trimestre del año 2007, el tipo de cambio nominal alcanzó un nivel promedio de 512,9 pesos por dólar, con una leve apreciación del peso de 1,4% respecto del trimestre anterior. Al comparar con los nueve primeros meses del año anterior, se observa una apreciación que alcanzó a 0,3%.

Por su parte, el índice de los términos del intercambio mostró una fuerte mejoría durante los tres primeros trimestres del año 2006, tendencia que se aminoró moderadamente en el último trimestre de ese año. Al inicio del año 2007 este índice continuó disminuyendo presentando un recuperación de 5,7% en el segundo trimestre, respecto del trimestre anterior.

En lo que se refiere a los índices de tipo de cambio real bilateral se observa un marcado deterioro a partir del mes de marzo (abril en el caso de peso – euro). Ello, puede ser respuesta al aumento sostenido que han venido experimentando los precios internos.

En el caso del índice de tipo de cambio real entre el peso y el dólar, se observa en el mes de agosto un nivel cercano al de diciembre de 2005, cayendo en torno a un 5% medido en 12 meses. En tanto, entre enero y agosto, este indicador ha retrocedido 4,7% anual.

En el caso del índice bilateral entre peso y euro, se observa un crecimiento positivo a 12 meses, aunque moderado (0,5%). Para el periodo enero – agosto, este indicador muestra un retroceso de 1,4%.

El índice de tipo de cambio real bilateral entre peso y yen, ha venido mostrando sendas negativas, interrumpidas por breves periodos de estabilidad. Sin embargo, en el último mes de agosto se exhibe un quiebre en esta tendencia. Cayendo en doce meses cerca de 8%, mientras que durante el periodo enero – agosto, muestra una caída de 4,1%.

Durante el tercer trimestre del año 2007, el índice de TCR bilateral con Argentina mostró una leve disminución de 1,7%⁷, respecto de igual trimestre del año 2006. Así, esta disminución del TCR ha impactado negativamente el flujo de exportaciones de Chile hacia a Argentina.

Por su parte, el índice de TCR bilateral con Brasil ha tenido una tendencia claramente creciente a partir del año 2004, logrando en el tercer trimestre del 2007 un alza de 8,4%¹, respecto de igual trimestre del año anterior. Esta tendencia creciente ha constituido un factor de incentivo para las exportaciones chilenas dirigidas a dicho mercado.

Para el caso del índice de TCR bilateral con México, este experimentó en el tercer trimestre del 2007 una disminución promedio mensual de 4,4% respecto a igual periodo del año 2006. Si bien, ello puede haber influido negativamente sobre el flujo de las exportaciones de Chile orientadas hacia ese mercado, la expansión del ritmo de actividad económica mexicana fue determinante para el aumento de las exportaciones de Chile hacia ese país.

⁷ Medido como promedio mensual

1. ECONOMÍA MUNDIAL Y COMERCIO EXTERIOR

1. ECONOMÍA MUNDIAL Y COMERCIO EXTERIOR

1.1. Previsiones de la economía mundial

Las previsiones más recientes del FMI indican que a nivel mundial, a pesar de las turbulencias en los mercados financieros, se mantendrá para este año la tasa estimada crecimiento del PIB de 5,2%⁸. Para el próximo año, las previsiones son de una disminución en el ritmo de expansión de la actividad económica que alcanzaría a un 4,8%, disminuyendo en 0,4 puntos porcentuales, respecto a las estimaciones realizadas en julio del presente año.

Los riesgos que podrían modificar estas previsiones están relacionados con las presiones inflacionarias que pudiesen surgir en el último trimestre del año 2007 y en el próximo año en los países desarrollados, particularmente, asociadas a alzas en los precios de la energía y los precios de los alimentos con restricciones de oferta y aumento simultáneo de su uso en la producción de bio-combustibles.

Una inflación más alta podría provocar efectos contractivos en los componentes de la demanda interna de los países.

El petróleo ha continuado con sucesivas alzas, llegando en septiembre de este año a un precio promedio mensual de US\$ 79,9 el barril, superando sensiblemente este precio en el curso del mes de octubre en que llegó a un nivel de US\$ 92,2 por barril, el día 25 de octubre.

Por otra parte, se mantiene el riesgo de una menor actividad económica de Estados Unidos debido a una pronunciada caída del mercado inmobiliario⁹ que redujo las expectativas de crecimiento económico a solo un 1,9% estimado para este año y el próximo, siendo el más débil desde el año 2002.

Cuadro N° 1
Proyección del Crecimiento Mundial, 2002-2008.
(Tasas de variación anual, en porcentajes)

	Promedio 1989-98 (1)	2002 (1)	2003 (1)	2004 (1)	2005 (1)	2006 (1)	2007 (1)	2007 (2)	2008 (1)	2008 (2)
Mundial	3,2	3,1	4,0	5,3	4,8	5,4	5,2	5,1	4,8	5,1
Estados Unidos	3,0	1,6	2,5	3,6	3,1	2,9	1,9	1,9	1,9	2,6
Area del Euro	0,9	0,8	2,0	1,5	2,8	2,5	2,7	2,1	2,3
Japón	2,0	0,3	1,4	2,7	1,9	2,2	2,0	2,4	1,7	2,1
China	9,6	9,1	10,0	10,1	10,4	11,1	11,5	11,3	10,0	10,6
India	5,7	4,3	7,3	7,8	9,0	9,7	8,9	n.d.	8,4	n.d.
Asia Industrializ. *	6,1	5,5	3,2	5,9	4,7	5,3	4,9	5,2**	4,4	5,4**
Asia Emergente *	7,3	7,0	8,3	8,8	9,2	9,8	9,8		8,8	
América Latina	3,1	0,3	2,4	6,0	4,6	5,5	4,9	5,0	4,2	4,4

Fuente: DIRECON, Departamento de Estudios e Informaciones, en base a cifras de:

IFC/ifc

(1) FMI (2007) "World Economic Outlook". Octubre.

(2) Banco Central (2007) "Informe de Política Monetaria". Septiembre.

Basado en Consensus Forecasts, Bancos de Inversión y FMI.

* Ver glosario.

** Corresponde a estimación del Banco Central de Chile para Resto de Asia*, excluido Japón, China e India.

⁸ Porcentaje de crecimiento del PIB mundial estimado por el FMI en julio del 2007.

⁹ Para el Presidente de la Fed y el Secretario de Tesoro esta es "la peor crisis inmobiliaria en 16 años y representa el mayor riesgo para el crecimiento mundial

Países que mantienen una muy estrecha relación económica y comercial con Estados Unidos como México, Canadá y los países emergentes del Asia, podrían verse más seriamente afectados por un debilitamiento de la economía estadounidense.

Se prevé que las dificultades en el mercado hipotecario prolonguen la reducción de la inversión residencial y generen una desaceleración de los precios de la vivienda y un crecimiento más lento del empleo, frenando el gasto en consumo.

Estados Unidos basa su crecimiento en los próximos trimestres en la fuerza asociada a un crecimiento de las exportaciones, con un dólar depreciándose en forma sostenida¹⁰ y un desenvolvimiento sólido de las economías de los principales países socios comerciales. Las inversiones privadas deberían expandirse apoyadas en balances financieros fuertes de los sectores ligados a las exportaciones.

En los mercados emergentes, el FMI constata positivos progresos en el desarrollo de los mercados de capitales, pero menciona que se mantienen vulnerabilidades financieras, por el alza del endeudamiento externo, en virtud del aumento del monto de las emisiones internacionales de bonos por parte de empresas privadas y bancos, aumentando el riesgo de exposición a shocks externos.

En el caso de Estados Unidos, para este año, las estimaciones son de una reducción en el crecimiento del PIB a una tasa de 1,9% (FMI, octubre) y (Banco Central, septiembre), mejorando las perspectivas para el año 2008, con una tasa estimada de expansión de la actividad económica que se situaría entre 1,9% y 2,6%. Entre los factores de riesgo están la mantención de los elevados precios de la energía y las posibilidades reales de controlar los vaivenes del mercado financiero y los desequilibrios de carácter fiscal y de balanza comercial.

En el área del euro, de acuerdo al FMI, para los años 2007 y 2008, el FMI estima una expansión anual del PIB de 2,5% y 2,1% respectivamente,

porcentajes de crecimiento esperados coincidentes con los de la Comisión Europea.

El mayor crecimiento en el área del euro se fundamenta en un clima de mejores expectativas y de mayor confianza del sector empresarial y en una disminución de las tasas de desempleo, habiéndose despejado el riesgo contractivo asociado a la entrada en vigencia en enero del 2007 una tasa tributaria en el valor agregado (VAT) más elevada en Alemania. La mayor actividad económica ha significado un estímulo para el aumento de las inversiones, disminuyendo al mismo tiempo las tasas de desempleo.

Sin lugar a dudas, la tendencia de apreciación del euro respecto del dólar en el curso del año 2007 ha favorecido las importaciones de la UE y ha influido favorablemente en aminorar el alza de los precios internos.

En el caso de Japón, las previsiones más recientes de crecimiento del PIB para el año 2007 se sitúan entre 2,0% y 2,4% con un desempeño similar al logrado en el año anterior. Para el año 2008 la tasa esperada de expansión del PIB se estima será entre 1,7% y 2,1%.

Las inversiones y las expectativas de las empresas han mejorado con un importante aumento de sus utilidades, que se han traducido en un mejor desempeño del mercado laboral, lo cual podría repercutir en mejoras salariales y aumento de la demanda interna en el año 2007.

Para el resto de los países de Asia industrializada, se prevé un crecimiento de la actividad económica de 4,9% para el años 2007 y de 4,4% en el año 2008, tasa ligeramente inferior al crecimiento logrado en el año 2006 (5,3%).

De acuerdo a las previsiones más recientes, China tendrá en el año 2007 una expansión que fluctúa en un rango entre 11,5% y 11,3% y para el año 2008 se estima un crecimiento entre 10,0% y 10,6% con un ritmo más acelerado de expansión del consumo interno, mientras la inversión reduciría ligeramente su tasa de expansión.

En el caso de India, para este año se prevé un crecimiento ligeramente menor al del año 2006 que

¹⁰ Según los especialistas el dólar sigue sobrevaluado en relación con las variables fundamentales, en el mediano plazo.

llega al 8,9% mientras para el año 2008 se anticipa una expansión en torno al 8,4%.

Para los países emergentes de Asia (incluido China e India) se prevé para los años 2007 y 2008 un crecimiento anual del PIB de 9,8% y 8,8% respectivamente, con tasas muy elevadas similares a la alcanzada en el año 2006.

Finalmente, en el caso de los países de América Latina, las proyecciones de crecimiento del PIB para el año 2007 es de un 4,9% (FMI, octubre). Para el año 2008 se ha previsto una tasa de crecimiento del PIB de 4,2% (FMI, octubre) y de 4,4% (Banco Central de Chile, IPOM septiembre 2007).

Es necesario destacar que a nivel mundial, las tasas de crecimiento de los volúmenes de comercio de bienes y servicios continúan siendo más elevadas que las tasas de aumento de la actividad económica global. Para los años 2007 y 2008, las estimaciones más recientes son de una tasa de crecimiento anual de los volúmenes de comercio inferior a la del año 2006 (que se situó entre 9,2% y 9,6%). Las previsiones son de una expansión del comercio con tasas entre 6,6% y 7,5% para el 2007 y entre 6,7% y 8,3% para el 2008.

Gráfico N°1
Evolución del Comercio Mundial de Bienes y Servicios, 2001-2008
(Tasa de variación anual, en porcentajes)

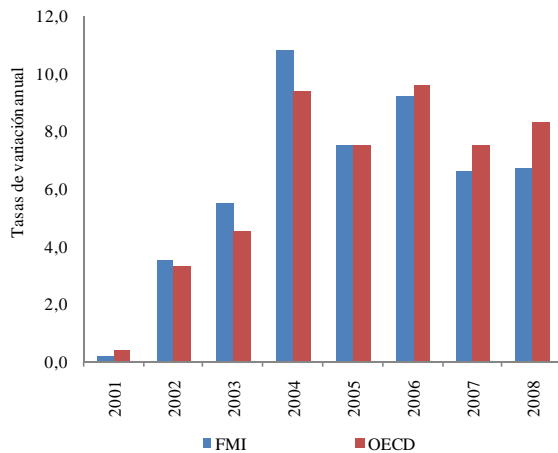

Fuentes: FMI (2007) "World Economic Outlook", Octubre y OECD (2007) "Perspectives Economiques", N° 81, Junio. IFC/ifc.

En relación a la evolución de los precios mundiales de los principales productos transados internacionalmente, es importante destacar que en el caso de los productos manufacturados se prevé un aumento de los precios de 7,9% en el año 2007, tasa que duplica a la alcanzada en el año anterior, mientras para el año 2008 se pronostica un aumento de sólo 2,8% en los precios de las manufacturas.

Gráfico N° 2
Precios Mundiales: Evolución entre los años 1999 y 2006 y previsiones para los años 2007 y 2008
(Tasa de variación anual, en porcentajes)

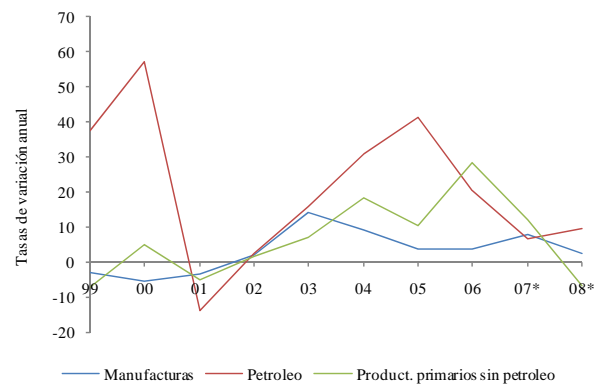

Fuentes: FM (2007) "World Economic Outlook", Octubre. IFC/ifc. (*): Previsiones.

En el caso del petróleo, cuyo precio aumentó en un 20,5% en el año 2006, se prevé que en el 2007 experimentará un aumento en promedio de 6,6%, elevándose nuevamente en el año 2008, con una tasa de 9,5%.

Respecto de las materias primas, excluido el petróleo, que en el año 2006 lograron una tasa de aumento de sus precios de 28,4%, para el año 2007 se ha proyectado un alza de 12,2% para llegar en el año 2008 a una tasa negativa de variación de 6,7%.

1.2. Evolución del entorno comercial de las exportaciones chilenas: Enfoque Anual¹¹

Las últimas previsiones de crecimiento del Fondo Monetario Internacional muestran cifras positivas para los principales socios comerciales de Chile. El

¹¹ Índice construido por el Departamento de Estudios e Informaciones, DIRECON.

instituto emisor corrigió hacia arriba los pronósticos para el 2007 y 2008 de China (11,5% - 10%) y Perú (7% - 6%), manteniendo los de Argentina (7,5% - 5,5%). En tanto, Corea se prevé crezca un 4,8% en 2007 y 4,6% en 2008, mientras la zona euro lo haría en 2,5% y 2,1%, respectivamente. Por otro lado, el Fondo estima que Japón se expandirá en 2% y 1,7%, y que Brasil crecería a una tasa del 4,4% y 4% en cada periodo.

Estas expectativas permitieron estimar un comportamiento más favorable del índice de entorno de las exportaciones chilenas, que al basarnos en las cifras de OECD/CEPAL. Con estas últimas, el indicador crecería 4,19% este año y 4,04% el próximo. En tanto, con las últimas cifras entregadas por el FMI, el indicador podría crecer 4,23% el año 2007 (tasa superior a la del año 2006 que fue de 4,19%) y 3,79% el año 2008. Como se observa, las condiciones para el año en curso mejorarían respecto a las del año pasado, mientras en el siguiente año si bien se espera una expansión podría ser a un ritmo menor.

Dadas las últimas estimaciones, se espera que el dinamismo de las exportaciones chilenas trace una trayectoria similar al del indicador, aumentando el ritmo de crecimiento de los envíos chilenos al exterior este año 2007 comparado con el año 2006, y creciendo pero a menor tasa el próximo año.

Gráfico N°3
Evolución de la Variación Anual del Valor de las Exportaciones Chilenas y del Índice de Entorno Comercial, 1997-2008
(En porcentajes)

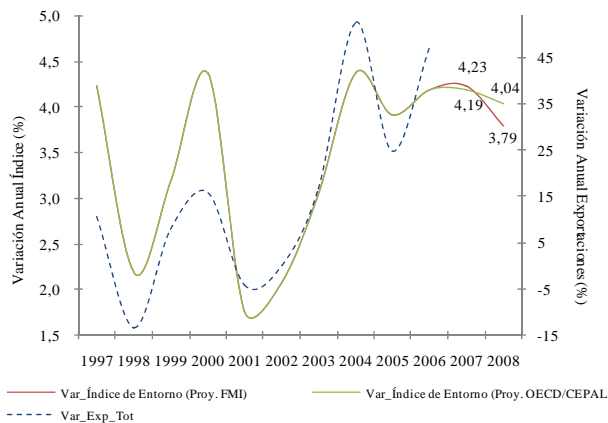

Fuente: DIRECON, Departamento de Estudios e Informaciones, en base a cifras del FMI. VMG/vmg.

En el siguiente cuadro, se muestra la composición de la variación anual del índice de entorno comercial. Es decir, la contribución que hace cada país socio a la variación total del indicador. Los socios comerciales que se estima generarán el mayor aporte en ambos periodos son China, la Unión Europea (15), Estados Unidos y Corea. En tanto, para el año 2007 también destaca la participación de Argentina, Brasil, Japón y Perú. Esto significa que, el 95,6% del crecimiento estimado del indicador para el año 2007 dependerá del desempeño de estos socios comerciales. Cabe destacar que, para ninguno de los dos años proyectados se espera un aporte negativo de alguno de los socios comerciales.

Cuadro N° 2
Incidencias en el Índice de Entorno Comercial
(En porcentajes)

Socio / Año	2005	2006	2007	2008
EE. UU.	0,74	0,72	0,4	0,39
UE (15)	0,41	0,59	0,52	0,52
Japón	0,35	0,36	0,25	0,21
China	1,25	1,26	1,61	1,5
Corea	0,27	0,37	0,33	0,32
Canadá	0,05	0,05	0,04	0,04
México	0,15	0,18	0,15	0,15
Brasil	0,14	0,21	0,26	0,24
Argentina	0,33	0,28	0,29	0,22
Perú	0,22	0,17	0,24	0,21
Crec. Anual %	3,92	4,19	4,23	3,79
Índice	152,9	159,3	166,1	172,3

Fuente: DIRECON, Departamento de Estudios e Informaciones, en base a cifras del FMI. VMG/vmg

1.3. Comercio exterior chileno

La balanza comercial, durante los nueve primeros meses del año 2007, presenta un superávit de US\$ 19.772,5 millones, lo que significó un crecimiento de 10,6% respecto de igual periodo del año anterior. Ello como consecuencia del aumento de 14,9% experimentado por las exportaciones totales FOB, que pasaron de US\$ 44.439,2 millones los tres primeros trimestres del 2006 a US\$ 51.075,9 millones en igual periodo del presente año. Cabe señalar, que el valor de las importaciones totales FOB, presentó un aumento de US\$ 4.741,2 millones en relación a los tres primeros trimestres del año 2006, al importar un monto de US\$ 31.303,4 millones FOB los nueve primeros meses del año en curso.

Por su parte, para los primeros nueve meses del año las exportaciones no cobre fueron de US\$ 22.656,5 millones, lo que representó un crecimiento anual del 17,6%. Así, el valor exportado de cobre para igual periodo totalizó US\$ 28.419 millones FOB, lo que representa un incremento anual del 12,9%.

El crecimiento del valor de las exportaciones FOB del tercer trimestre fue el menos dinámico del año, alcanzando un variación anual de tan sólo un 6,1% respecto a igual periodo del año 2006, frente al crecimiento del 21,3% y 18,4% obtenido el primer y segundo trimestre del año. Ello al exportar durante el tercer trimestre del 2007 un monto de US\$ 16.634,1 millones FOB. En tanto, el valor de las importaciones totales FOB durante el trimestre fue de US\$ 11.403,9 millones, lo que implica un incremento de 21,6% respecto al año previo. Consecuente con lo anterior, la balanza comercial acumula un saldo superavitario de US\$ 5.230,2 millones para el tercer trimestre de este año¹², lo que representa una disminución de US\$ 1067,7 millones respecto al tercer trimestre del año 2006.

El valor exportado de cobre alcanzó a US\$ 9.404,8 millones FOB y el valor importado de petróleo y gas natural a US\$ 1.200,2 millones FOB durante este tercer trimestre, con lo que las exportaciones sin considerar el cobre y las importaciones sin petróleo fueron de US\$ 7.229,3 millones y US\$ 10.203,7 millones cada una, lo que implica incrementos anuales de 11% y 26,9% respectivamente. Se destaca lo ocurrido con las exportaciones no cobre durante el periodo, que presentaron una variación anual inferior a la observada durante el mismo periodo del año 2006, donde alcanzó a un 20%.

Al considerar el índice de cantidad de las exportaciones totales del segundo trimestre del año 2007, se tiene que éstas exhiben variaciones anuales positivas de un 13,9%, observándose un fuerte incremento respecto a igual periodo del año anterior, en el cual hubo una variación anual negativa de un 0,9%. Dicha situación, refleja la expansión experimentada por la cantidad exportada durante el segundo trimestre.

El índice de precios de las exportaciones totales mantiene la tendencia creciente observada durante todo el año 2005, pese a aumentar sólo un 4,2% anual durante el segundo trimestre del año 2007. Cabe señalar, que dicha variación alcanza el 56,7% al ser comparada con el mismo trimestre del año 2005, situación explicada principalmente por el alza en los precios internacionales de los principales commodities en el mercado mundial los últimos años. En efecto, al observar el índice trimestral de precio de las exportaciones de cobre correspondiente al segundo trimestre del año 2007, se tiene que este alcanzó una variación anual de tan sólo 0,9% respecto al mismo periodo del año 2006. Variación que alcanza el 112% al ser comparada con el mismo periodo del año 2005.

Gráfico N°4
Índice Trimestral de Cantidad y Precio de las Exportaciones Totales, 2004-2007
(Base 2003=100)

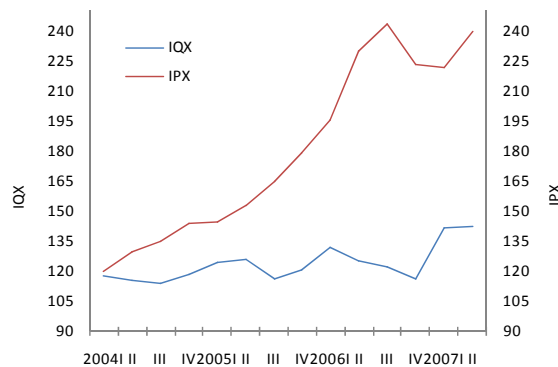

Fuente: DIRECON, Departamento de Estudios e Informaciones, en base a cifras del Banco Central de Chile, Boletín Mensual Octubre 2007. PRC/prc.

Por su parte, el índice trimestral de cantidad de las exportaciones de cobre presenta el segundo trimestre una variación anual positiva de 17,9%. En relación al precio promedio del cobre durante el tercer trimestre de 2007 se tiene que este alcanzó un valor de 349,83 centavos de dólar la libra, presentando un crecimiento de 6,9% respecto del igual trimestre de 2006, periodo en el cual el precio promedio histórico del cobre fue de 327,06 centavos de dólar la libra¹³. El alza que experimentó el precio del cobre durante el tercer trimestre, obedeció principalmente a temas laborales, en particular a huelgas efectuadas en

¹² Véase Anexo N° 1.

¹³ Fuente: Banco Central de Chile.

diversos países, incluyendo la de los trabajadores subcontratados en Codelco, a lo que se suma la expansión de la economía China y la compra especulativa de metales, producto de las turbulencias en los mercados financieros internacionales, a raíz de los problemas que enfrenta el mercado hipotecario de Estados Unidos.

Gráfico N°5
Índice Trimestral de Cantidad y Precio de las Exportaciones de Cobre, 2004-2007
(Base 2003=100)

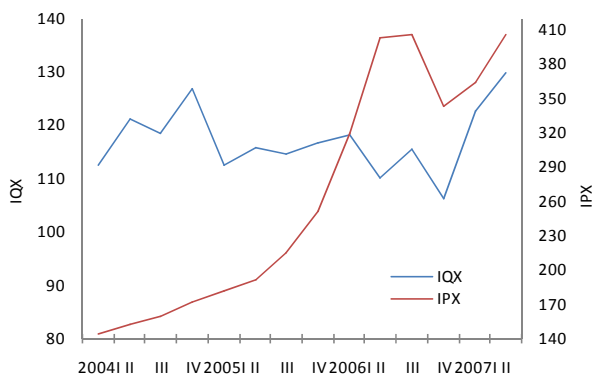

Fuente: DIRECON, Departamento de Estudios e Informaciones, en base a cifras del Banco Central de Chile, Boletín Mensual Octubre 2007. PRC/prc.

El cobre no es el único rubro de exportación del país que ha evolucionado positivamente en los mercados internacionales. El precio de la celulosa fibra larga (NBSK) también sigue una tendencia alcista desde fines de 2005, con un precio promedio el tercer trimestre del año 2007 de US\$ 803,06 la tonelada métrica, alcanzando en septiembre del presente año los US\$ 810,5 la tonelada métrica, ello también como consecuencia de una alta demanda proveniente desde Asia, particularmente de China.

En el caso del índice trimestral de cantidad y precio de las importaciones se tiene que, ambos presentan el segundo trimestre variaciones anuales positivas correspondientes a un 18,1% y a un 2,1% respectivamente.

En lo que se refiere al índice de precios de las importaciones, la variación positiva es explicada principalmente por el incremento del precio del petróleo en los mercados mundiales, alcanzando el segundo trimestre del año un promedio de US\$ 64,9 el barril. Este valor fue superado el tercer trimestre

de 2007, periodo en el cual el precio promedio del commodity llegó a los US\$ 75,4 el barril, registrando un precio record en septiembre cuando el precio del barril llegó a los US\$ 79,9¹⁴. Ello, principalmente, por las mayores tensiones geopolíticas, situación que sumada a la mayor demanda estacional y detenciones en algunas refinерías llevó a mayores alzas en el precio de la gasolina.

Gráfico N°6
Índice Trimestral de Cantidad y Precio de las Importaciones Totales, 2004-2007
(Base 2003=100)

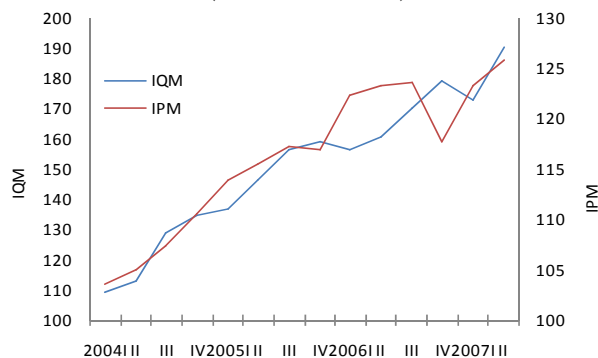

Fuente: DIRECON, Departamento de Estudios e Informaciones, en base a cifras del Banco Central de Chile, Boletín Mensual Octubre 2007. PRC/prc.

1.3.1. Destino de las exportaciones

Durante los nueve primeros meses del año 2007 el 80,4% de las exportaciones chilenas fueron con destino a países o bloques con acuerdos comerciales vigentes y un 10,6% hacia países con acuerdos comerciales en proceso de ratificación, siendo en este último grupo Japón el destino más importante (10,5%).

Las exportaciones que mostraron un mayor crecimiento en valor exportado, en relación a igual periodo del año anterior fueron hacia los destinos con acuerdos comerciales vigentes, con una variación anual del 16,5%, cifra levemente superior al 16,3% que crecieron las exportaciones chilenas al mundo.

Para el periodo que comprende los tres primeros trimestres de este año, las exportaciones chilenas hacia todos los socios comerciales con acuerdos

¹⁴ Banco Central de Chile.

vigentes muestran tasas de crecimiento positivas, exceptuando los envíos a Canadá y Estados Unidos que cayeron en un 15,1% y 8,3% respectivamente, ello al ser comparado con igual periodo del año anterior. Cifra que en valor significó una caída en US\$ 137,6 millones y US\$ 611,5 millones en cada caso (Cuadro N° 3).

Cabe señalar, que las disminuciones en los montos exportados a Canadá y Estados Unidos durante los tres primeros trimestres del año, se deben principalmente a la caída en los envíos de cobre a dichos destinos. En efecto, las exportaciones de este commodity dirigidas a Canadá y Estados Unidos presentaron una variación anual negativa de 30,6% y 27,4% respectivamente en relación a igual periodo del año 2006.

De acuerdo a la clasificación CIU, es posible observar durante los nueve primeros meses del año una variación anual negativa de 26,7% en los montos exportados a Estados Unidos de productos forestales y muebles de la madera. Cabe destacar, que la caída experimentada por este sector se encuentra fuertemente ligada a la crisis del sector inmobiliario que enfrenta Estados Unidos, que trajo como consecuencia la merma en la construcción de viviendas y su consecuente disminución de importaciones de productos de este sector.

Los destinos que experimentaron un mayor dinamismo el periodo comprendido entre los meses de enero y septiembre del presente año fueron la República Popular China (100,8%), India (79,9%) y el bloque P4 (57,1%).

El principal destino de las exportaciones chilenas fue al Área del Euro, concentrando el 22,1% del total de envíos, seguido de la República Popular China (14,4%) y de Estados Unidos (13,6%).

De los envíos hacia países o bloques con acuerdos comerciales en proceso de ratificación los nueve primeros meses del año 2007, se destaca lo sucedido con Japón (14,1%), destino que recibe desde Chile importaciones por US\$ 5.203,2 millones, US\$ 643,7 millones más que el mismo periodo del año 2006.

Cuadro N°3
Exportaciones Chilenas según Destino
Enero - Septiembre 2006-2007
(En millones de dólares FOB, de cada año)

	Enero - Septiembre 2006		Enero - Septiembre 2007		Variación % 2007/2006
	MM US\$	Participación	MM US\$	Participación	
Acuerdos Vigentes	34.150,1	80,2%	39.796,3	80,4%	16,5%
Canadá	909,8	2,1%	772,2	1,6%	-15,1%
Corea del Sur	2.568,9	6,0%	3.000,1	6,1%	16,8%
Estados Unidos	7.323,7	17,2%	6.712,2	13,6%	-8,3%
México	1.788,0	4,2%	1.794,3	3,6%	0,4%
R.P. China	3.551,8	8,3%	7.132,1	14,4%	100,8%
India	986,1	2,3%	1.773,9	3,6%	79,9%
Centro América	375,2	0,9%	409,5	0,8%	9,1%
Comunidad Andina	1.547,1	3,6%	1.730,0	3,5%	11,8%
Efta	131,8	0,3%	149,0	0,3%	13,1%
Mercosur	3.097,9	7,3%	3.826,0	7,7%	23,5%
P4	61,5	0,1%	96,6	0,2%	57,1%
Área del Euro	10.423,2	24,5%	10.961,8	22,1%	5,2%
Resto UE	1.385,1	3,3%	1.438,6	2,9%	3,9%
En proceso de ratificación	4.597,6	10,8%	5.241,0	10,6%	14,0%
Cuba	38,1	0,1%	37,7	0,1%	-1,0%
Japón	4.559,5	10,7%	5.203,2	10,5%	14,1%
Sin Acuerdos Vigentes (*)	8.444,1	19,8%	9.732,1	19,6%	15,3%
Total Exportaciones de Chile	42.594,2	100,0%	49.528,4	100,0%	16,3%

Fuente: DIRECON, Departamento de Estudios e Informaciones, en base a cifras del Banco Central de Chile. PRC/prc.

(*): Incluye a los acuerdos en proceso de ratificación.

Para el sector Agricultura, Fruticultura, Ganadería, Silvicultura y Pesca Extractiva, clasificados de acuerdo a la CIU, los principales destinos de las exportaciones chilenas durante los nueve primeros meses del año fueron Estados Unidos y la Unión Europea, quienes concentraron un 41,7% y 26,9% del total de los envíos de esta categoría, respectivamente.

Cuadro N°4
Participación de las Exportaciones según Destino y
CIU, Enero - Septiembre 2007
(En porcentajes)

	Agric., Frut., Gan., Sil., Pesca			
		Minería	Industria	Otros
Canadá	1,2	1,7	1,4	2,6
Centro América	1,0	0,0	2,5	0,4
Comunidad Andina	4,3	0,3	9,7	20,6
Mercosur	4,6	6,1	11,5	20,2
México	3,1	2,4	6,2	3,8
Estados Unidos	41,7	10,1	15,9	16,6
Japón	2,1	12,4	8,3	1,0
Corea	1,9	7,5	4,0	0,0
China	1,6	19,2	6,8	0,8
India	0,3	5,5	0,3	0,1
Unión Europea (27)	26,9	27,6	19,3	20,2
Efta	0,5	0,3	0,3	0,9
Resto del Mundo	10,8	7,0	14,0	12,8
Total Exportaciones	100	100	100	100

Fuente: DIRECON, Departamento de Estudios e Informaciones, en base a cifras del Banco Central de Chile. PRC/prc.

Para el sector minería, tres destinos concentran aproximadamente el 60% de las exportaciones: Unión Europea con una participación de 27,6%, seguido de China y Japón con 19,2% y 12,4% respectivamente.

Las exportaciones de origen industrial, según clasificación CIU, se dirigieron principalmente a Unión Europea (19,3%), Estados Unidos (15,9%), Mercosur (11,5%) y a la Comunidad Andina (9,7%) como se puede observar en el cuadro N°4.

1.3.2. Origen de las importaciones

Del total de las compras realizadas por Chile durante los nueve primeros meses del año, el 86,3% provienen de países o bloques con acuerdos comerciales vigentes, 13,7% de países sin acuerdos y un 3,3% de países con acuerdos en proceso de ratificación. Nuevamente Mercosur es el principal origen de nuestras importaciones, bloque del cual provino el 22,2% del total de compras, seguido por Estados Unidos (17,2%) y el Área de Euro (11,8%).

Cuadro N°5
Importaciones Chilenas según Origen
Enero - Septiembre 2006-2007
(En millones de dólares CIF, de cada año y porcentajes)

	Enero - Septiembre 2006		Enero - Septiembre 2007		Variación % 2007/2006
	MM US\$	Participación	MM US\$	Participación	
Acuerdos Vigentes	21.725,7	84,5%	26.424,8	86,3%	21,6%
Canadá	362,9	1,4%	751,6	2,5%	107,1%
Corea del Sur	1.178,5	4,6%	2.044,5	6,7%	73,5%
Estados Unidos	4.113,8	16,0%	5.268,9	17,2%	28,1%
México	701,3	2,7%	958,9	3,1%	36,7%
R.P. China	2.452,3	9,5%	3.475,7	11,4%	41,7%
India	116,6	0,5%	138,6	0,5%	18,9%
Centro América	13,3	0,1%	54,6	0,2%	310,5%
Comunidad Andina	1.702,2	6,6%	2.241,6	7,3%	31,7%
Efta	139,9	0,5%	192,2	0,6%	37,4%
Mercosur	6.985,9	27,2%	6.780,8	22,2%	-2,9%
P4	51,1	0,2%	133,8	0,4%	161,8%
Área del Euro	3.298,9	12,8%	3.623,1	11,8%	9,8%
Otros UE	609,1	2,4%	760,5	2,5%	24,9%
En proceso de ratificación	836,4	3,3%	999,3	3,3%	19,5%
Cuba	1,0	0,0%	2,1	0,0%	110,0%
Japón	835,4	3,3%	997,2	3,3%	19,4%
Sin Acuerdos Vigentes	3.974,4	15,5%	4.179,6	13,7%	5,2%
Total Importaciones de Chile	25.700,0	100,0%	30.604,4	100,0%	19,1%

Fuente: DIRECON, Departamento de Estudios e Informaciones, en base a cifras del Banco Central de Chile. PRC/prc.

(*): Incluye a los acuerdos en proceso de ratificación.

En el periodo enero – septiembre del 2007, las importaciones desde casi la totalidad de los orígenes, muestran variaciones positivas con respecto a igual periodo del año anterior. De estas se destaca principalmente el fuerte crecimiento de

las importaciones provenientes desde Centro América, el bloque P4 y Canadá en un 310,5%, 161,8% y 107,1% respectivamente. Sólo disminuyeron las compras realizadas a Mercosur, en un monto equivalente a US\$ 205,1 millones (Cuadro N° 5).

Al analizar las importaciones de Chile, según tipo de bien, es posible observar que la disminución de las compras provenientes desde Mercosur se explican por la caída experimentada en las importaciones de bienes intermedios y de capital, que vieron disminuidas sus entradas los nueve primeros meses del 2007 en US\$ 875,5 millones y US\$ 334,5 millones respectivamente, ello al ser comparada con igual periodo del año 2006. No obstante, Mercosur continúa siendo el primer origen de nuestras importaciones, situación explicada por el fuerte crecimiento experimentado en las compras de bienes de consumo realizadas por Chile a dicho socio comercial, que pasaron de US\$ 720,5 millones los tres primeros trimestres del año 2006 a US\$ 1.752,3 millones el mismo periodo del año 2007.

Del total de importaciones de Bienes de Consumo, que los nueve primeros meses del año en curso totalizó US\$ 6.651,9 millones, el principal proveedor fue la República Popular con una participación del 27,3% del total de las compras, seguido por Mercosur y la Unión Europea con un 26,3% y 9,9% respectivamente (Cuadro N°6).

En el caso de los Bienes Intermedios, que durante el periodo de análisis, totalizaron US\$ 18.892,7 millones, el principal origen fue Mercosur a quien se le compró el 23,3% del total de las importaciones nacionales en ese tipo de bien, siendo el segundo proveedor más importante Estados Unidos con una participación de 19,3%.

Dentro de los Bienes Intermedios, las importaciones de Petróleo totalizaron US\$ 3.574,9 millones, dentro de los cuales Mercosur se destaca como el principal abastecedor (31%) seguido de la Comunidad Andina (23,8%). Los principales proveedores de Otros Combustibles fueron Estados Unidos (32,3%), Corea (28%) y el bloque Mercosur (15%) de donde proviene el 75,3% de las compras chilenas.

En el periodo señalado, las importaciones de Bienes de Capital al mundo sumaron US\$ 5.059,8 millones destacándose como principal proveedor de Chile la Unión Europea (26,4%), seguida de Estados Unidos (25,1%) y Mercosur (12,3%).

Cuadro N°6
Participación de las Importaciones según Origen y
Tipo de Bien, Enero - Septiembre 2007
(En porcentajes)

	Bs. Consumo	Bs. Intermedios	Bs. Capital	Petróleo	Combustibles
Mercosur	26,3	23,3	12,3	31,0	15,0
Unión Europea (27)	9,9	12,6	26,4	0,0	2,5
Estados Unidos	5,2	19,3	25,1	0,0	32,3
Comunidad Andina	2,5	11,0	0,1	23,8	4,2
Centro América	0,1	0,2	0,0	0,0	0,0
México	6,9	2,0	2,4	0,0	0,0
Canadá	0,5	3,5	1,2	0,0	11,4
Corea	7,3	7,3	3,7	0,0	28,0
Efta	0,8	0,5	0,9	0,0	0,0
China	27,3	5,6	12,0	0,0	0,0
Japón	5,5	1,2	7,8	0,0	0,0
Resto del Mundo	7,6	13,4	8,1	45,2	6,5
Total de Importaciones	100	100	100	100	100

Fuente: DIRECON, Departamento de Estudios e Informaciones, en base a cifras del Banco Central de Chile. PRC/prc.

2. RELACIÓN BILATERAL DE LOS PRINCIPALES SOCIOS COMERCIALES

2. RELACIÓN BILATERAL DE LOS PRINCIPALES SOCIOS COMERCIALES

2.1. Estados Unidos

Durante el tercer trimestre del año 2007 el crecimiento anualizado de la economía de Estados Unidos fue de 3,9%, cifra bastante superior al crecimiento de 1,1% presentado el tercer trimestre del año 2006¹⁵. Superando todas las previsiones realizadas en base a la persistente desaceleración que ha presentado el sector de la vivienda y su consecuente impacto en el mercado financiero, que llevó a los expertos a estimar un crecimiento de tan sólo el 3,1% para el periodo y de un 1,9% para el año 2007¹⁶.

Entre los factores que contribuyeron a impulsar la actividad económica de Estados Unidos durante el tercer trimestre, destacó el crecimiento experimentado por las exportaciones, que aumentaron a un ritmo 16,2%, más del doble respecto del 7,5% obtenido en el segundo trimestre (Ver Cuadro N° 1).

El crecimiento de las exportaciones de Estados Unidos durante el trimestre, se explica principalmente por la debilitación experimentada por el dólar respecto a la mayoría de las divisas importantes, y en especial al euro. Los factores claves que han incidido en dicho resultado han sido la mayor debilidad relativa del crecimiento económico en EE.UU. y los diferenciales de tipos de interés desfavorables. En efecto, desde que la Reserva Federal decidiera recortar su tasa de interés en medio punto el pasado 18 de septiembre, la divisa estadounidense ha caído frente a las monedas referenciales para los mercados. Así lo muestra el índice de *New York Board of Trade*, que mide el precio del dólar frente a seis monedas referenciales, que cayó en septiembre del presente año a 78,313 su menor nivel desde septiembre de 2002. Por su parte, el índice DXY que mide el precio del dólar frente a las seis monedas de mayor transacción, cayó en febrero a su mínimo histórico cerrando en US\$ 78,527.

La tasa de interés de Estados Unidos continúa bajando. Al cierre de esta edición, la Reserva

Federal había recortado por segunda vez en el año la tasa de política monetaria en 0,25 puntos, pasando de 4,75% nivel al que llegó en la reunión de septiembre a 4,5%. La decisión fue tomada en momentos en que se espera una importante desaceleración económica en Estados Unidos, marcada por el estancamiento en el mercado inmobiliario. Ello pese a que los datos entregados por el Departamento del Trabajo de Estados Unidos, señalan que durante el tercer trimestre del 2007, los precios de consumo se incrementaron a una tasa anual de tan sólo 1%, después de aumentar el primer y segundo trimestre del año un 4,7% y 5,2% respectivamente. La disminución de los precios de consumo durante el trimestre, se debió principalmente a la reducción presentada en el índice de energía, que después de experimentar crecimientos anuales los dos primeros trimestres del año de 22,9% y 32,9% respectivamente, se redujo en un 14,8% el tercer trimestre del año en curso.

La Fed también recortó en un cuarto de punto porcentual, al 5%, la tasa de descuento para los créditos de corto plazo que otorga a los bancos nacionales. La institución ha reducido esta tasa en 1,25 puntos desde agosto del presente año, con el fin de aliviar la tensión existente en los mercados crediticios de corto plazo.

Cuadro N°1
Variación Trimestral de Cuentas Nacionales de
Estados Unidos, 2006-2007
(En porcentajes)

	2006				2007		
	I	II	III	IV	I	II	III*
Producto Interno Bruto	4,8	2,4	1,1	2,1	0,6	3,8	3,9
Gasto personal en consumo	4,4	2,4	2,8	3,9	3,7	1,4	3,0
Bienes durables	16,6	0,8	5,6	3,9	8,8	1,7	4,4
Bienes no durables	4,5	2,3	3,2	4,3	3,0	-0,5	2,7
Servicios	2,1	2,7	2,0	3,7	3,1	2,3	2,9
Inversión privada doméstica bruta	4,3	0,6	-4,1	-14,1	-8,2	4,6	0,8
Inversión fija	7,9	-1,9	-4,7	-7,1	-4,4	3,2	-1,5
Inversión no residencial	13,3	4,2	5,1	-1,4	2,1	11	7,9
Inversión residencial	-0,7	-11,7	-20,4	-17,2	-16,3	-11,8	-20,1
Exportaciones	11,5	5,7	5,7	14,3	1,1	7,5	16,2
Importaciones	6,9	0,9	5,4	1,6	3,9	-2,7	5,2
Gasto de gobierno	4,9	1,0	0,8	3,5	-0,5	4,1	3,7

Fuente: Departamento de Comercio de los EE.UU. PRC/prc.
(*): Cifras provisionarias.

¹⁵ Departamento de Comercio de EE.UU.

¹⁶ Fondo Monetario Internacional.

Los datos para el tercer trimestre muestran una reducción de la inversión privada doméstica bruta, que paso de crecer un 4,6% el segundo trimestre del año 2007 a crecer un 0,8% el tercer trimestre del año en curso. La inversión residencial, fue la que más contribuyo a la desaceleración del crecimiento de este sector, en efecto, los constructores redujeron las inversiones en viviendas a un ritmo del 20,1%, la mayor caída en un año (cuadro N° 1). Lo que viene a reflejar la magnitud de la crisis del sector de la vivienda.

La debilidad del sector inmobiliario no desalentó el gasto de los consumidores, que presentó una mejora considerable el tercer trimestre del presente año al crecer un 3%, frente al repunte del 1,4% del segundo trimestre. Situación dada, pese a la disminución de la confianza de los consumidores en Estados Unidos, que de acuerdo al índice del centro de estudios privados *Conference Board*, cayó en septiembre a su menor nivel en casi dos años. Como consecuencia principalmente del deterioro de las condiciones del mercado laboral y la baja en los precios de las viviendas.

La baja en los precios de la vivienda además de reflejar una caída en la demanda, trae consigo una reducción del patrimonio de los hogares y afecta su disposición a gastar. Conjuntamente con ello, fomenta la morosidad de los créditos hipotecarios, en la medida que los deudores ven caer los precios de mercado de sus viviendas por debajo del valor de los préstamos que están pagando. Esto último tiene fuertes impactos en el mercado financiero, ya que el incumplimiento del pago de los créditos está afectando la liquidez de los bancos y fondos que invirtieron en bonos respaldados con estas hipotecas.

En relación a las condiciones del mercado laboral, los datos entregados por el departamento de trabajo estadounidense¹⁷, muestran que la tasa de desempleo permaneció en un 4,6% los meses de julio y agosto, alcanzando en septiembre un 4,7%. Cabe señalar, que si bien la tasa de desempleo no presenta grandes variaciones en el trimestre, el empleo generado por la construcción y el sector manufacturero de Estados Unidos, continua

disminuyendo durante el periodo. En efecto, el empleo en el sector de la construcción presentó una disminución los meses de agosto y septiembre equivalente a 22.000 y 15.000 puestos de trabajo respectivamente, cifra que desde febrero del 2006 a septiembre del 2007 acumula una caída de 160.000. En tanto, el sector manufacturero presentó una disminución de los puestos de trabajo en agosto y septiembre de 46.000 y 18.000 respectivamente.

De acuerdo al informe *ADP Employer Report*, los empleadores privados de Estados Unidos crearon 61.000 empleos en septiembre y 106.000 empleos en octubre. El incremento de los puestos de trabajo durante octubre, fue alentado principalmente por la generación de empleos de las pequeñas y medianas empresas, sector que creo 113.000 puestos dicho mes, compensando con ello, la disminución de los empleos generados en la construcción residencial y en el sector financiero, sectores que vieron reducidos sus puestos de trabajo en 16.000 y 1.000 respectivamente.

Los datos de desempleo en el sector manufacturero, se condicen con lo esperado por lo economistas, quienes señalan que dicho sector esta a punto de estancarse, debido a la caída cada vez mayor del sector inmobiliario, que debilita la demanda de equipos de construcción, muebles y electrodomésticos.

En materia comercial, se observa que durante los nueve primeros meses del año 2007 el intercambio comercial entre Chile y Estados Unidos experimentó una variación de 4,8% respecto a igual periodo del año anterior, pasando de US\$ 11.437,4 millones los tres primeros trimestres el año 2006 a US\$ 11.981,1 millones el mismo periodo del año en curso. Cabe señalar que Estados Unidos se mantiene como el primer socio comercial en estos términos, con un 14,9% de participación, seguido por la República Popular China y el bloque Mercosur, ambos con una participación del 13,2%.

El valor exportado por Chile hacia los Estados Unidos presentó una disminución de un 8,3%, pasando de los US\$ 7.323,5 millones los nueve primeros meses del 2006 a US\$ 6.712,3 millones en igual periodo del 2007, mientras que las exportaciones de Chile al mundo crecieron un

¹⁷ Ver: www.bls.gov

16,3% en el mismo periodo. La participación de Estados Unidos en el total exportado por Chile al mundo representa un 13,6%, cifra que lo ubica como el segundo destino individual después de la República Popular China (14,4%). Se destaca lo sucedido con las exportaciones no cobre, que presentan un crecimiento de 6,9% a dicho país durante el periodo, alcanzando a US\$ 4.347,3 millones. Cabe señalar que Estados Unidos es el principal destino individual de nuestras exportaciones no cobre durante el primer semestre con una participación de un 19,7%, seguido por el Área del Euro (18%).

Conforme a la clasificación CIU, un 51,3% y un 41,5% de las exportaciones chilenas correspondiente al sector agricultura y fruticultura respectivamente, se dirigieron a Estados Unidos durante los nueve primeros meses del año 2007. Por su parte, los envíos pertenecientes al sector forestales y muebles de la madera representaron un 38,9% a este destino durante el periodo. Siguiendo en importancia los productos de barro, loza y porcelana con un 25,9%.

Cuadro N°2
Exportaciones de Chile a EE.UU., según CIU,
Enero-Septiembre 2006-2007
(En millones de dólares y porcentajes)

Sector CIU	Exportaciones a EEUU		Crecimiento % Exportaciones 2007	Participación Exportaciones Xs. EEUU/Xs. Mundo	
	Millones de dólares 2006	Millones de dólares 2007		2006	2007
Agricultura	124,8	146,8	17,6	51,8	51,3
Alimentos y alimentos forrajeros	805,3	955,3	18,6	22,1	21,2
Bebidas, líquidos, alcoholes y tabacos	204,3	129	-36,9	18,5	13,5
Celulosa, papel, cartón, editoriales e imprenta	32,4	40,8	25,9	2,4	1,9
Cobre	3.259,8	2.364,9	-27,5	13,6	8,6
Curtiembre, talabartería, cuero y pieles, calzado	0,3	0,8	166,7	1,2	2,6
Forestales y muebles de madera	813,7	596,3	-26,7	53,2	38,8
Fruticultura	772,5	927,2	20,0	41,4	41,5
Ganadería	1,8	2,5	38,9	6,0	8,7
Industria básica del hierro y del acero, industria básica de metales no ferrosos	119,9	166,2	38,6	12,7	9,8
Industria manufacturera no expresada	2	1,6	-20,0	11,4	10,5
Otros	57	61,2	7,4	22,0	16,6
Pesca Extractiva	2,5	2,5	0,0	9,1	7,6
Productos de barro, loza y porcelana, vidrio y productos minerales no metálicos	25	20,5	-18,0	38,5	25,9
Productos metálicos, maquinaria, equipos, material eléctrico e instrumentos de medida	99,1	129,6	30,8	12,3	13,1
Productos químicos básicos y preparados, petróleo y derivados, caucho y plástico	400,3	321,1	-19,8	12,9	11,1
Resto de minería	573,6	822,9	43,5	17,0	20,5
Silvicultura	4,1	2,4	-41,5	22,3	16,9
Textiles y confecciones de prendas de vestir	25,1	20,7	-17,5	20,4	14,7
Total	7.323,5	6.712,3	-8,3	17,2	13,6

Fuente: DIRECON, Departamento de Estudios e Informaciones, en base a cifras del Banco Central de Chile. PRC/prc.

En relación a la industria, se tiene que el 35,5% de las exportaciones corresponde a este sector, teniendo una participación relevante la industria alimentaria y de bebidas con 16,2%, seguida de los productos forestales y muebles de la madera con un

8,9%. La participación del sector minería en los envíos a Estados Unidos, presento un baja en términos relativos respecto de los nueve primeros meses del año 2006, pasando del 52,3% a 47,5% del total exportado por Chile a ese destino.

Es posible observar durante los tres primeros trimestres del año 2007, una variación anual negativa en los montos exportados a Estados Unidos de cobre y de productos forestales y muebles de madera en un 27,5% y 26,7% respectivamente. Situación explicada en gran medida por la crisis hipotecaria de Estados Unidos, que trajo como consecuencia la disminución de los insumos demandados por dicho sector.

En relación a los 25 principales productos exportados en valor hacia Estados Unidos durante los nueve primeros meses del año 2007, es posible apreciar que ellos representan el 73,1% del total exportado al país del norte, situación explicada en parte por el mayor precio del cobre. En efecto el principal producto exportado a dicho destino correspondió a los cátodos y secciones de cátodos de cobre refinado con una participación equivalente a 27,3%, producto que también se ubica como el principal envío de Chile al mundo (30,2%).

Las importaciones de Chile desde Estados Unidos durante el periodo que comprende los meses de enero a septiembre, experimentaron un crecimiento anual de 28,1%, alcanzando los US\$ 5.268,9 millones, aumento muy por sobre el registrado por las internaciones desde el mundo que fue de 19,1%. En cuanto a la participación en el total importado, este origen fue el primer abastecedor individual con un 17,2%, seguido por la República Popular China que concentra el 11,8% de nuestras compras.

La balanza comercial entre ambos países presenta un superávit para Chile de US\$ 1.443,3 millones, valor bastante inferior a lo obtenido los tres primeros trimestres del año 2006, periodo en el cual dicho resultado alcanzó los US\$ 3.209,9 millones. Situación explicada tanto por la disminución de las exportaciones dirigidas a dicho destino, como por el aumento de las importaciones, particularmente el correspondiente a bienes intermedios, mercancías que representan el 69,3% del valor de nuestras importaciones provenientes desde Estados Unidos y cuyo crecimiento anual fue

de 35% respecto a los nueve primeros meses del 2006

Si bien las importaciones según tipo de bien han estado lideradas por los bienes intermedios, se observan también incrementos en los montos importados de bienes de consumo y capital. En efecto, para los nueve primeros meses del presente año las cifras indican que las importaciones de bienes de consumo experimentaron un crecimiento anual de 39,4%, en tanto que las compras de bienes de capital crecieron el mismo periodo un 10,1% respecto de igual periodo del año anterior.

Cabe destacar que, el saldo de la balanza comercial los nueve primeros meses del año en curso, es el cuarto mayor superávit comercial individual después de Japón (US\$ 4.206 millones), China (US\$ 3.656,3) e India (US\$ 1.635,3 millones). Al descontar el cobre, el petróleo y gas natural en el cálculo de la balanza comercial, ésta presenta un déficit de US\$ 921,5 millones, monto bastante superior al alcanzado el mismo periodo del año 2006, donde el déficit era de sólo US\$ 49,7.

Finalmente, los 25 principales productos importados durante los nueve primeros meses del presente año representan el 43,5% del total importado desde Estados Unidos. Los mayores valores corresponden a: aceites combustibles destilados (17,9%), los demás volquetes automotores (4,1%), minerales de molibdeno tostados, concentrados (2,6%) y gasolina para vehículos terrestres (2,3%). De éstos, todos se encuentran entre los 25 productos importados desde el mundo en el mismo periodo¹⁸.

2.2. Unión Europea

De acuerdo a la Comisión Europea en su informe de septiembre 2007¹⁹, el crecimiento económico de los países de la UE esperado para el año 2007, disminuyó en una décima porcentual respecto de las previsiones realizadas en el informe de primavera (mayo). Las previsiones revisadas son de un aumento del PIB de 2,8% en la Unión Europea (27) y un 2,5% en la zona del euro.

¹⁸ Véase Anexo N° 49.

¹⁹ Comisión Europea (2007) "Interim Forecast." Septiembre.

La revisión ligeramente a la baja en las tasas de crecimiento de la actividad económica de los países de la UE, se debe a los efectos que las turbulencias en los mercados financieros internacionales y los cambios en la valoración del riesgo se prevé puedan producir sobre la economía real.

Sin embargo, los fundamentos económicos de la zona del euro confirman perspectivas favorables para el mediano plazo. La rentabilidad y los beneficios empresariales se han mantenido y el crecimiento del empleo ha sido dinámico y el desempleo ha disminuido.

Los indicadores de confianza empresarial y de los consumidores mostraron un cierto deterioro en el mes de septiembre, pero mantienen aún niveles superiores a sus medias históricas y siguen apuntando a una continuación del crecimiento sostenido en los que resta del año.

Cuadro N°3

Previsiones de Crecimiento del PIB de la UE (27), Área del Euro y de siete países de mayor tamaño 2006-2007

(Tasas de variación en doce meses, en porcentajes)

	Año 2006	Previsiones año 2007	
		Mayo 2007	Septiembre 2007
Alemania	2,9	2,5	2,4
España	3,9	3,7	3,7
Francia	2,0	2,4	1,9
Holanda	3,0	2,8	2,5
Italia	1,9	1,9	1,9
Area del Euro (13 países)	2,8	2,6	2,5
Inglaterra	2,8	2,8	2,9
Polonia	6,1	6,1	6,5
UE (27países)	3,0	2,9	2,8

Fuente: Comisión Europea , "Interim Forecast". Septiembre 2007. IFC/ifc.

En el informe de septiembre, la Comisión Europea destaca la evolución de la actividad económica de los siete países de mayor tamaño, que representan cerca del 80% del PIB de la UE, en términos nominales.

Alemania después de un sólido desempeño en el año 2006, mostró en el primer semestre del año 2007 una contracción del consumo privado, acusando el alza del impuesto al valor agregado (VAT) de (16% a 19%), compensado por un aumento de la inversión en construcción favorecida

por un clima menos riguroso y por una mayor inversión complementaria en maquinaria y equipo.

El dinamismo del mercado del trabajo permitió una recuperación posterior del consumo de los hogares. Las dificultades en el mercado financiero se manifestaron en un aumento del premio por riesgo a los préstamos a los consumidores y a las empresas. La inflación se estima dos décimas más alta que en mayo, por el alza en los precios de los combustibles, los alimentos de base como la leche, la energía y el alza de la VAT. Las previsiones contemplan que los aumentos de la productividad permitirán absorber las alzas salariales.

En *España* un crecimiento esperado del PIB de 3,7% se basa en el impulso de la demanda interna, con una contribución negativa de las exportaciones netas al crecimiento del PIB. Se prevé para el segundo semestre del año un crecimiento menor del consumo y de la inversión en construcción por las condiciones de estrechez monetaria y una disminución de los efectos de riqueza asociados tanto a los activos financieros como a los del sector inmobiliario. La tasa de inflación esperada de 2,5%, aumentó en la estimación más reciente en una décima por las alzas en los precios de la energía y de los alimentos.

En *Francia* la tasa de crecimiento esperado se redujo en medio punto porcentual, acercándose al nivel alcanzado en el año 2006, consecuencia de un inesperado freno de los planes de inversión de las empresas. El consumo privado podría continuar siendo el motor del crecimiento, con un aumento del ingreso personal disponible debido a rebajas tributarias introducidas en el presupuesto del 2007, a una menor inflación (1,4%) y a una recuperación del empleo. Las exportaciones por su parte, han seguido creciendo en forma sostenida pero han sido superadas por las importaciones, con una contribución neta negativa del sector externo al PIB.

En *Italia* el crecimiento del PIB esperado es de 1,9% similar al ritmo de expansión logrado en el 2006, tasa levemente inferior al crecimiento potencial. El consumo privado es la componente de la demanda que ha empujado el crecimiento de la economía, destacándose la mayor actividad del sector de los servicios. La producción industrial en

cambio mostró una contracción entre los dos primeros trimestres del año.

En el sector externo, el crecimiento de las exportaciones se desaceleró en el curso del año, pero combinado con una dinámica de aumento moderado de las importaciones, han permitido que las exportaciones netas realicen una contribución positiva a la expansión del PIB en el año 2007.

Las previsiones de inflación para este año son de un 1,9%, tasa inferior a la alcanzada en el año anterior, por previsiones de menores alzas de los precios de la energía y medidas de liberalización que se tradujeron en una disminución de los precios de las telecomunicaciones.

En *Holanda* cayó la producción de la industria química y del acero y se ha visto afectado el crecimiento por una reducción significativa de la producción del gas natural, sin embargo se espera que el crecimiento retome para alcanzar un crecimiento anual de 2,5% en el año 2007. Las favorables condiciones económicas han mantenido un mercado laboral estrecho, cayendo la tasa de desempleo desde un 3,9% en el 2006 a un 3,0% en el 2007, lo cual ha generado presiones salariales al alza. Esta situación ha generado una presión sobre los precios, situación a la que se ha sumado el alza de los precios agrícolas. Estas presiones podrán ser contrarrestadas por el bajo crecimiento del valor regulado de los arriendos de viviendas y por un estancamiento de los precios de la energía. La inflación esperada para el año 2007 es de 1,7%.

Polonia, de acuerdo a las previsiones revisadas, tendrá un crecimiento de 6,5%, cuatro décimas más alto que las previsiones de mayo. La demanda interna sigue siendo el principal motor del crecimiento, tanto por la formación bruta de capital fijo como por el consumo. El desempleo se redujo esperando llegue a una tasa de 9,6% en el año 2007. La inflación prevista de 2,4%, resultó superior en cuatro décima a la estimación anterior, debido al aumento de salarios y a los mayores precios de los alimentos y los combustibles.

Inglaterra El crecimiento esperado es de 2,9%, superior a la previsión anterior. La demanda interna representa los fundamentos de este crecimiento. Las exportaciones netas tuvieron una ligera

contribución negativa al crecimiento. El consumo tuvo un comportamiento muy dinámico por la retoma del mercado de la vivienda. La tasa de ahorro cayó a 2,1%. La estrechez monetaria se prevé restringirá el gasto de los hogares y la inversión de las empresas. La inflación se estima llegará al 2,4%, explicada por las inundaciones que contribuyeron a subir los precios de los alimentos y por las alzas en el precio del petróleo.

En relación a la inflación, las previsiones más recientes para el conjunto de países de la UE 27, se mantienen en un aumento de los precios al consumidor de 2,2% para el año 2007, mientras en el área del euro se prevé una tasa ligeramente inferior de 2,0%, con un alza de los precios de una décima porcentual, respecto de las previsiones realizadas en mayo.

Cuadro N°4

Inflación: Precios al consumidor, 2006-2007
(Tasas de variación en doce meses, en porcentajes)

	Año	Previsiones año 2007	
	2006	Mayo 2007	Septiembre 2007
Alemania	1,8	1,9	2,1
España	3,6	2,4	2,5
Francia	1,9	1,5	1,4
Holanda	1,7	1,5	1,7
Italia	2,2	1,9	1,9
Area del Euro (13 países)	2,2	1,9	2,0
Inglaterra	2,3	2,3	2,4
Polonia	1,3	2,0	2,4
UE (27países)	2,3	2,2	2,2

Fuente: Comisión Europea, "Interim Forecast", Septiembre 2007. IFC/ifc.

A la vez, una mejora de la productividad del trabajo²⁰ y una fuerte competencia internacional en materia de precios, se espera influirán en tasas de inflación más bajas.

La tasa de interés fijada por el Banco Central Europeo para la zona del euro, llegó en diciembre del año 2006 a 3,5%. En marzo de este año esta tasa se elevó a 3,75% y en junio experimentó una nueva alza llegando a 4,0%, manteniéndose en ese nivel durante el tercer trimestre del año.

²⁰ La productividad del trabajo en los 27 países de la UE aumentó en un 1,4% en el año 2006, estimándose aumentos anuales de 1,5% para los años 2007 y 2008.

Considerando el vigor de la expansión monetaria y del crédito en la zona del euro, la política monetaria del BCE está preparada para contrarrestar los riesgos al alza para la estabilidad de los precios. Como lo exige el objetivo primordial del BCE.

Los riesgos sobre la evolución de los precios siguen siendo alcistas y continúan incluyendo la posibilidad de nuevas subidas de los precios del petróleo y de los productos agrícolas, así como nuevos incrementos de los precios administrados y de los impuestos indirectos superiores a los ya anunciados.

La tasa de desempleo en la UE (27) disminuiría a 7,2% en el año 2007 y a 6,7% en el año 2008, mientras en el área del euro se mantendrían tasas ligeramente superiores que llegarían a 7,3% y 6,9%, respectivamente en ambos años.

En el año 2006, las empresas lograron en la UE elevadas tasas de rentabilidad y un alto grado de utilización de la capacidad instalada, lo cual ha generado un importante optimismo a nivel empresarial.

Como factores de riesgo (favorables y/o desfavorables) respecto de las previsiones recientes, la Comisión Europea plantea que en el corto plazo la demanda interna podría verse positivamente influida, por el aumento del empleo, de la productividad y del ingreso disponible de las personas, lo cual tendría como consecuencia un fortalecimiento del consumo, con una probable disminución de la tasa de ahorro de los hogares, en un clima de mayor confianza en las políticas públicas.

Se mencionan, al mismo tiempo, algunos riesgos de que las inversiones en construcción se vean afectadas por el alza del costo de endeudarse consecuencia de las turbulencias en los mercados financieros y por importantes desplazamientos de cartera hacia activos monetarios líquidos y seguros.

En el entorno externo, los principales factores de riesgo están asociados por una parte a la caída en el ritmo de crecimiento de Estados Unidos provocada entre otros factores por una desactivación del mercado inmobiliario. Por otra parte, las nuevas

alzas de los precios del petróleo son indicativas de renovadas tensiones geopolíticas, frente a un fuerte y sostenido aumento de la demanda mundial por este combustible. Los mayores precios del petróleo constituyen una amenaza a la mantención de la estabilidad del nivel de precios interno proyectado para los países de la UE (27).

2.2.1 Evolución del tipo de cambio nominal: euros por dólar

El tipo de cambio nominal euros por dólar mostró una sostenida apreciación del euro desde junio a diciembre del 2004. A partir de enero del año 2005 el euro, con algunos altibajos, se depreció a lo largo del año. En el año 2006, sin embargo, se reinició un proceso de apreciación de la moneda europea respecto del dólar con leves cambios en esta tendencia en los meses de febrero, junio y octubre. Esta apreciación que se acentuó en el último mes del año 2006, se ha prolongado entre los meses de marzo a septiembre del año 2007, lo cual ha favorecido a las exportaciones de Estados Unidos hacia la Unión Europea.

Gráfico N° 1
Evolución del tipo de cambio nominal euros por dólar, 2004-2007
(En euros por dólar)



Fuente: Banco Central de Chile. Base de datos estadísticos, IFC/ifc.

Como contrapartida, en los años recientes los flujos de comercio exterior entre los países de la Unión Europea se han intensificado, particularmente con la integración de los doce nuevos países miembros, aminorándose el efecto de apreciación del euro respecto del dólar, fenómeno que ha afectado las exportaciones hacia Estados Unidos y otros países desarrollados como Japón. Según estadísticas del

año 2005²¹ las exportaciones orientadas a los propios países que conforman la UE representaron un 73,2% del total de exportaciones de la UE, mientras un 26,8% correspondió a ventas realizadas al resto del mundo.

2.2.2 Evolución del tipo de cambio nominal pesos por euro

El peso chileno experimentó en los últimos años los efectos del fortalecimiento del euro frente a las demás monedas, en los mercados internacionales. En el año 2004 el euro mantuvo un valor bastante alto, alcanzando un promedio anual de \$ 756 pesos chilenos por euro. En el año 2005 se produjo una sensible caída del euro a partir del mes de abril, disminuyendo su valor promedio anual a \$ 697,9 pesos, por euro. En enero del año 2006 surgió nuevamente una tendencia alcista del valor del euro expresado en pesos, que se mantuvo con algunos altibajos durante todo el año 2006 y en los meses de enero a septiembre del 2007. El valor promedio alcanzado en los nueve primeros meses de este año fue de \$710,9 pesos por euro, inferior aún al valor que llegó en el año 2004.

Gráfico N° 2
Evolución tipo de cambio nominal bilateral pesos por euro, 2004-2007
(En pesos por euro)

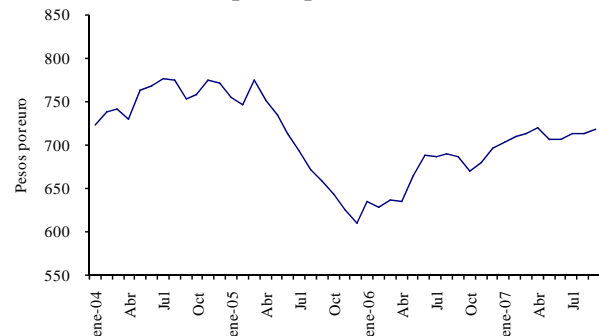

Fuente: Banco Central de Chile. Base de datos estadísticos, IFC/ifc.

2.2.3 Comercio bilateral Chile – UE

El intercambio comercial de Chile con los países de la UE representó un 20,9% del intercambio total de Chile con el mundo, en los nueve primeros meses del año 2007²².

²¹ OMC (2006), "Internacional Trade Statistics"

²² Anexo N° 4.

Durante los meses de enero a septiembre de este año, un 25,0% de las exportaciones de Chile se orientó hacia los países de la Unión Europea (27 países). El crecimiento de las exportaciones hacia el área del euro (13 países) fue de 5,2% en los meses de enero-septiembre de este año, respecto de igual periodo del año anterior. Las exportaciones hacia los catorce restantes países miembros de la UE, aumentaron en 3,9% en igual periodo.

Los principales países del área del euro hacia los cuales Chile exportó en los nueve primeros meses del año 2007²³ fueron Holanda, Italia, Francia, Alemania y España. Entre los demás países pertenecientes a la UE cabe destacar las ventas a Inglaterra, Suecia, Bulgaria, Polonia y Dinamarca.

Las exportaciones de cobre hacia los países del área del euro (13 países) tuvieron en los primeros nueve meses del 2007 un disminución de 1,4%, respecto de igual periodo del año anterior²⁴, mientras las exportaciones no cobre aumentaron en un 19,3%, en igual intervalo de tiempo.

Con relación a los demás países miembros de la UE (27), las exportaciones de cobre tuvieron en los meses de enero a septiembre de este año una disminución de 8,9%. Por su parte, las exportaciones de productos no cobre hacia esos países miembros, aumentaron en el periodo en 13,2% (medidas en doce meses).

De acuerdo a la clasificación por actividades económicas (CIU), las exportaciones de la minería (no cobre) hacia la UE (27), representaron al tercer trimestre acumulado del año 2007 un 28,3% del total exportado por el país, en ese rubro. En el caso de las exportaciones de cobre, ellas se dirigieron en un 27,5% hacia los países de la UE (27). Por otra parte, en igual periodo las exportaciones agrícolas se dirigieron en un 28,2% hacia los países de la Unión Europea, mientras las exportaciones frutícolas lo hicieron en un 26,6% y en un 46,0% las incipientes exportaciones ganaderas del país. En alimentos, un 18,5% de los envíos fue a los países de la UE y en bebidas, alcoholes y tabacos un 46,2% tuvo ese destino, mientras en el caso de las exportaciones de celulosa, papel y editoriales un

26,8% se orientó a los mercados de la UE (27) (Ver Cuadro N° 5).

Entre los principales productos (no cobre) exportados cabe destacar, los minerales de molibdeno concentrados y tostados, ferromolibdeno, pasta para celulosa, metanol, vino, uva fresca, kiwis, filetes de salmón y trozos de salmón congelados, plata, vinos, yodo²⁵.

Al comparar el grado de participación de las exportaciones a la Unión Europea (27) en las exportaciones totales de Chile en los meses enero a septiembre de los años 2006 y 2007, es posible estimar un índice cuyo valor superior a uno estaría reflejando un aumento en el año 2007 de la participación de Chile en esos mercados.

Esta situación que claramente se aprecia en los rubros de textiles y prendas de vestir, productos de barro, loza, vidrio y minerales no metálicos, silvicultura, productos de la industria básica del hierro y del acero y de metales no ferrosos, forestales y muebles, bebidas, alcoholes y tabaco y otros productos de la industria manufacturera no expresada.

Las importaciones de Chile desde la UE (27 países) representaron en el nueve primeros meses del año 2007 un 14,3% de las importaciones totales del país. Las importaciones desde la área del euro aumentaron en los meses de enero a septiembre en un 9,8% respecto de igual periodo del año anterior, mientras las importaciones desde los demás países miembros de la UE (14) aumentaron en un 24,9% en igual periodo de comparación.

Los principales países de la UE (27) desde los cuales Chile importó fueron Alemania, España, Francia, Italia, Suecia, Inglaterra, y Holanda. Entre los países que ingresaron más recientemente a la UE (27), cabe destacar las compras a Polonia y a la República Checa.

Las importaciones de bienes de consumo representaron un 15,1% de las importaciones totales de Chile desde la UE (27), en los meses de enero a septiembre del año 2007. Las importaciones de bienes intermedios constituyeron

²³ Anexos N° 2 y 2^a.

²⁴ Anexo N° 2.

²⁵ Anexo N° 76.

un 54,5% y un 30,5% las importaciones de bienes de capital²⁶.

Entre los principales productos importados cabe poner de relieve los automóviles, medicamentos, aceites combustibles destilados, beta-caroteno, furgones, neumáticos, laminadores para metales, partes de aparatos eléctricos de telefonía, partes de hornos industriales, chasis, máquinas y aparatos para envolver mercancías, , papel y cartón para escribir, artículos de grifería, conductores eléctricos de cobre, vacunas, tapones de corcho, reactivos de diagnóstico o de laboratorio²⁷.

2002²⁸, pasando de US\$ 7.900,4 millones en los primeros nueve meses del año 2006 a US\$ 8.016,8 millones en iguales meses del año 2007. En este último año, los principales países de la UE con los cuales este saldo comercial resultó positivo, fueron: Holanda, Italia, Francia, Bélgica, España, Grecia, Inglaterra, Bulgaria, Alemania y Polonia

Cuadro N° 5
Exportaciones de Chile a la Unión Europea (27) según CIU
Enero-Septiembre 2006-2007
(En millones de dólares FOB, de cada año y porcentajes)

Sector CIU	Exportaciones a la UE		Crecimiento	Exportaciones al Mundo		Crecimiento	Participación Exportaciones		Índice
	Millones de dólares	2007	% Exportaciones	Millones de dólares	2007	% Exportaciones	Xs. UE / Xs. Mundo	2007	Variac. Part.
1 Agricultura	71,0	80,7	13,7	241,0	286,4	18,9	29,5	28,2	1,0
2 Fruticultura	523,3	593,9	13,5	1.867,5	2.233,4	19,6	28,0	26,6	0,9
3 Ganadería	13,8	13,3	-4,0	30,2	28,9	-4,5	45,8	46,0	1,0
4 Silvicultura	1,2	2,1	70,1	18,4	14,2	-22,9	6,7	14,9	2,2
5 Pesca Extractiva	5,7	8,2	43,1	27,6	32,8	19,1	20,7	24,9	1,2
6 Cobre	7.776,6	7.587,9	-2,4	24.048,4	27.543,4	14,5	32,3	27,5	0,9
7 Resto de minería	1.167,4	1.138,6	-2,5	3.373,9	4.020,9	19,2	34,6	28,3	0,8
8 Alimentos y alimentos forrajeros	720,4	832,3	15,5	3.641,9	4.506,9	23,8	19,8	18,5	0,9
9 Bebidas, líquidos, alcoholes y tabacos	363,9	441,3	21,3	1.102,1	954,2	-13,4	33,0	46,2	1,4
10 Textiles y confecciones de prendas de vestir	3,4	18,3	441,6	123,2	140,4	14,0	2,7	13,0	4,8
11 Curtiembre, talabartería, cuero y pieles, calzado	6,7	3,5	-48,0	25,5	30,4	19,1	26,2	11,4	0,4
12 Forestales y muebles de madera	83,8	131,5	56,8	1.528,3	1.535,0	0,4	5,5	8,6	1,6
13 Celulosa, papel, cartón, editoriales e imprenta	363,9	578,8	59,0	1.373,2	2.158,9	57,2	26,5	26,8	1,0
14 Productos químicos básicos y preparados, petróleo y derivados, caucho y plástico	490,9	435,5	-11,3	3.100,0	2.899,9	-6,5	15,8	15,0	0,9
15 Productos de barro, loza y porcelana, vidrio y productos minerales no metálicos	1,6	4,5	180,6	65,0	79,1	21,7	2,4	5,6	2,3
16 Industria básica del hierro y del acero, industria básica de metales no ferrosos	131,6	417,1	216,9	947,7	1.694,7	78,8	13,9	24,6	1,8
17 Productos metálicos, maquinaria, equipos, material eléctrico e instrumentos de medida	38,4	36,9	-3,8	803,8	985,6	22,6	4,8	3,7	0,8
18 Industria manufacturera no expresada	1,1	1,8	57,7	17,6	15,2	-13,3	6,3	11,5	1,8
TOTAL	11.808,3	12.400,4	5,0	42.594,2	49.528,4	16,3	27,7	25,0	0,9

Fuente: DIRECON, Departamento de Estudios e Informaciones, en base a cifras del Banco Central de Chile. IFC/ifc.

El saldo comercial de Chile con la UE (27 países) fue positivo para el país y creciente desde el año

²⁶ Anexo N° 75.

²⁷ Anexo N° 77.

²⁸ Anexo N° 5.

2.3. China

La celebración del 58 aniversario de la creación de la República Popular China y la realización del XVII Congreso del Partido Comunista (PC), se produjo en un contexto muy auspicioso, la economía sigue creciendo aceleradamente gracias a la inversión, las exportaciones y el consumo; es más la economía china alcanzó el tercer lugar a nivel mundial, superando a la economía alemana.

Gráfico N°3
China: Crecimiento e Inversión,
2005-2007
(Variación anual, en porcentajes)

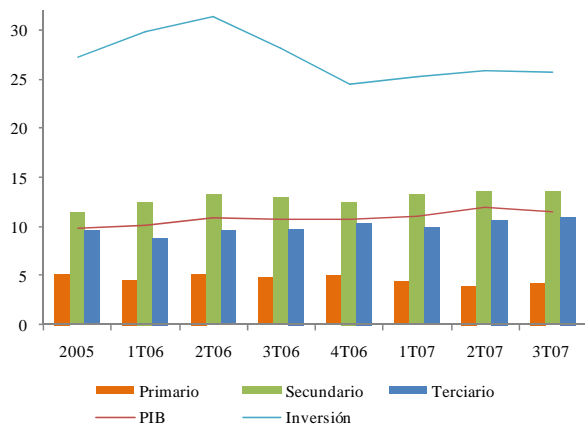

Fuente: DIRECON, Departamento de Estudios e Informaciones, en base a cifras del National Bureau of Statistics of China. RUB/rub.

El crecimiento del PIB, el tercer trimestre fue de 11,5%, ligeramente inferior al del segundo trimestre que fue el máximo de 12 años con una expansión del 11,9%. El crecimiento de la inversión sigue muy firme (25,7%); en el fuerte crecimiento del sector secundario (13,5%), destaca la construcción (22,7%) y la industria (18,5%); en el sector terciario se completan dos años creciendo sobre el 10%. Las ventas minoristas crecieron 15,9% gracias al aumento de los ingresos 13%²⁹.

Las medidas tomadas para evitar un recalentamiento y disminuir la liquidez (emisión de bonos, valorización del yuan, incremento de la tasa de interés, aumento del índice de reserva³⁰ y nuevas

²⁹ Ver <http://www.stats.gov.cn/english/index.htm>

³⁰ El Banco Popular de China aumentó (en la primera semana de septiembre) por séptima vez en el año, el índice de la reserva bancaria, retirando del mercado un total de 18.060 millones de euros de manera de "reforzar la gestión de la liquidez y supervisar el exceso de efectivo y el aumento de los créditos".

regulaciones bancarias), han tenido efecto, aunque son consideradas insuficientes según algunos analistas para absorber la excesiva liquidez³¹ y controlar a la inflación.

El aumento de la inflación en doce meses (6,5% en agosto y 6,1% en septiembre por encarecimiento de los alimentos, los altos precios del petróleo y de la energía) llevó a continuar con la política de incremento de la tasa de interés (que alcanzó 7,3%) y aplicar un nuevo aumento de la reserva para los depósitos bancarios (el octavo del año, alcanzando a 13%).

Gráfico N°4
China: Inflación, Tasa de Interés, Índice de
Shanghai y Tipo de Cambio, 2005-2007
(En porcentajes, miles y yuan por dólar)

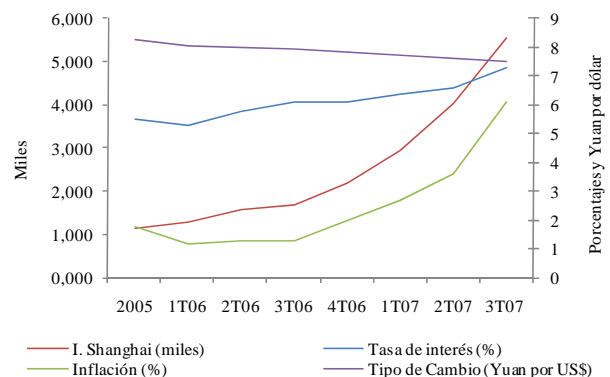

Fuente: DIRECON, Departamento de Estudios e Informaciones, en base a cifras del National Bureau of Statistics of China. y <http://finance.yahoo.com/>. RUB/rub.

La expansión y relevancia del sector financiero de China no fue afectada por la llamada crisis sub-prime. Para el Banco Central Chino la economía tiene una exposición limitada a los problemas del mercado hipotecario de EEUU ya que el sistema bancario está preparado para tratar estas dificultades. Más aún, las escasas bajas en los mercados financieros chinos se han derivado de expectativas de medidas internas. Varios analistas internacionales vaticinan que la fortaleza económica de china constituiría el principal sostén del crecimiento económico y financiero mundial ante un eventual agravamiento de la crisis en EEUU. En este sentido, el valor de los activos tiene

³¹ El dinero (M2) a septiembre, creció 18,5% en doce meses.

una base muy sólida por el crecimiento, la inversión y la rentabilidad de las empresas. La rentabilidad de las acciones sigue muy elevada, sobre 100% el 2006 y en lo que va corrido del 2007³², aunque hay preocupación por una eventual burbuja, nuevos inversionistas analizan trasladarse a China ante su buen comportamiento en la crisis reciente.

China ha ido revalorizando el yuan (8,3% desde 2005) pero no acepta las presiones de EEUU y la UE, ni las nuevas reglas del FMI sobre supervisión cambiaría para apreciar la moneda³³. El incremento de la flotación (a 0,5%) posibilitó la reevaluación de la moneda que rompió la barrera de 7,5 yuanes por dólar.

Los problemas energéticos, ambientales, de contaminación y de incidencia en el calentamiento global, fueron tratados en el XVII Congreso del PC chino. Este nuevo tema se encuentra alineado con las características de los líderes emergentes (la llamada quinta generación) y fue incluido en la programación oficial para los próximos cinco años. El presidente chino Hu Jintao, que fue reelegido y salió fortalecido del Congreso, propuso dos recetas: incentivar el consumo doméstico y las importaciones para frenar los desequilibrios y redoblar los esfuerzos para combatir el cambio climático y la contaminación.

La defensa de la apertura comercial de China es impulsada por todos los sectores, las disputas entre conservadores y liberales se expresa en temas como en qué áreas gastar el excedente comercial. Por ejemplo, en la forma de enfrentar la inflación, el mejoramiento de los salarios y el sistema de salud, así como la migración hacia las ciudades. La fijación de los precios para frenar la inflación no es indiferente al aumento de los salarios y su creciente heterogeneidad. Aunque los salarios han mejorado,

se aprecian diferencias relevantes por sectores y áreas³⁴.

Las manifestaciones del crecimiento son más visibles en el sector “moderno” de la economía (localizado en las ciudades de la costa), donde es muy frecuente la construcción de modernas edificaciones. Entre las cuales destacan los recintos para el desarrollo de los juegos Olímpicos del 2008. Evento para el cual toda la sociedad china se prepara intensamente, donde incluso hubo un fuerte aumento del presupuesto a 2 mil millones de dólares³⁵.

En suma, aunque el crecimiento chino es desordenado, ha ido enfrentando los desafíos y ha contradicho los pronósticos catastrofistas y de desaceleración. Esto apoyado en una estrategia exportadora que le ha resultado altamente rentable.

En efecto, en el tercer trimestre las exportaciones mantuvieron sus elevados niveles de crecimiento 27,1%, (automóviles y electrodomésticos 70%, textiles 19,5%). Los electromecánicos ocupan una proporción creciente en las exportaciones, estos productos sumaron 500 mil millones de dólares, el 60% del valor total exportado por China. Mientras que las importaciones crecen a un ritmo menor (19,1%), por lo que el superávit comercial chino sigue creciendo con fuerza (56,3%).

Gráfico N°5
China: Exportaciones, Importaciones y Reservas,
2005-2007
(En porcentajes y billones de dólares)

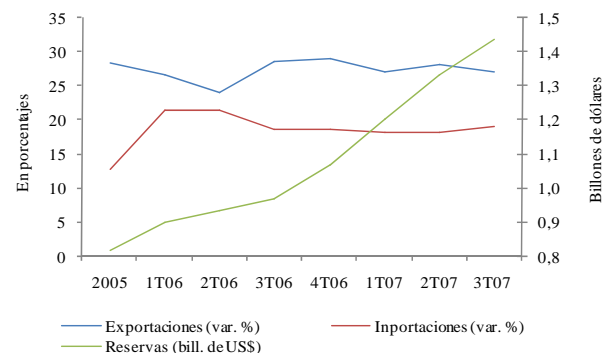

Fuente: DIRECON, Departamento de Estudios e Informaciones, en base a cifras del National Bureau of Statistics of China. RUB/rub.

³² El mercado bursátil chino alcanzó el cuarto lugar a nivel mundial por volumen de capital (1517 compañías chinas cotizan acciones por 3,37 billones de dólares), en septiembre fue el 5,7% del mercado mundial. En las bolsas chinas existe una mayor diversificación de los inversionistas que en las bolsas occidentales, ya que 50 millones de personas captan aproximadamente el 70% de las transacciones.

³³ En la reunión anual del FMI y del BM, el representante chino plateó que lamentaba que se adoptara políticas de vigilancia sobre el tipo de cambio, sin el consenso de sus miembros, enfatizando que “... el FMI debería enfocarse sobre los países que emiten grandes reservas de monedas y verificar si el tipo de cambio de sus miembros es compatible con sus políticas macroeconómicas de mediano alcance”.

³⁴ Ver Informe de Comercio Exterior, segundo trimestre 2007.

³⁵ Ver por ejemplo: www.olimpiadasbeijing2008.com

El superávit comercial chino, alcanzó los 185.650 millones de dólares en septiembre 2007 (69% de aumento), superando la cifra de 177.470 millones de dólares de todo el año 2006. Las reservas superaron los 1,4 billones de dólares (45,1% de crecimiento anual), de aquí la importancia del inicio de operaciones (29/09) de China Investment Corporate Ltd, la compañía estatal de inversión de divisas, cuyo objetivo optimizar el uso de las cuantiosas reservas.

Durante el trimestre hubo nuevos reclamos de parte de los países afectados por la expansión comercial china en áreas sensibles. La presión de los productores europeos de acero (especialmente alemanes) a la EU para tomar medidas antidumping y establecer aranceles³⁶. EEUU que tiene un enorme déficit bilateral sumó una cuarta presentación ante la OMC, ahora por restricciones a la importación de películas, música y libros³⁷. China que ya había presentado una denuncia ante la OMC por los aranceles antidumping cobrados por EEUU a las importaciones de papel chino, respondió bloqueando la constitución de la comisión (22/10).

El fuerte superávit de China y la balanza comercial favorable con la mayoría de los países del mundo, hace poco relevante el déficit comercial con sus vecinos (más de 68 mil millones de dólares entre Taiwán, Corea del Sur y Japón). A su vez, su dependencia de combustibles y minerales afecta la demanda mundial. Las importaciones de petróleo crecieron 18% hasta agosto, nivel que podría incrementarse el último trimestre del año, lo que presionaría nuevamente al alza el precio internacional del petróleo.

Las importaciones chinas de cobre crecieron fuertemente el primer semestre (96%), desacelerándose en julio y agosto, por lo que se espera que en el último trimestre retomen un elevado crecimiento en valor. En cantidad el crecimiento es menor pero muy significativo (32%).

Gráfico N°6
Importaciones Chinas de Cobre,
2004-2007
(En millones de dólares y de toneladas)

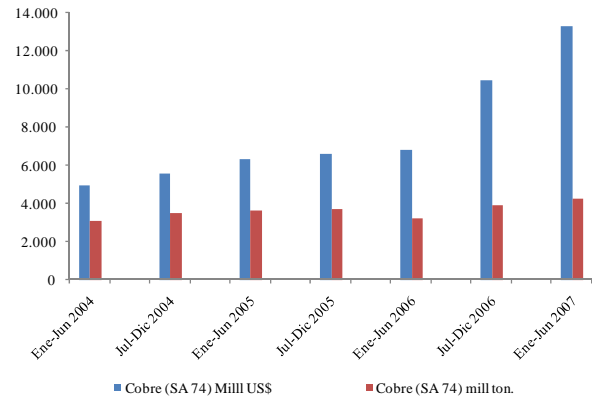

Fuente: Word Trade Atlas. RUB/rub.

El territorio chino, por su parte, continua atrayendo inversión y a nuevas empresas extranjeras. La inversión extranjera directa acumuló alrededor de US\$770.000 millones de dólares (desde la apertura económica en 1978). Hasta septiembre se habían utilizado 47,2 mil millones de dólares de inversión extranjera, de un total de 64 mil millones previstos para 2007³⁸. Esto se refleja en la composición de las exportaciones; las empresas chinas con inversiones foráneas representaron el 57% del total, en los sectores electrónicos, estas empresas exportaron el 84% del total. Y también se refleja en los sectores de mayor crecimiento, el 45% de las empresas alimentarias incorporan capitales extranjeros (datos para el primer semestre).

El paso de China desde el décimo lugar como país exportador en el 2000 a disputar los primeros lugares tiene una serie de implicancias, entre ellas, el incremento de la inversión en el exterior, que busca asegurar el suministro de materias primas a China y que ha aumentado en 60% en promedio anual en los últimos 5 años. En el tercer trimestre destacó; a) el convenio con el Congo por US\$ 5 mil millones en préstamos para construir infraestructura de transporte y rehabilitación del sector minero y;

³⁶ Las exportaciones chinas de acero a Europa se han quintuplicado en los últimos años, y no se descarta que el 2007 se dupliquen los envíos respecto de 2006.

³⁷ La OMC ya investiga la importación de repuestos automotrices, otorgar subvenciones y, proteger las violaciones de derechos de autor.

³⁸ Es posible que exista una desaceleración del aumento de la inversión extranjera, en lo que va del 2007 aumentó 11% en monto y 6% en número de empresas. Ver;

www.peopledaily.com.cn/31620/6249654.html y <http://peopledaily.com.cn/31620/6282168.html>.

b) el acuerdo para invertir 10.000 millones de dólares, entre la Corporación Nacional del Petróleo de China y la empresa estatal de Venezuela para extraer petróleo de la Faja del Orinoco³⁹.

En línea con la preocupación medioambiental, las autoridades, siguen con la política de quitar los incentivos (el sistema de devolución de impuestos a las exportaciones) a la producción contaminante. Durante el segundo semestre otros 1.853 productos se incorporaran a las restricciones, y se estima que los costos aumentarán en 10%, para las empresas que cumplan con las nuevas normas ambientales⁴⁰.

Cuadro N° 6
China: Posición de las Exportaciones e Importaciones, 2000-2007
(Ranking y número)

Ranking de China	2000	2005	2006	2007 ag.
Economía en el mundo	21	5	4	3
Exportaciones en el mundo	10	4	3	1 o 2
Importaciones en el mundo	12	3	3	3
Importador de petróleo	23	4	2	2
Exportaciones hacia Chile	36	43	42	41
Importaciones desde Chile	29	25	25	20
Destino Exportaciones	3	3	3	1
Origen Importaciones	4	4	3	2
Destino del cobre	3	1	2	1
N° Productos exportados	139	291	307	313
N° Empresas exportan	227	429	477	461
N° Productos importados	2227	3981	4305	4038

Fuente: DIRECON, Departamento de Estudios e Informaciones, en base a cifras del FMI, BM, WTA, Banco Central de Chile, Aduanas y ProChile. RUB/rub.

La relación de Chile con China a un año de la vigencia del Acuerdo es muy exitosa en el plano comercial y se extiende a otras dimensiones; destacó la firma del Acuerdo Ambiental y la negociación del Capítulo de Servicios.

El Acuerdo Ambiental busca (en concordancia con el artículo 108 del TLC), promover la cooperación, sobre una base de igualdad y beneficio mutuo y supeditado a la legislación y disponibilidad de recursos de ambos países. Se priorizó el control y monitoreo de la contaminación ambiental, el manejo de la calidad del agua, la conservación ecológica y control de la contaminación del mar, el

³⁹ Ver "Shanghai Daily" 20/09/07.

⁴⁰ Se incluirá a empresas que utilizan el cobre, el plomo y el zinc. Ver anuncio del Ministro de Comercio y sus reacciones en: www.mofcom.gov.cn/static/news.

mejoramiento de la conciencia ambiental, (educación y la participación).

A su vez, la IV Ronda de Negociaciones del Capítulo de Servicios e Inversiones, en el marco de la profundización del TLC (31/10 al 02/11 en Beijing), concluyó con avances sobre los sectores de servicios que van a ser parte del acuerdo final y con mejores condiciones para su continuación en enero próximo en Santiago. La firma de un acuerdo de Servicios e Inversiones se constituiría en un hecho muy importante en la perspectiva del objetivo de "Chile país Plataforma", proceso que se busca concluir antes de la visita de la Presidenta Michelle Bachelet a China (programada para el primer semestre de 2008).

La interrelación comercial con China ha crecido con mayor dinamismo luego de la entrada en vigencia del TLC (10/06). Las exportaciones crecieron a un ritmo de 5 veces superior al aumento de las exportaciones totales de Chile y China se consolida como el principal país de destino de las exportaciones totales y de los envíos de cobre. Las exportaciones totales aumentaron 100,8% y las importaciones aumentaron 41,8% (acumuladas a septiembre), además por primera vez el saldo comercial superó al monto exportado.

Gráfico N°7
Intercambio Comercial de Chile con China, 2003-2007
(En millones de dólares)

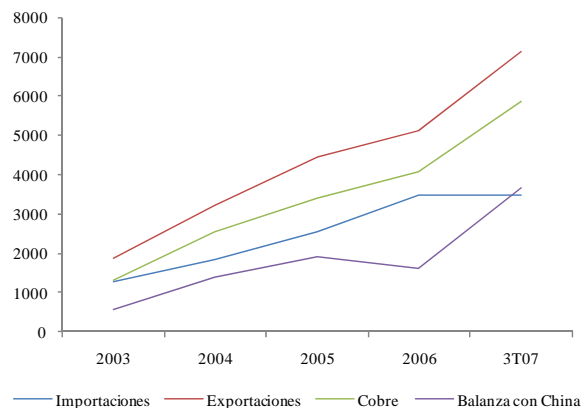

Fuente: DIRECON, Departamento de Estudios e Informaciones, en base a datos del Banco Central de Chile. RUB/rub.

En efecto, los envíos acumularon a septiembre, más de 7 mil millones de dólares, monto que equivale al

total exportado a los tres principales destinos de la UE (Francia, Holanda e Italia), por lo que China fue nuevamente el principal destino de las exportaciones con el 14,4% del total. Este espectacular crecimiento de las exportaciones, que podría alcanzar los 10 mil millones de dólares el 2007, se debe en gran parte al incremento de los envíos de cobre, que pasaron de 2.802,5 a 5.862,2 millones de dólares (Anexo N° 2).

Las exportaciones hacia China se mantienen concentradas en la minería, impulsadas por el alto precio del cobre. Acumulado a septiembre el cobre representó el 82,2% del valor exportado a China. De manera que si se considera las exportaciones chilenas sin cobre, el destino chino disminuye y representa el 5,8% del total, por lo que la balanza comercial sin cobre es deficitaria para Chile (Ver Anexos N° 6, 88 y 89).

Gráfico N°8
Estructura de las Exportaciones a China, 2003-2007
(En millones de dólares)

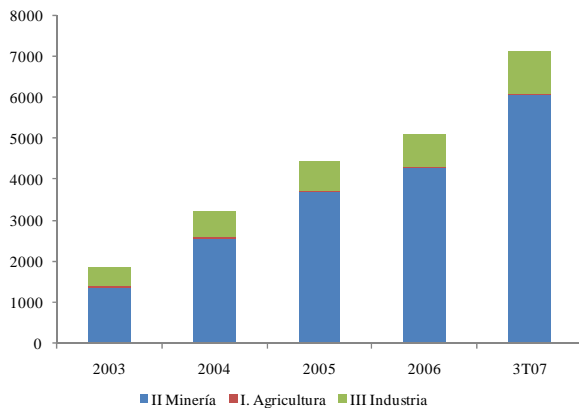

Fuente: DIRECON, Departamento de Estudios e Informaciones, en base a datos del Banco Central de Chile. RUB/rub.

La demanda de cobre en China es muy fuerte, lo que incide en el precio internacional del metal⁴¹, no obstante han existido periodos de restricciones a las adquisiciones. Dado el fuerte crecimiento de las compras de cobre chileno durante el primer semestre (155%), en, junio y agosto las adquisiciones de cobre se moderaron por medidas restrictivas, pero en septiembre volvieron a tener un

⁴¹ Un estudio del Banco Central estimó que la mitad del alza del precio se explica por la demanda de ese país.

fuerte crecimiento⁴². En definitiva el destino chino ha ido ampliando su participación, en cobre concentró el 21,3% del cobre exportado (el año 2006 fue 11,7%), en celulosa (23,4%) y en harina de pescado. Por lo que China es un aporte muy significativo (19,3%) al superávit comercial de Chile, (Ver Anexo N° 5).

Además, aumentó significativamente la exportación de una serie de productos, en muchos casos, lo exportado hasta septiembre superó el total exportado en todo el 2006. La exportación de bebidas se triplicó, la de productos agrícolas se duplicó, al igual que la celulosa y la industria del hierro y el acero. A nivel de sectores, el sector agrícola mantuvo su modesta participación (0,6%), la minería lo aumentó (de 83,7% a 85,1%) por el efecto del cobre y la industria disminuyó. (Ver Anexo N° 58).

Aunque ha aumentado el número de productos y de empresas que exportan a China, existe una fuerte concentración por productos y por empresas. Los cátodos de cobre representaron el 53,5% y los minerales de cobre y sus concentrados representaron el 27,5% de los embarques a China acumulados a septiembre. Los 25 principales explican alrededor del 98,5% del valor total de los embarques. (Anexo N° 60).

En las empresas la concentración es también notoria. A china exportaron 461 empresas pero; 2 concentran el 54%; 7 mineras y dos de celulosa concentran el 82% de los envíos; las 25 empresas principales concentran el 95% de los envíos⁴³.

China es un creciente proveedor de bienes, superando las importaciones de Brasil y Argentina. Las importaciones desde China mantienen un crecimiento fuerte (41,7% hasta septiembre) y son cada vez más diversificadas, dada la competitividad de los productos chinos. Los 25 principales productos importados representaron sólo el 25,2% del total, y la mayoría provienen del sector tecnológico y del textil (Ver Anexo N° 61).

⁴² Para más detalles de la evolución de las ventas de cobre a China, ver informes de Cochilco. En: www.cochilco.cl/

⁴³ Estos datos son hasta agosto, al igual que los de la última parte del Cuadro de Ranking de China. En: www.prochile.cl/servicios/estadisticas/index.php.

Además, la mayoría de los bienes importados desde China son de consumo representando el 52% del total hasta septiembre. A la vez, China es el principal proveedor de este tipo de bienes, concentrando el 27,3% del total⁴⁴. Es relevante señalar que la importación de bienes de consumo desde China mantuvo un ritmo de crecimiento importante (29%). Sin embargo, hubo un mayor crecimiento en las importaciones de bienes intermedios (64%) y en las importaciones de bienes de capital (50,4%). (Ver Anexo N° 59 y N° 83).

Gráfico N°9
Importaciones Chilenas desde China, según Tipo de Bien, 2003-2007
 (En millones de dólares)

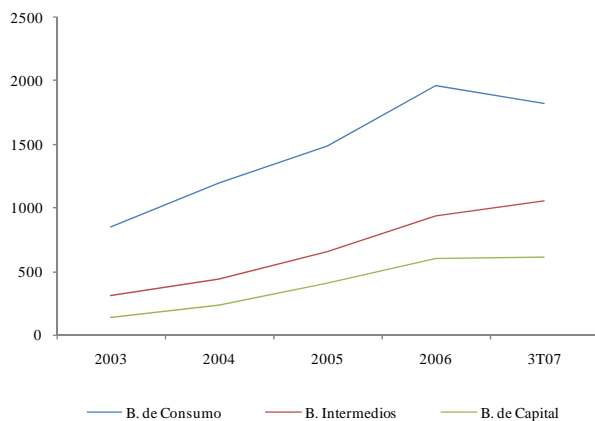

Fuente: DIRECON, Departamento de Estudios e Informaciones, en base a datos del Banco Central de Chile. RUB/rub.

2.4. Japón

La economía japonesa ha dado señales de desaceleración, presentando el segundo trimestre del año 2007 un crecimiento negativo del PIB del -0,3%, por debajo de la tasa observada en el primer trimestre del año de 0,7%.

El IPC en términos anuales (excluyendo la renta imputada) llegó en agosto del 2007 a -0,2%, constituyéndose en el tercer mes con cifras negativas. Sin embargo, se observó un índice de precios de servicios a las empresas en 1,4% en el

⁴⁴ Incluso en algunos productos textiles y aparatos electrodomésticos las importaciones desde China concentran niveles del 80% del total. En: www.aduanas.cl.

segundo trimestre del año⁴⁵. Si bien este último hecho no se refleja en el IPC de los últimos meses, esto deja ver en los precios una cierta tendencia a la recuperación en el mediano plazo, como se aprecia en el Gráfico siguiente:

Gráfico N°10
Japón: Variación IPC, Excluyendo Renta Imputada, 2001-2007 (Agosto)
 (En porcentajes)

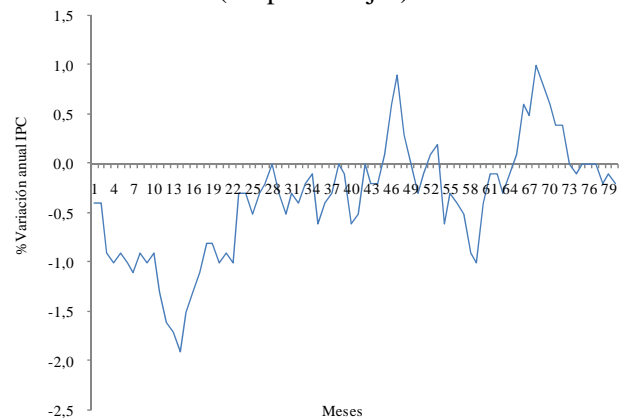

Fuente: Banco de Japón. AGA/aga.

Si bien, en el primer trimestre de 2007 el crecimiento del PIB fue de 0,7%⁴⁶, la cifra del segundo trimestre rompe la tendencia de la recuperación de la actividad económica desde el año 2004. Para el año 2007, el segundo trimestre está reflejando un crecimiento por debajo de las previsiones- a un ritmo anual de -1,2%, lo que significa tres puntos por debajo de las estimaciones de 2,0% anual⁴⁷.

Para el año 2007 el FMI estimaba un crecimiento del PIB de 2,6% anual, ligeramente por encima del año 2006 (2,2%)⁴⁸, la que se redujo con las

⁴⁵ Bank of Japan (2007) "Monthly Report of Recent Economic and Financial Developments (October 2007, the Bank's view), October 2007. En: <http://www.boj.or.jp/en/type/release/teiki/gp/data/gp0710.pdf>

⁴⁶ Bank of Japan (2007a) "Monthly Report of Recent Economic and Financial Developments April 2007", Tokyo, 12 abril 2007. En: <http://www.boj.or.jp/en/type/release/teiki/gp/data/gp0704.pdf>

⁴⁷ Cabinet Office (2007) "Quarterly Estimates of GDP: January-March 2007. (The 2nd. Preliminary estimates)", June 11, 2007, Government of Japan.

⁴⁸ "Increased Diversity and Deepened uncertainty: Policy challenges in a Zero-inflation economy", Summary of a Speech Given by Kiyohiko G. Nishimura, Member of the Policy Board, at a Dinner Meeting at The Brookings Institution on July 2, 2007. En: <http://www.boj.or.jp/en/type/press/koen07/ko0707a.htm>

estimaciones de Octubre de 2007 del FMI a 2,0% anual⁴⁹.

Las estimaciones de otros analistas⁵⁰ eran coincidentes con las del FMI en cuanto a mejorar las predicciones de crecimiento, lo que se derivaba básicamente del mayor ritmo de la actividad económica (excluido el último trimestre de 2006). Sin embargo, pese al positivo clima de la inversión privada y del sentimiento de negocios prevaleciente en el país, este cuadro ha variado ligeramente debido a la menor actividad económica observada en el segundo trimestre de 2007.

Para el 2do trimestre de este año el crecimiento del PIB⁵¹ fue de -0,3%, y fue liderado por las exportaciones con un 3,1% anual, consumo de gobierno con un 1,4% anual y consumo privado con un 1,0% anual, mientras que los factores de contracción fueron la inversión privada residencial en -13,0% anual, inversión pública en -9,9% anual e inversión privada no-residencial en -4,8% anual.

En este marco de expectativas, el riesgo de superar definitivamente la fase de deflación no se ve como un escenario “superado”, y es así como la tasa de interés de Japón se ha mantenido estable en el 0,5% anual desde el mes de febrero⁵², aún cuando se esperaba que hubiera subido.

Las expectativas son que a partir del 3º trimestre del año se produzca una recuperación de la tasa de crecimiento de la economía, por encima de las tasas observadas en el 2º trimestre del año. En efecto, el PIB del segundo trimestre es un 1,6% superior al PIB del 2º trimestre del año 2006, siendo un 1,3% superior la inversión privada no-residencial. En este escenario no se hace previsible en el corto plazo un nuevo ajuste en las tasas de interés.

El mayor dilema para Japón continúan siendo las medidas para reducir de manera significativa el déficit público, situado entre los más altos entre los países industriales. Estas medidas debieran

contemplar no solamente reducción de gastos, sino también aumentos de los ingresos del gobierno, en el contexto de progresivo envejecimiento de la población.

El mercado del trabajo ha mostrado nuevas mejorías. La tasa de desempleo esta año ha descendido un 3,7% en el mes de junio, 3,6% en julio y, un ligero aumento, a 3,8% en agosto⁵³. Cifras por debajo del 3,8% y 4,0% del 2º y 1º trimestre de 2007.

Gráfico N°11
Japón: Tasa de desempleo desestacionalizada, Agosto 2002-2007 (En porcentajes)

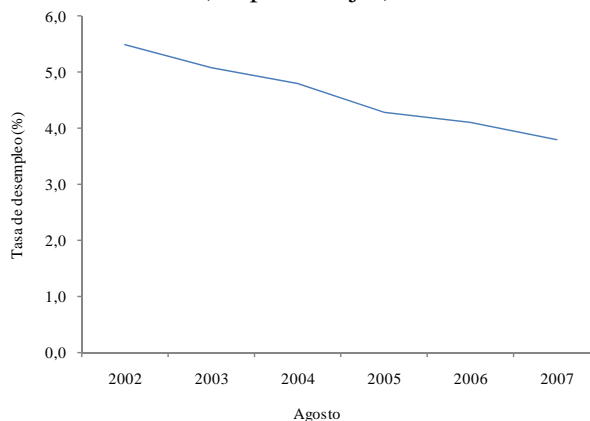

Fuente: Ministry of Internal Affairs and Communications, Japón. AGA/aga.

Chile y Japón negociaron durante el año 2006 un Acuerdo de Asociación Económica anunciando en la reunión de APEC de noviembre de ese año, el término de las negociaciones en cuanto a acceso de mercados, así como los aspectos relativos a servicios, inversiones, servicios financieros, propiedad intelectual y disciplinas comerciales, firmándose el Acuerdo en el mes de abril del 2007, siendo ratificado por el Senado de Japón en junio de 2007 y en Chile en julio se aprobó en la Cámara de Diputados y luego en el Senado, entrando en vigencia el 3 de septiembre de 2007⁵⁴.

⁴⁹ IMF(2007), Previsiones 2007/2008 publicadas el 19 de octubre 2007.

⁵⁰ Por ejemplo, EIU (2007) Japan Forecast, Mar 26th 2007 en Economist.com

⁵¹ “Quarterly Estimates of GDP: April-June 2007. (The 2nd. Preliminary estimates)”, September 10, 2007, Government of Japan. En: <http://www.esri.cao.go.jp/jp/sna/qe072-2/rshihanki.pdf>

⁵² Bank of Japan (2007a) “Monetary Policy Meeting October 11,2007” y <http://www.boj.or.jp/en/type/release/teiki/giji/g070823.pdf>

⁵³ Bank of Japan (2007) “Monthly Report of Recent Economic and Financial Developments (October 2007, the Bank’s view), October 15, 2007. En:

<http://www.boj.or.jp/en/type/release/teiki/gp/data/gp0710.pdf> Chart 2 y Ministry of Internal Affairs and Communications, “Labor force survey”. En:

<http://www.stat.go.jp/data/roudou/longtime/zuhyou/lt01-13.xls>

⁵⁴ La Presidenta de Chile fue en visita oficial a Japón en Septiembre de 2007, siendo recibida por el Emperador de Japón.

Los factores que han hecho crecer las exportaciones chilenas a Japón son el crecimiento de la economía, en que a pesar de la baja relativa del 2º trimestre, se espera una recuperación y un crecimiento positivo en los trimestres siguientes, la correspondiente mayor confianza empresarial y el alza prevista de la inversión, que permitieron que las exportaciones crecieran en los primeros nueve meses del año 2007 un 14,1% con respecto al mismo periodo del año anterior. Esta cifra está por debajo del promedio del crecimiento de las exportaciones chilenas al mundo (16,3%) en el periodo, lo que se explica principalmente por el incremento de las exportaciones de cobre a ese mercado. La participación de Japón se mantiene prácticamente igual en los primeros nueve meses del 2007 alcanzando el 10,5% de las exportaciones chilenas al mundo, comparado con el 10,7% de los primeros nueve meses del año 2006. (Anexos N°2 y 2a).

Las exportaciones no cobre se incrementaron en 18,7% hacia Japón en los 3 primeros trimestres del año 2007, mientras que para el promedio de las exportaciones chilenas lo hicieron en un 18,1% con respecto al mismo periodo del año 2006. La participación de Japón en las exportaciones no cobre de Chile se mantuvo en 9,2% en los primeros nueve meses del año 2007, la misma cifra que en el año 2006. (Anexos N°6 y 6a)

Los sectores en que más crecieron las exportaciones a Japón fueron los productos de la industria básica

del hierro y el acero, textiles y confecciones de prendas de vestir, los productos de barro, loza y porcelana, vidrio y productos minerales no metálicos, así como la celulosa, papel, cartón, editoriales e imprenta.

Le siguen los sectores del resto de minería, forestales y muebles de madera, donde todos han crecido por sobre el promedio de 14,1% con respecto al mismo periodo del año anterior, y en casi todos ha aumentado la participación japonesa en las exportaciones mundiales chilenas. Por ejemplo, en forestales y muebles de la madera las exportaciones aumentaron en 19,7% a Japón, mientras que al mundo crecieron en 0,4%, con lo cual la participación de Japón en estos productos alcanzó a un 14,6% de las exportaciones chilenas al mundo.

Han crecido menos que el promedio en los casos de cobre, agricultura, fruticultura, pesca extractiva, alimentos y alimentos forrajeros, otros productos, curtiembre, talabartería, cuero y pieles y calzado, ganadería; mientras que han reducido sus exportaciones en los periodos analizados los productos químicos básicos y preparados, petróleo y derivados, caucho y plástico (numeral 9 del cuadro siguiente) así como bebidas, líquidos, alcoholes y tabacos, industria manufacturera no expresada, silvicultura y productos metálicos, maquinaria, equipos, material eléctrico e instrumentos de medida.

Cuadro N° 7
Exportaciones de Chile a Japón, según CIU
Enero-Septiembre, 2006-2007
(En millones de dólares FOB, de cada año y porcentajes)

Sector CIU	Exportaciones a Japón		Crecimiento % Exportaciones 2007	Exportaciones al Mundo		Crecimiento % Exportaciones 2007	Participación Exportaciones		Índice Variac. Part. 2007
	Millones de dólares 2006	2007		Millones de dólares 2006	2007		Xs. Japón / Xs. Mundo 2006	2007	
Productos metálicos, maquinaria, equipos, material									
1 eléctrico e instrumentos de medida	2,0	0,9	-53,1	803,8	985,6	22,6	0,2	0,1	0,38
2 Curtiembre, talabartería, cuero y pieles, calzado	-	0,0	-	25,5	30,4	19,1	-	0,0	-
3 Pesca Extractiva	6,5	7,1	10,2	27,6	32,8	19,1	23,4	21,7	0,93
4 Agricultura	10,3	11,7	13,8	241,0	286,4	18,9	4,3	4,1	0,96
5 Celulosa, papel, cartón, editoriales e imprenta	36,9	49,3	33,7	1.373,2	2.158,9	57,2	2,7	2,3	0,85
6 Silvicultura	2,8	1,7	-39,7	18,4	14,2	-22,9	15,5	12,1	0,78
7 Cobre	2.848,4	3.172,1	11,4	24.048,4	27.543,4	14,5	11,8	11,5	0,97
8 Forestales y muebles de madera	187,6	224,5	19,7	1.528,3	1.535,0	0,4	12,3	14,6	1,19
Productos químicos básicos y preparados, petróleo y									
9 derivados, caucho y plástico	42,4	39,4	-7,1	3.100,0	2.899,9	-6,5	1,4	1,4	0,99
10 Bebidas, líquidos, alcoholes y tabacos	44,0	30,6	-30,4	1.102,1	954,2	-13,4	4,0	3,2	0,80
11 Fruticultura	31,2	35,3	13,0	1.867,5	2.233,4	19,6	1,7	1,6	0,95
12 Alimentos y alimentos forrajeros	767,8	841,0	9,5	3.641,9	4.506,9	23,8	21,1	18,7	0,89
13 Resto de minería	574,4	733,2	27,7	3.373,9	4.020,9	19,2	17,0	18,2	1,07
14 Otros	3,6	3,7	1,1	259,0	367,9	42,1	1,4	1,0	0,71
15 Industria manufacturera no expresada	0,0	0,0	-26,7	17,6	15,2	-13,3	0,1	0,1	0,85
16 Ganadería	0,0	0,0	-	30,2	28,9	-4,5	0,0	0,1	-
Productos de barro, loza y porcelana, vidrio y									
17 productos minerales no metálicos	0,0	0,0	152,4	65,0	79,1	21,7	0,0	0,0	2,07
18 Textiles y confecciones de prendas de vestir	0,1	0,4	443,8	123,2	140,4	14,0	0,1	0,3	4,77
Industria básica del hierro y del acero, industria									
19 básica de metales no ferrosos	1,5	52,0	3.470,6	947,7	1.694,7	78,8	0,2	3,1	19,97
TOTAL	4.559,5	5.203,2	14,1	42.594,2	49.528,4	16,3	10,7	10,5	0,98

Fuente: DIRECON, Departamento de Estudios e Informaciones, en base a cifras del Banco Central de Chile. AGA/aga.

Las importaciones desde Japón crecieron 19,4% en los primeros nueve meses de 2007 con respecto al mismo periodo de 2006, cifra superior al crecimiento promedio de las importaciones chilenas que crecieron en 19,1% en el mismo periodo (Anexo N° 3). La participación de las importaciones japonesas se mantuvo en ambos periodos en un 3,3% del total de las importaciones chilenas (Anexo N° 3a).

El comercio de Chile con Japón se incrementó en 14,9% en los nueve primeros meses del 2007, cifra menor al crecimiento del comercio exterior chileno total de un 17,3% (Anexo N° 4). La participación de Japón en el del comercio en los 3 primeros trimestres del año 2007 llegó a 7,7%, siendo el 3° socio comercial de Chile, después de Estados Unidos y China, habiendo reducido ligeramente su participación desde el 7,9% que tenía en el mismo periodo del año 2006, mientras que Estados Unidos redujo su participación y China la aumentó.

El aporte de Japón es de un 19,2% del total del superávit comercial de los países con superávit positivo de los nueve primeros meses del año 2007, siendo el 1° país en cuenta a superávit, seguido por China y Holanda. Así, el superávit comercial chileno de los países con superávit⁵⁵ alcanzó a US \$ 21.957 millones, mientras que con Japón llegó a US \$ 3.656 millones en el mismo periodo (Anexo N° 5).

Los 25 principales productos exportados a Japón en los primeros 9 meses del año 2007 constituyeron un 93,2% de las exportaciones a ese mercado; siendo los 3 principales los Minerales de cobre y sus concentrados con un 54,2%, minerales de molibdeno tostados, concentrados con un 10,8% y cátodos y secciones de cátodos de cobre refinado con un 6,3% (Anexo N° 52). La importancia del cobre se ha reducido, habiendo pasado desde un 62,5% en los tres primeros trimestres del año 2006 al actual nivel de 61,0 % en el mismo periodo del 2007. (Anexo N° 50).

⁵⁵ El ranking de los países con superávit y déficit incluye a los principales socios comerciales y a los países con acuerdo vigente o en proceso de ratificación (un total de 56 países).

2.5. Corea del Sur

La economía de Corea del Sur goza de buena salud, gracias al aumento de la inversión y el consumo. El PIB creció progresivamente en los últimos trimestres (4,0%, 4,9% y 5,2%), alentado por el crecimiento de la industria (6,5%) y los servicios (5,5%)⁵⁶.

Gráfico N°12
Corea del Sur: PIB, Consumo, Inversión,
Exportaciones e Importaciones, 2005-2007
(Variación anual, en porcentajes)

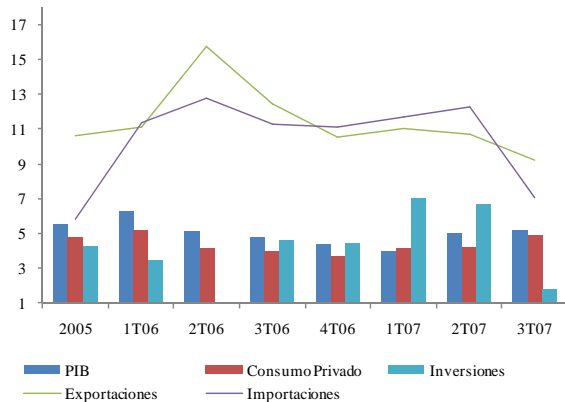

Fuente: DIRECON, Departamento de Estudios e Informaciones, en base a cifras The Bank of Korea. RUB/rub.

Gráfico N°13
Corea del Sur: Desempleo, Inflación,
Interés y Tipo de Cambio, 2005-2007
(En porcentajes y won por dólar)

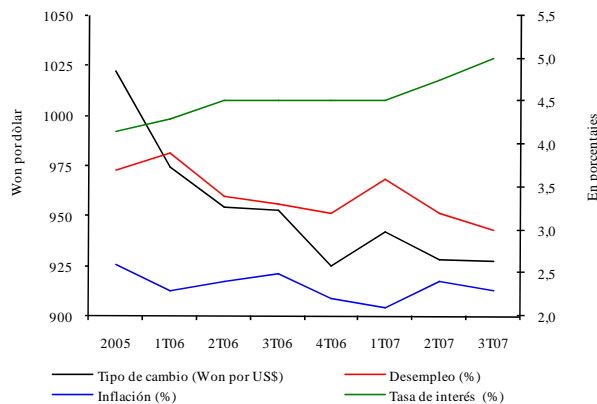

Fuente: DIRECON, Departamento de Estudios e Informaciones, en base a cifras The Bank of Korea. RUB/rub.

Aunque, lo datos preliminares del tercer trimestre indican una desaceleración del sector externo y de la inversión, la economía está cumpliendo con las metas de creación de empleo y el índice de desocupación bajó de 3,6% en el primer trimestre a 3,3% en el tercero. Por otro lado, la inflación sigue baja en torno al 2,3%.

El Banco Central de Corea decidió (11/10) detener el aumento de la tasa de interés (manteniéndola en 5%) argumentando que el crecimiento y el consumo tienen un aumento constante, mientras que la expansión de las facilidades de inversión se ha desacelerado, y que el IPC se mantuvo estable a pesar del aumento en los precios del petróleo.

La histórica reunión de los Presidentes de ambas Coreas (a principios de octubre), marcó un hito en lo que tradicionalmente se ha considerado el mayor riesgo económico del país. Ello generó una serie de implicancias a nivel político y comercial que se traduciría en un mayor intercambio entre ambos países. Así los factores de riesgo de la economía, se restringieron, al igual que muchos países, al precio del petróleo, la volatilidad en los mercados financieros, y la preocupación por la revalorización del won respecto del dólar.

Durante octubre, las autoridades Coreanas y de la UE realizaron la Cuarta Ronda de Negociaciones para firmar un TLC. Aunque hubo avances (en propiedad intelectual y otros) el resultado fue pobre por la falta de acuerdo en el tema automotriz. Incluso dudan que pudieran llegar a un acuerdo antes de fin de año. Según la delegación de la UE, Corea ofreció términos inferiores a los que acordó con EEUU (TLC que aguarda ser ratificado por las cámaras legislativas de ambos países).

El dinamismo de las importaciones coreanas se desaceleró (7,1%) más fuertemente que el de las exportaciones (9,2%), lo que posibilitó un saldo positivo de la balanza comercial. Es probable que las exportaciones y las importaciones retomen el crecimiento de dos dígitos, como ya ocurrió en octubre⁵⁷. Esto por el nivel de crecimiento proyectado (5,2%) y por el impacto de la mejor relación con China y con Corea del Norte, la

⁵⁶ Ver Bank of Korea en: www.bok.or.kr

⁵⁷ En octubre las exportaciones de Corea aumentaron 25% impulsadas por los envíos a china (33%).

implementación del TLC con EEUU, y las expectativas que generan otros TLC (UE y Canadá). Además, existen avances para iniciar conversaciones para estudiar un TLC con el Mercosur.

En los últimos cuatro años, China ha sido el mayor socio comercial de Corea del Sur, así como el principal destino de las exportaciones, a fines de año sería el primer origen de las importaciones. Ambos países comparten un fuerte dinamismo exportador, valorización de sus monedas y una fuerte dependencia energética⁵⁸ y de materias primas.

Gráfico N°14
Intercambio Comercial de Chile con Corea,
2003-2007
(En millones de dólares)

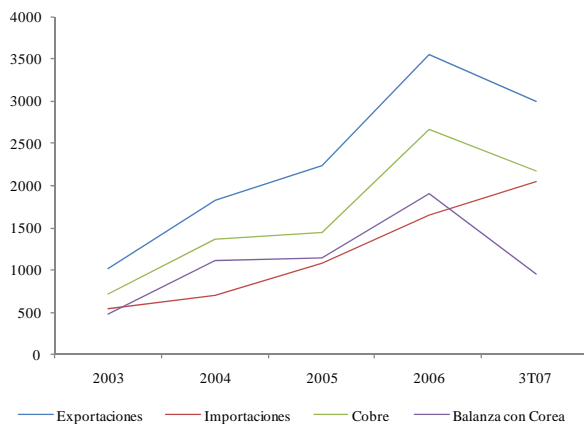

Fuente: DIRECON, Departamento de Estudios e Informaciones, en base a cifras del Banco Central de Chile. RUB/rub.

El comercio de Chile con Corea ha sido favorecido por su crecimiento económico, así como por la apertura comercial derivada del TLC (abril 2004). El intercambio comercial presenta un fuerte crecimiento. Las exportaciones se han cuadruplicado y se han incorporado más de un centenar de nuevos productos a la canasta exportadora.

A pesar de que hasta septiembre las exportaciones hacia Corea crecieron sólo 16,7%, por el menor

⁵⁸ Corea importa el 97% de sus necesidades de energía. Evalúan invertir parte de los recursos de los fondos de pensiones para asegurar el abastecimiento de petróleo y gas. Ver <http://www.koreaherald.co.kr/> (31/10).

crecimiento de las exportaciones de cobre (13,0%)⁵⁹, y que las importaciones desde Corea aumentaron 73,5%⁶⁰, la balanza comercial sigue siendo positiva para Chile, consolidando a Corea con alrededor del 6,1% del total de las exportaciones y 6,7% de las importaciones chilenas (Anexo N° 2 y 3).

Las exportaciones no cobre aumentaron más fuertemente (28%), destacando el crecimiento del resto de la minería (81,4%), la agricultura (45%), las bebidas (57%) y la celulosa (76,4%), esto considerando los datos acumulados a septiembre 2007 (Ver Anexo N° 54 y 89).

Las exportaciones a Corea están concentradas a nivel de productos y empresas. Los 25 principales productos representan aproximadamente el 97% del total exportado. El principal producto es el cobre en sus diversas formas con más del 70,3% de los embarques. Dos empresas representan el 60% de los embarques y las 25 principales concentran el 95% de los envíos. Sin embargo, existen esfuerzos en diversificación, que parecieran reflejarse en los datos de los 25 principales productos. En efecto, la concentración de las exportaciones en los 25 principales productos evolucionó leve pero positivamente en los últimos tres trimestres; 97,5%, 97,4% y 97,3% respectivamente (ver Anexo N° 54).

Las importaciones desde Corea crecieron fuertemente, 73,5% acumuladas hasta septiembre, presentan un nivel de más de 2,5 veces el del crecimiento de las importaciones totales de Chile. Destaca el crecimiento de las importaciones de bienes intermedios que llegó al 120% y de bienes de consumo con casi un 80%. Por el contrario, las importaciones de bienes de capital desde Corea disminuyeron en -37,8%, perdiendo participación en la estructura de las importaciones totales de Chile (Ver Anexo N° 55)⁶¹.

⁵⁹ Según Cochilco, hasta agosto 2006 las exportaciones de cobre a Corea representaron el 8,5% del total, hasta agosto 2007 este porcentaje disminuyó a 7,7%.

⁶⁰ Esto implica que Corea del Sur es nuestro quinto proveedor, superando por tercer año a Japón y Alemania.

⁶¹ Según los datos del Anexo N° 55 y N° 59, pareciera que existe un proceso sustitución de importaciones de bienes de capital desde Corea hacia China. Proceso, en el cual será relevante la relación entre la revalorización del yuan y del won.

Gráfico N°15
Importaciones desde Corea,
según Tipo de Bien, 2003-2007
(En millones de dólares)

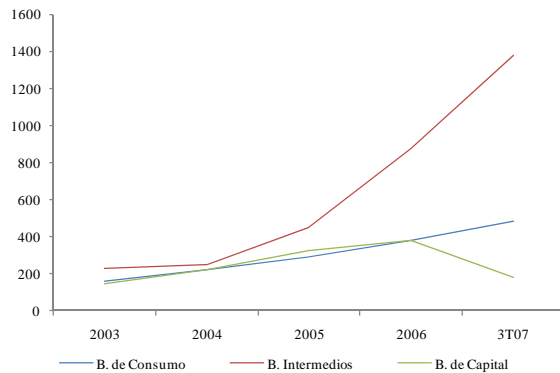

Fuente: DIRECON, Departamento de Estudios e Informaciones, en base a cifras del Banco Central de Chile. RUB/rub.

2.6. India

Las exportaciones a la India han estado influidas por el dinámico crecimiento económico del año 2007/2008⁶², que ha sido superior a las predicciones del año 2006, así como por la demanda de cobre derivada del crecimiento industrial y de la construcción. En el caso de los productos agrícolas crecieron en un 193%, mayor al promedio de las exportaciones de Chile a la India⁶³, mientras que en los manufactureros hubo un crecimiento menor de 120% en las exportaciones de los primeros nueve meses del año 2007 comparado con el 2006.

Gráfico N°16
India: Crecimiento Anual del PIB, sobre la base de
precios constantes 1999/00, 2003/04 a 2007/208
(En porcentajes)

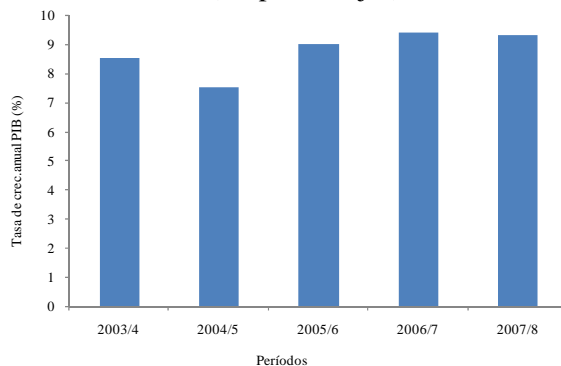

Fuente: Central Statistical Organization (CSO), India. Las cifras de 2007/08 corresponden al 1er. Trimestre (abril-junio) de 2007/08. AGA/aga.

⁶² Comprende el periodo entre abril de 2007 y marzo de 2008.

⁶³ Ver Anexo N° 70.

El PIB se expandió al inicio del año 2007/08 a una tasa de 9,3% anual, lo que lo sitúa entre las tasas más alta de los 5 últimos años, por encima de las estimaciones previas⁶⁴. Las previsiones del FMI para el año 2007, sitúan a la economía india como una de las mayores en crecimiento del mundo, lo que hace prever que el periodo 2007/08 cerrará otro periodo con tasas de crecimiento del PIB por encima del 8%. En el año calendario 2007 (cifras del 2° trimestre) el crecimiento se observó en un 9,3% anual, liderado por el sector comercio, hoteles y transporte y comunicaciones (+12,0% anual), así como por la industria manufacturera (+11,9% anual, comparadas con el mismo periodo del año anterior). La construcción también se ha dinamizado con una tasa de 10,7% anual en el segundo trimestre de 2007, más alta que el 10,5% anual del segundo trimestre de 2006.

Las proyecciones de crecimiento del PIB para el presente año 2007/2008 situaban la tasa de crecimiento anual entre un 7,6% y un 9,3%⁶⁵, las que se quedaron cortas en relación al desempeño observado en el segundo trimestre del año calendario 2007 (+9,3%), reflejando las mejores condiciones observadas en la economía india

En este mismo sentido, la tasa de crecimiento del último quinquenio fue por sobre el 8% promedio anual. De acuerdo al FMI, la India enfrentaría una cierta moderación en su ritmo de crecimiento, el que llegaría en el año 2007 a un 8,9% anual, para desacelerarse a 8,4% el 2008. Ambas cifras están por encima de la media mundial estimada de 5,2% en 2007 y 4,8% en 2008, y de la mayoría de las economías emergentes.⁶⁶

Las cifras del primer y segundo trimestre de 2007 (9,1% y 9,3% respectivamente) indican que la economía se está expandiéndose más allá de lo estimado inicialmente para los años 2007 y el 2008. La producción manufacturera registra un crecimiento de 12,3% anual en el año 2006/07 y se

⁶⁴ Central Statistical Organization (CSO) (2007), "Revised estimates of annual national income 2006-07 and Quarterly Estimates Of Gross Domestic Product, 2006-07". Government of India, 31 May, 2007. En: http://mospi.nic.in/pressnote_31may07.htm

⁶⁵ Reserve Bank of India (2007), "Macroeconomic and Monetary Developments in 2006-2007", April 23, 2007, Mumbai, India. En: <http://rbidocs.rbi.org.in/rdocs/Publications/PDFs/76951.pdf> y cifras actuales de comercio exterior. En: <http://rbidocs.rbi.org.in/rdocs/Bulletin/PDFs/77772.pdf>

⁶⁶ IMF (2007), World Economic Outlook, October 2007.

espera un crecimiento de 11,9% anual en el presente año 2007/08⁶⁷. Así, en casi todos los sectores, las expectativas referentes al crecimiento del año calendario 2007 se quedaron bajas. En el mediano plazo las expectativas se encuentran en el rango de las tasas de crecimiento más altas del mundo (superiores al 8% anual), en que las debilidades del proceso de desarrollo deben ser enfrentadas, (situación de déficit público, las políticas de agricultura, infraestructura, inversión extranjera, salud y educación)⁶⁸.

Las exportaciones chilenas a la India crecieron en los primeros nueve meses de 2007 un 79,9%, mayor al promedio del crecimiento de las exportaciones chilenas al mundo (16,3%) en igual periodo.

Por otro lado, la participación de la India en la exportaciones chilenas llegó a 3,6% entre enero-septiembre 2007, cifra superior al 2,3% de igual periodo del año 2006 (Anexos N° 2 y 2a). Este monto ha superando largamente la barrera de exportaciones de US \$ 500 millones trimestrales y se encuentra muy por encima de las cifras de hace sólo 2 años, constituyéndose en el 11° destino de las exportaciones totales de Chile.

Las exportaciones no cobre aumentaron en 83,8% hacia la India en los primeros nueve meses de 2007, mientras que el promedio de las exportaciones chilenas se incrementaron en un 18,1% con respecto al mismo periodo del 2006. La participación de la India en las exportaciones no cobre de Chile se incrementó pasando de un 0,2% en los primeros nueve meses de 2006 a un 0,3% en el mismo periodo del 2007 (ver Anexos N° 6 y 6a).

Las importaciones desde la India crecieron en un 18,9% en el periodo enero-septiembre 2007 con respecto al mismo periodo del año anterior, cifra casi igual al crecimiento promedio de las importaciones chilenas que crecieron en un 19,1% en el mismo periodo (Anexo N° 3). La participación de las importaciones desde la India se mantuvo en el 0,5% del total de las importaciones chilenas en

los primeros nueve meses del 2006 durante el mismo periodo del año 2007 (Anexo N° 3a), por debajo de la participación en las exportaciones.

El aporte de la India al superávit comercial de Chile en los primeros 9 meses del 2007 fue de 7,4% del total de los países con superávit, debido al mayor contenido exportador de India en relación al comercio exterior chileno con el resto del mundo. El superávit comercial chileno alcanzó a US \$ 21.957 millones, mientras que con la India llegó a US \$ 1.635 millones (Anexo N° 5).

Los 25 principales productos exportados a la India constituyen en el tercer trimestre de 2007 un 99,8% de las exportaciones a ese mercado; siendo los 3 principales los Minerales de cobre y sus concentrados (95,0%), los demás desperdicios y desechos de cobre refinado (3,0%) y yodo (0,8%) (Anexo N° 72).

El cobre sigue presentándose como el principal producto de exportación a la India, manteniendo su concentración en el total exportado a ese país, pasando de un 95,8% en los primeros nueve meses del 2006 a un 95,7% en el mismo periodo de 2007 (Anexo N° 70).

La inversión desde la India en Chile ha adquirido mayor presencia desde el año 2005 en el sector de servicios financieros y a empresas, no disponiendo aún de información acerca del año 2007. Estas inversiones también pueden contribuir para que Chile sea considerado como plataforma de servicios para otros países de América Latina por otras empresas indias.

El Acuerdo de Alcance Parcial entre Chile y la India entró en vigencia el 23 de agosto de 2007, el que permite que el 98% de las exportaciones chilenas entren con aranceles rebajados a ese mercado. Por otro lado, también se ha observado una mayor actividad de misiones comerciales y empresariales chilenas a la India.

2.7. América Latina

2.7.1. Panorama económico de la región

La región latinoamericana atraviesa un periodo de sostenido crecimiento que se inició hace algunos

⁶⁷ Central Statistical Organization (CSO) (2007), Government of India.

⁶⁸ Reddy, Y.V.(2007) "Some Perspectives on the Indian Economy". Governor of the Reserve Bank of India, Washington, D.C. Address at the Peterson Institute for International Economics October 17, 2007. En: http://www.rbi.org.in/scripts/BS_SpeechesView.aspx?Id=359

años. Para este tercer trimestre se observó un ritmo de crecimiento favorable, en el que ha jugado un rol fundamental el crecimiento de economías como la China e India, que crecieron a tasas trimestrales del 11,5% y 9,4%⁶⁹ respectivamente.

Para este año el FMI ha proyectado una tasa de crecimiento regional del 4,9%⁷⁰. Si bien, este crecimiento es menor al experimentado en el 2006, estos resultados resultan auspiciosos al compararse con las tasa de crecimientos obtenidas por la región en periodos anteriores (exceptuando 2004 que llegó al 5,4%).

Sin embargo, el crecimiento económico alcanzado y proyectado para este año y el próximo sigue siendo menor al que muestran otras regiones. Ello como consecuencia de la desaceleración presentada por algunas economías. En efecto, las últimas previsiones y acontecimientos hablan de una desaceleración de las economías avanzadas, en particular de EE.UU., Europa y Japón. En este sentido, las estimaciones de crecimiento se han venido revisando a la baja para este año y el próximo.

En términos individuales destacan, a diferencia de otras economías latinoamericanas, las mejores expectativas de crecimiento para este año de: Brasil, con tasas de 4,4%, superior al 3,7% del 2006; Chile, que mostraría una tasa de 5,9% desde el 4,0% del 2006; y Paraguay que crecería un 5,0% respecto del 4,3% del 2006.

El menor ritmo de crecimiento de economías como la mexicana y la venezolana, son determinantes a la hora de explicar en parte la reducción del PIB regional de este año. México, presentaría para el 2007 una reducción de su crecimiento, llegando al 2,9%, cifra ampliamente inferior al 4,8% alcanzado en el 2006. Ello, explicado en gran parte por la dependencia que presenta con la economía norteamericana. Lo que traería como consecuencia la menor actividad comercial de México y el menor envío de remesas, producto de la menor actividad del sector inmobiliario y manufacturo de los EE.UU.

Venezuela, si bien seguirá presentando el crecimiento más alto en la región (seguido por Argentina), experimentara de acuerdo a estimaciones una contracción de su ritmo de crecimiento, llegando a 8% este año desde el 10,3% del 2006. Esta cifra que incluso se reduciría al 6% en el 2008. Destaca también la reducción en el ritmo de crecimiento de la economía Argentina, creciendo un 7,5% en el 2007, cifra menor al 8,5% del 2006.

Para el 2008 se estima una tasa de crecimiento regional cercana al 4,2%. Esta baja en el crecimiento respecto al 2007, sería el reflejo del menor ritmo de crecimiento de algunas economías desarrolladas y emergentes. Ello, afectaría a la baja el crecimiento de gran parte de las economías latinoamericanas, es especial aquellas exportadoras netas de commodities.

Cuadro N°8
América Latina: Tasa de Variación del PIB
2005-2008
(En porcentajes)

	2005	2006	2007 (*)	2008 (**)
Argentina	9,2	8,5	7,5	5,5
Bolivia	4,0	4,6	4,0	5,4
Brasil	2,9	3,7	4,4	4,0
Chile	5,7	4,0	5,9	5,0
Colombia	4,7	6,8	6,6	4,8
Ecuador	6,0	3,9	2,7	3,4
México	2,8	4,8	2,9	3,0
Paraguay	2,9	4,3	5,0	4,0
Perú	6,7	7,6	7,0	6,0
Uruguay	6,6	7,0	5,2	3,8
Venezuela	10,3	10,3	8,0	6,0
América Latina (**)	4,5	5,4	4,9	4,2

Fuente: FMI, World Economic Outlook, Octubre 2007. RVV/rvv.

(*): Proyecciones.

(**): Incluye México

En efecto, según las últimas estimaciones del FMI, todos los países latinoamericanos, con excepción de México y Bolivia, experimentarán una contracción en el PIB para el año 2008. Si se cumplen estas previsiones, el PIB por habitante habría acumulado un aumento de 20,6% entre los años 2003 y 2008, equivalente a más de un 3% anual⁷¹.

El crecimiento del nivel de actividad económica permitió en América Latina una disminución de la tasa de desempleo de un 9,1% en el 2005 a un 8,6%

⁶⁹ Cifra del segundo trimestre

⁷⁰ Incluye México.

⁷¹ CEPAL (2007) América Latina y el Caribe: proyecciones 2007-2008, Mayo.

en el 2006 y un 8,3% proyectado para este año⁷². Ha sido posible observar una creciente participación del empleo formal asalariado en el aumento del empleo, lo que denota nuevos trabajos de mejor calidad.

En relación a la inflación, a nivel global se ha registrado un importante aumento de precios de los alimentos y el petróleo. El primero tiene su base en el aumento de la demanda de países como China e India, el uso y producción de biocombustibles y sucesos climáticos desfavorables en los principales países productores. El segundo, tiene su base en el crecimiento de la demanda de este producto, la percepción de desequilibrio entre oferta y demanda, una oferta más restringida ligado a escenarios geopolíticos riesgosos y una reducción en los niveles de inventarios, entre otras.

El riesgo de un aumento de la inflación mundial y regional parece estar reduciéndose. En parte porque el ritmo de crecimiento de las economías avanzadas y emergentes parece estar disminuyendo. Sin embargo, los riesgos de alzas de precios son latentes. En efecto, los precios de la energía y los alimentos han tomado fuerza en los últimos meses.

Latino América no ha quedado fuera de estos efectos. Por el contrario, dada la importancia que tienen los productos energéticos y alimenticios en el consumo de muchos países de la región, han llevado a varios de estos a enfrentar presiones inflacionarias. Incluso, algunos de estos países han visto combinar su alta expansión económica con esta presión inflacionaria externa, lo que ha llevado a mayores índices de inflación local. Por otra parte, es claro que esta alza de los precios de los alimentos ha incidido de manera desigual en los distintos países de la región en función a la posición de exportador o importador neto de estos productos. En efecto, en países como Chile y Uruguay, el aumento de precios de los alimentos ha incrementado el nivel de precios nacional.

En esta dirección, la inflación en América Latina ha mostrado en los últimos años una tendencia declinante, con tasas promedio de 6,2% y de 5,2% en los años 2005 y 2006 respectivamente. Para el 2007 se prevé una tasa promedio de inflación de 5,2%, con

una aceleración del ritmo inflacionario en el 2008, cercana al 5,8%.

Cuadro N°9
América Latina: Inflación anual
2005-2008
(En porcentajes)

	2005	2006	2007 (*)	2008 (**)
Argentina	9,6	10,9	9,5	12,6
Bolivia	5,4	4,3	8,5	13,3
Brasil	6,9	4,2	3,6	3,9
Chile	3,1	3,4	3,9	4,1
Colombia	5,0	4,3	5,5	4,6
Ecuador	2,1	3,3	2,1	2,3
México	4,0	3,6	3,9	4,2
Paraguay	6,8	9,6	7,6	3,9
Perú	1,6	2,0	1,5	2,3
Uruguay	4,7	6,4	8,0	6,8
Venezuela	16,0	13,7	18,0	19,0
América Latina (**)	6,2	5,2	5,2	5,8

Fuente: FMI, World Economic Outlook, Octubre 2007. RVV/rvv.

(*): Proyecciones.

(**): Incluye México

Los efectos adversos de los precios de los energéticos, que se mantienen elevados han sido mitigados por las bajas de precios en algunos productos manufacturados y por la apreciación de algunas monedas latinoamericanas. Esto último, como consecuencia del aumento de precios de algunos commodities y del diferencial de tasas de interés de estos países con EE.UU.

Por otra parte, la cuenta corriente de la balanza de pagos, para el conjunto de los países de la región mostró en los últimos tres años, superávits. Ello es consecuente con un aumento de los términos de intercambio, en particular en los países de América del Sur, donde tuvieron en los últimos tres años una importante mejoría asociada al aumento de los precios de las exportaciones. Esta situación que responde al aumento del crecimiento mundial y en particular de algunas economías emergentes y su demanda sobre algunos productos básicos (petróleo y metales) que son parte importante de la canasta exportadora de la región.

Para este año se espera una reducción del saldo comercial de la región como consecuencia de una desaceleración global y un aumento de las importaciones, dado una reducción del TCR.

⁷² Estimaciones de CEPAL (2007.) América Latina y el Caribe: proyecciones 2007-2008, Mayo.

2.7.2. Argentina

Las previsiones de crecimiento para la economía argentina continúan siendo alentadoras. El FMI espera que este año el producto, en términos reales, aumente 7,5%, y proyecta un crecimiento de 5,5% para el año 2008.

Lo anterior, es coherente con la evolución de la producción industrial, que reflejada en el indicador EMI (Estimador Mensual Industrial) mostró una expansión de 9% en septiembre pasado, respecto de igual mes del año 2006. Más aún, la variación acumulada de los tres primeros trimestres del año alcanzó una tasa de 6,6%. En esta expansión se destacaron la industria automotriz y metalmecánica. Cabe mencionar el desempeño reflejado a través del indicador (serie desestacionalizada) durante el tercer trimestre, que aumentó 2,1% respecto del segundo trimestre, ubicándose en el nivel récord histórico de la serie trimestralizada.

La inflación continúa en altos niveles, acumulando a septiembre un aumento de 5,8%, y a doce meses de 8,6%. El aumento en el ritmo de precios en septiembre fue mayormente incidido por alimentos y bebidas; transporte y comunicaciones; y vivienda y servicios básicos. Aunque la tasa inflacionaria a doce meses durante todo el año 2007 ha sido alta, es importante destacar que son menores a las exhibidas durante todo el año 2006.

Por otro lado, el índice de salarios ha evolucionado positivamente durante el año 2007. En el mes de agosto aumentó 3,54% respecto del mes anterior, y si bien los aumentos salariales se produjeron tanto en el sector privado como en el sector público, fue este último el que mostró el mayor incremento mensual (7,67%).

El desempleo, si bien sigue alto, muestra señales de disminuir. Durante el segundo trimestre de este año, el desempleo llegó a 8,5%, mientras que en igual trimestre del año pasado se encontraba en 10,2% y en el primer trimestre de 2007 marcaba 9,8%.

El 28 de octubre pasado resultó electa Presidenta Cristina Kirchner, quien ha manifestado como uno de los puntos importantes de su agenda los asuntos sociales, como la reducción del desempleo.

El Banco Central de la República Argentina, en su Informe Monetario de septiembre pasado, señala que durante ese mes se revirtió la tendencia creciente de las tasas de interés pasivas observadas desde fines de julio. En tanto, las tasas de interés activas exhibieron un aumento durante el mes de septiembre.

Por otro lado, el peso argentino se depreció frente al dólar durante el tercer trimestre, aunque en el mes de septiembre mostró una apreciación de 0,2% respecto de agosto.

Argentina anotó un saldo comercial positivo en el tercer trimestre de 1.772 millones de dólares, acumulando en los nueve primeros meses del año un superávit comercial de 7.191 millones de dólares.

Gráfico N°17
Argentina: Exportaciones, Importaciones y Saldo en Balanza Comercial
Enero – Septiembre 2006 – 2007
(En millones de dólares)

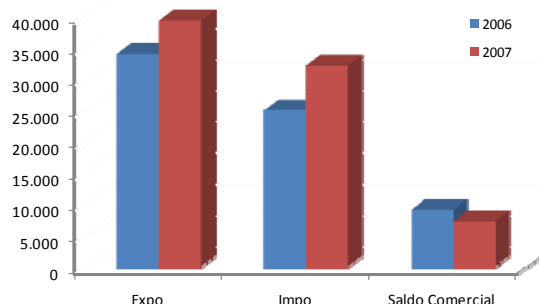

Elaboración: DIRECON, Departamento de Estudios e Informaciones, sobre la base del cifras del INDEC, Argentina VMG/vmg

A septiembre, Argentina acumula exportaciones por 39.305 millones de dólares, representando un crecimiento de 16% respecto a igual periodo del año anterior. En tanto, acumula importaciones por 32.114 millones de dólares, lo que significa un aumento de 29% respecto al periodo enero – septiembre de 2006.

Durante octubre, el gobierno ingresó al Parlamento un proyecto que establece un derecho específico de US\$ 30 la tonelada importada de trigo, esperando cumplir de esta forma con las recomendaciones de la OMC en esta materia.

2.7.3. Brasil

Las previsiones de crecimiento para la economía brasileña se ubican en 4,4% para el año 2007 y en 4,0% para el año próximo, según el Fondo Monetario Internacional.

Durante el segundo trimestre de este año, la variación acumulada anual del producto fue de 4,8%, siendo de 4,9 por ciento la expansión del PIB durante el primer semestre de 2007. En tanto, las exportaciones acumuladas en el periodo enero - septiembre fueron de 116.599 millones de dólares, exhibiendo un crecimiento cercano a 16%, al compararlo con igual periodo del año anterior. Por otro lado, las importaciones totalizaron 85.662 millones de dólares, lo que representó una expansión del 28%⁷³.

La tasa de desocupación en septiembre retrocedió 0,5 puntos porcentuales, al alcanzar un 9% después del 9,5% registrado en agosto. Comparado con septiembre del año 2006, retrocedió 1 punto porcentual. Respecto del ingreso promedio real se mantuvo estable comparado con el mes anterior, y respecto de septiembre del año pasado aumentó 2,5%.

En relación a la inflación, el índice de precios al consumidor (IPCA) mostró una desaceleración en el mes de octubre, llegando a 0,24%, cifra inferior a la de septiembre que fue de 0,29%. En el año acumula 3,4% y en los últimos 12 meses la inflación es de 4,15%. El principal responsable de la disminución de la inflación es el menor aumento de precio de los alimentos y bebidas, que cambió desde 0,87% en septiembre a 0,54% en octubre. Las previsiones de inflación para este año se ubican entre 3,7 y 4,2 por ciento, los que se ubican por debajo de la meta inflacionaria.

Las ventas al detalle crecieron por octavo mes consecutivo, y en el año 2007, las ventas y los ingresos acumularon crecimiento de 6,4% y 9,7% respecto al mes anterior, respectivamente. El volumen de ventas de supermercados, alimentos, bebidas y tabaco creció 6,4% comparado con igual

mes del año anterior, siendo la mayor influencia en el resultado final del comercio al detalle. Esto refleja el aumento en el poder de compra de la población, como consecuencia del aumento en la masa salarial real de la economía, que persistió frente al aumento en los precios de los alimentos observado en el trimestre junio/agosto que alcanzó una variación del 5%, según el IPCA.

En la apertura de la 62ª Asamblea General de la ONU, el presidente Lula da Silva defendió el uso del etanol y el biodiesel, como solución a los problemas ambientales y energéticos. Sin embargo, tanto Fidel Castro como Hugo Chávez han declarado que la producción de biocombustibles hará que los alimentos vayan encareciéndose. A pesar de que Lula da Silva afirmara que el etanol no distorsionaría los precios, las cifras de inflación muestran que su aumento consecutivo ha respondido particularmente a las presiones que han ejercido las alzas en los precios de los alimentos.

A principios de octubre, se reunieron en São Paulo, los representantes de Argentina, Brasil, Venezuela, Bolivia, Paraguay, Uruguay y Ecuador, momento en que ratificaron la creación del Banco del Sur. Esta entidad pretende prestar ayuda financiera para proyectos de infraestructura y obras, y saldar las deudas de los países de América Latina. En la reunión se designó como sede central del Banco del Sur la ciudad venezolana de Caracas. En tanto, las subsedes estarán en Buenos Aires y La Paz. Otro avance importante fue el acuerdo respecto a que cada país equivaldrá a un voto en el directorio de la entidad financiera regional. El documento que le da su creación estipula que el Banco del Sur debe ser “autosostenible” y estar gobernado por criterios de eficiencia financiera, con el fin de evitar gastos adicionales y favorecer la generación de más recursos. Se espera que en el mes de noviembre sea el lanzamiento de la institución bancaria.

2.7.4. México

Desde el arribo a la presidencia del Presidente Felipe Calderón Hinojosa en diciembre de 2006, México ha experimentado una importante revisión de sus procesos internos ya sea en el ámbito político, social y económico. En este marco destacan el Plan Nacional de Desarrollo 2007-2012, el Programa Nacional de Infraestructura 2007-

⁷³ Las cifras del PIB corresponden a IBGE, y las de comercio exterior a Mercosur online.

2012⁷⁴, la reforma al sistema de pensiones del sector público y la reforma fiscal recientemente aprobada en septiembre.

La ubicación geográfica le otorga a México proyecciones y potencialidades. A la vez, la dualidad que significa su cercanía con Estados Unidos, le permite importantes beneficios comerciales, sin embargo, sufre también los aspectos negativos y complicaciones que pueda tener la economía norteamericana.

México vendría durante los años 2002-2006 experimentando una recuperación de su PIB. En efecto, este ha pasado de una tasa de crecimiento de 0,8% en el 2002 a 4,8% en el 2006 (se excluye 2005 en que cae esta tendencia). Durante el tercer trimestre de este año se estima que la actividad económica crecerá cerca de un 3,7%-4%, ritmo mayor al observado en los 2 primeros trimestres del año en que llegó al 2,6% y 2,8% respectivamente. Este repunte se basó en una mejoría tanto de la demanda interna como la externa. En esta última, en particular, el incremento de la demanda no estadounidense que favoreció el aumento de la producción manufacturera. Destacan en el año una expansión de la inversión, un mayor crecimiento de la producción automotriz y un crecimiento de las exportaciones de bienes.

En efecto, la formación bruta de capital fijo ha mostrado una tendencia alcista. Estimaciones del INEGI prevén una expansión anual de 7,7% entre julio y agosto de este año, mientras que para el primer y segundo trimestre esta llegó a 5,0% y 6,9%⁷⁵. De esta manera, se estaría llegando a los ritmos de crecimiento experimentados en años recientes.

De esta manera, se espera un ritmo de actividad económica más alto para el segundo semestre en comparación al primero, con un crecimiento económico estimado para este año 2007 en torno al 3,2% y entre 3,25% y 3,75% para el 2008⁷⁶, pero inferior al 4,8% alcanzado en el 2006. Sin embargo, la esperada desaceleración de actividad económica

de los EE.UU podría ser un factor inverso en esta tendencia.

En materia comercial, la balanza comercial mexicana registró un saldo acumulado negativo entre enero y septiembre de US\$ 7.690 millones, cifra superior al registrado en igual periodo del año 2006. Aumento que se explica básicamente por un crecimiento de las importaciones, especialmente, en los montos importados de bienes intermedios y de los precios de varios bienes de importación, esencialmente de algunos alimentos.

Las exportaciones totales de México totalizaron entre enero y septiembre de este año US\$ 198.118 millones, lo que implica un crecimiento cercano al 6,6% en comparación a igual periodo del año anterior. Crecimiento que ha estado sustentado por un aumento en las exportaciones no petroleras. En efecto estas últimas han mostrado un crecimiento anual de 8,3%, mientras que las exportaciones petroleras han caído un 1,7% anual a pesar del mayor precio internacional del petróleo.

Para el tercer trimestre de este año el crecimiento anual fue del 11,1%⁷⁷. Dentro de esta evolución trimestral destacan, El crecimiento de las exportaciones no petroleras en un 11%, crecimiento superior al registrado en los 2 trimestres anteriores. Ello, explicado en parte por una fuerte tasa de crecimiento de las exportaciones no petroleras al mundo (sin EE.UU) de 32,1% y de 7,2% en los envíos a EE.UU de 7,2%. Destacan la mejoría de las exportaciones del sector automotriz.

Gráfico N°18
Exportaciones no Petroleras a EE.UU y Resto del Mundo, 2003-2007
(Variación anual, en porcentajes)



Fuente: Banco de México⁷⁸. RVV/rvv.

⁷⁴ <http://www.infraestructura.gob.mx/>

⁷⁵ Banco de México. "Informe sobre inflación Julio-Septiembre 2007". Sobre la base de cifras del información del Instituto Nacional de Estadística, Geografía e Informática (INEGI).

⁷⁶ Banco de México. "Informe sobre inflación Julio-Septiembre 2007".

⁷⁷ Cifra superior al 4,3% del primer semestre del año.

⁷⁸ Extraído del "Informe sobre inflación, Julio-septiembre 2007"

En relación a las importaciones, estas acumularon entre enero y septiembre de este año un total de US\$ 205.806 millones, lo que representa un crecimiento del 9,5% respecto los mismos meses del año anterior. Esta evolución respondió a un aumento de las adquisiciones desde exterior de bienes de capital y de consumo en 15,1% y 11,6% respectivamente.

Por su parte, la inflación ha sido influenciada a lo largo del año por una serie de shocks de oferta que han colaborado en el aumento de esta tanto a nivel general como subyacente. Los shock de oferta que tienen como origen principalmente los alimentos (granos, lácteos, etc.)⁷⁹. Bienes importantes para México y que tienen su base de incremento de precio en el aumento de la demanda de países como China e India, el uso de biocombustibles y sucesos climáticos desfavorables.

De esta manera, la inflación general anual alcanzó a septiembre de 2007 a 3,8%. Por su parte la inflación subyacente anual, y de gran importancia para México pues incorpora el efecto de alzas de precios de granos y lácteos, ha venido en los últimos meses mostrando una leve tendencia alcista, alcanzando a 3,8% en septiembre. Situación que se condice con el aumento de los precios de los alimentos.

Gráfico N°19
Índice Nacional de Precios al Consumidor
2004-2007
(Variación anual, en porcentajes)

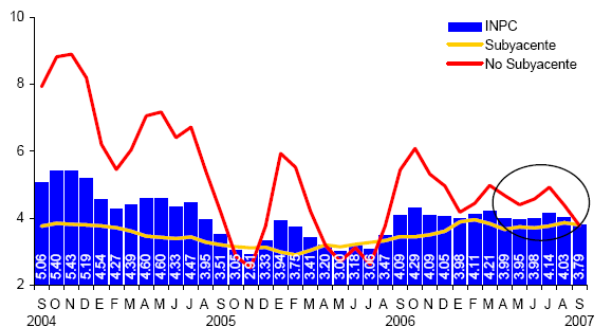

Fuente: Banco de México⁸⁰. RVV/rvv.

⁷⁹ En este sentido la recuperación del peso mexicano frente al dólar ha contribuido a limitar los efectos inflacionarios de los precios de los alimentos

⁸⁰ Extraído del “Informe sobre inflación, Julio-septiembre 2007”.

Existen, a la vez, ciertos riesgos que podrían impactar y/o generar presiones futuras adicionales en la inflación y que dicen relación con traspasos a precios por parte de las empresas ante el aumento de la carga tributaria y aumento del impuesto a las gasolinas (dada las nuevas modificaciones a la reforma tributaria) y posibles aumentos en la tarifas eléctricas para el próximo año. Sumado a esto, la posible continuidad de alzas de precios de los alimentos como por ejemplo, granos y lácteos.

Ante tales hechos, las últimas previsiones inflacionarias futuras del banco de México se han corregido al alza. En consecuencia y de forma de “evitar una posible contaminación del proceso de formación de precios y salarios, y contrarrestar las expectativas inflacionarias”⁸¹, la Junta del Banco Central mexicano ha decidido en su última reunión de octubre subir en 25 puntos base la tasa de referencia bancaria para quedar en 7,5%. A la vez, que han corregido sus expectativas de convergencia de la inflación al 3% (+/- 1%) para fines del 2009, en lugar de fines del 2008 previsto anteriormente.

Para el cuarto trimestre de este año se espera así que la inflación general anual este en un rango entre 3,5% y 4%, en donde el congelamiento de los precios de las gasolina, gas licuado y electricidad hasta fin de año decretado en septiembre, ayudarán a cumplir este objetivo. A la vez, que se espera un alza en la inflación anual del 2007 y se prevé una leve trayectoria positiva entre el I y III trimestre de 2008.

Otros riesgos latentes para la economía mexicana serán una mayor desaceleración de los EEUU⁸² a la prevista y por ende, una contracción en la demanda de productos mexicanos y de las exportaciones de éstos, la caída de los ingresos por petróleo (ante una posible menor demanda desde los EE.UU y por ende, de los ingresos fiscales), una posible contracción en el ingreso de remesas (dado los menores niveles de empleo en el sector de la construcción y manufactura de los EE.UU), y por ende, del consumo privado y actividad económica.

⁸¹ Declaración Junta del Banco Central, 26 de octubre.

⁸² Principal socio comercial con cerca del 80% de las exportaciones mexicanas.

Gráfico N°20
Remesas Familiares en México y Empleo en la Industria de la Construcción de EE.UU 2005-2007
(Variación anual, en porcentajes)



Fuente: Banco de México⁸³.

La recuperación del mercado interno es consecuente con un mayor número de empleos. En efecto, según datos de INEGI el 96.13% de la población económicamente activa estuvo ocupada en septiembre, lo significa alrededor de 44 millones de personas. Así, la tasa de desempleo abierto llegó en este mes al 3,8%, el menor de los últimos 3 meses e inferior al 3,9% del mismo mes de 2006. Aún así, la tasa de desempleo sigue siendo mayor a la del trimestre anterior y por sobre a los niveles mostrados en el primer semestre de 2006.

En términos de generación de empleo, se estima una generación de cerca de 800 mil empleos formales este año. Cifra que se reduce a 700 mil para el 2008. Sin embargo, la población económicamente activa aumenta en promedio en más de 1 millón de personas cada año, lo que genera un desafío en términos de creación de nuevas plazas y la satisfacción de la demanda de estos.

En cuanto a la relación comercial con Chile, este último, presenta entre enero y septiembre de este año un saldo superavitario de US\$ 835 millones, con un intercambio total de US\$ 2.753 millones⁸⁴.

Así, las exportaciones chilenas hacia México entre enero y septiembre de este año totalizaron US\$ 1.794 millones. Donde destaca la evolución en la participación sobre el total de los envío a México

que han tenido las exportaciones industriales. En efecto, las exportaciones industriales han pasado a concentrar el 51,9% de los envíos a este país, desde el 44% que concentraba a igual fecha del año 2006. Sobresalen la industria alimentaria y forestal con un 37% y 24% de estos envíos.

Como segundo rubro de importancia están las exportaciones mineras que han pasado a concentrar el 42,8% de los envíos hacia México, desde 51,1% que poseía en el igual periodo del 2006. Dentro de ellas, el sector cuprífero concentra el 68% de los envíos⁸⁵.

Con relación a las importaciones desde México, entre enero y septiembre de este año estas totalizaron US\$ 958,9 millones en igual periodo. Donde destacan la evolución de las importaciones de bienes de consumo e intermedios que totalizaron US\$ 457,1 y US\$ 382,9 millones, pasando el primero de concentrar el 32,1% en el 2006 a 47,7% en 2007, mientras que el segundo ha pasado de un 27,6% en 2006 a un 39,9% en 2007⁸⁶.

En materia de acuerdos comerciales México ha desarrollado una amplia y fructífera agenda en la búsqueda de aumentar su base exportadora y el desarrollo industrial. Así destacan: la firma con EE.UU de un Plan Estratégico Aduanero Bilateral y el acuerdo BASA, de manera de aprovechar las ventajas comparativas que posee México en materia aeronáutica, particularmente en la fabricación de piezas y componentes. Se suma la restauración de las negociaciones con Corea del Sur para un TLC y la firma de un acuerdo de doble tributación con India. Y por último, conversaciones con Australia para una Acuerdo de libre comercio.

2.7.5. Comercio bilateral Chile – América Latina

2.7.5.1. Exportaciones chilenas hacia América Latina

Las exportaciones chilenas hacia América Latina totalizaron durante los primeros 9 meses del presente año US\$ 7.797,5 millones. Ello representó un aumento de 13,9% en comparación con igual

⁸³ Extraído del “Informe sobre inflación, Julio-septiembre 2007”.

⁸⁴ Ver Anexo N° 5.

⁸⁵ Ver Anexo N° 51.

⁸⁶ Ver Anexo N° 52.

periodo del 2006, tasa de crecimiento inferior a la alcanzada por los envíos nacionales al mundo que fue cercana al 16,3%. El dinamismo de las exportaciones no cobre a la región también fue inferior a la de los envíos al mundo, 15,7% frente a 18,1% respectivamente. Igual situación se evidenció en las exportaciones cobre que presentaron hacia América Latina una tasa de crecimiento inferior a los envíos mundiales con un 9,8% y 14,9% respectivamente.

Entre los bloques con Acuerdos vigentes, el de mayor crecimiento de las exportaciones fue MERCOSUR, con una tasa de aumento de 23,5%. Dentro de este, cabe distinguir las exportaciones a Brasil que en términos de monto totalizaron a septiembre de este año US\$ 2.496,4 millones con un crecimiento del 22,8% respecto de igual periodo del año anterior. A la vez, distingue la tasa de crecimiento alcanzado con Venezuela que llegó al 77,1% respecto a igual periodo del año 2006, totalizando US\$ 612,6 millones. Para Argentina se observa una reducción en los envíos de 0,7%.

Cuadro N°10
Exportaciones de Chile Hacia América Latina
Enero-Septiembre 2006-2007
(En millones de dólares FOB, de cada año y porcentajes)

	Totales			Totales no cobre		
	Enero - Septiembre 2006	Septiembre 2007	Tasa de crec. %	Enero - Septiembre 2006	Septiembre 2007	Tasa de crec. %
Acuerdos Vigentes	6.808,2	7.759,8	14,0%	4.730,3	5.479,2	15,8%
México	1.788,0	1.794,3	0,4%	1.105,2	1.271,6	15,1%
Centro América	375,2	409,5	9,1%	375,2	409,5	9,1%
Costa Rica	135,5	124,2	-8,4%	135,5	124,2	-8,4%
El Salvador	77,8	73,8	-5,2%	77,8	73,8	-5,2%
Guatemala	104,4	154,7	48,2%	104,4	154,7	48,2%
Honduras	38,2	33,9	-11,2%	38,2	33,9	-11,2%
Nicaragua	19,3	23,0	19,0%	19,3	23,0	19,0%
Comunidad Andina	1.547,1	1.730,0	11,8%	1.473,5	1.656,2	12,4%
Bolivia	204,4	217,4	6,3%	204,4	217,4	6,3%
Colombia	353,6	458,7	29,7%	302,4	407,2	34,6%
Ecuador	304,6	339,0	11,3%	301,2	339,0	12,6%
Perú	684,5	714,8	4,4%	665,4	692,5	4,1%
Mercosur	3.097,9	3.826,0	23,5%	1.776,4	2.141,9	20,6%
Argentina	605,8	601,5	-0,7%	528,6	514,3	-2,7%
Brasil	2.032,7	2.496,4	22,8%	791,0	924,1	16,8%
Paraguay	45,1	47,3	5,1%	45,1	47,3	5,1%
Uruguay	68,4	68,1	-0,4%	68,4	68,1	-0,4%
Venezuela (*)	346,0	612,6	77,1%	343,4	588,2	71,3%
Acuerdos en proceso de ratificación	38,1	37,7	-1,0%	38,1	37,7	-1,0%
Cuba	38,1	37,7	-1,0%	38,1	37,7	-1,0%
Total exportado a América Latina	6.846,3	7.797,5	13,9%	4.768,4	5.516,9	15,7%
Total Exportaciones de Chile	42.594,2	49.528,4	16,3%	18.660,7	22.040,4	18,1%

Fuente: DIRECON, Departamento de Estudios e Informaciones, en base a cifras del Banco Central de Chile. RVV/rvv.
(*): En proceso de ratificación.

Las exportaciones a la Comunidad Andina de Naciones crecieron un 11,8% en igual periodo.

Donde destacan Colombia y Ecuador con tasa de crecimiento del 29,7% y 11,3% respectivamente.

Hacia Centro América los envíos crecieron un 9,1%, donde destaca Guatemala con un 48,2% y Nicaragua con un 19% de crecimiento. Por el lado contrario, Honduras y Costa Rica mostraron contracciones en los envíos del 11,2% y 8,4% respectivamente.

Por su parte, las exportaciones a México mostraron entre enero y septiembre de 2007 un leve aumento de 0,4% respecto de igual periodo del año anterior.

En términos de participación, el principal destino de las exportaciones hacia la región latinoamericana fue MERCOSUR, que capturó el 49,1% de los envíos, liderado por Brasil con un 32%, Venezuela con un 7,9% y Argentina con un 7,7% de los envíos regionales. Mientras que la Comunidad Andina recibió un 22,2%, siendo Perú y Colombia los principales destinos con un 9,2% y 5,9% de los envíos regionales respectivamente. En términos individuales México concentró el 23% de las exportaciones a la región (ver gráfico N°21).

Gráfico N°21
Composición de las Exportaciones hacia América Latina, Enero-Septiembre 2007
(En porcentajes)

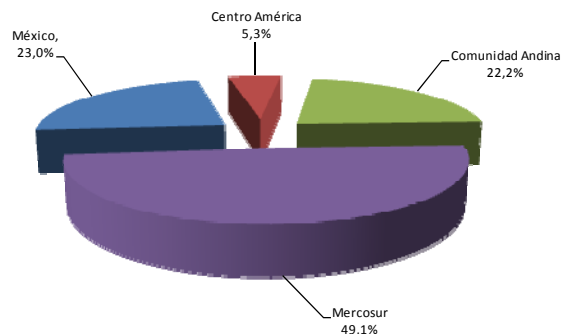

Fuente: DIRECON, Departamento de Estudios e Informaciones, en base a cifras del Banco Central de Chile. RVV/rvv.

Las exportaciones no cobre hacia América Latina totalizaron entre enero y septiembre de este año US\$ 5.516,9 millones, representando un 70,8% de los envíos a la región y un 25% de estos envíos al mundo. En términos de bloque los destinos con las mayores expansiones fueron MERCOSUR y la Comunidad Andina con un crecimiento del 20,6% y

12,4% respectivamente respecto igual periodo del año anterior. En MERCOSUR destaca Venezuela y Brasil con tasas de crecimiento del 71,3% y 16,8% respectivamente. En la Comunidad Andina destaca el crecimiento de Colombia y Ecuador de 34,6% y 12,6% respectivamente. Por su parte, de manera individual México presentó un crecimiento del 15,1%.

Gráfico N°22
Composición de las Exportaciones Chilenas hacia América Latina y al Mundo, Enero-Septiembre 2007 (En porcentajes)

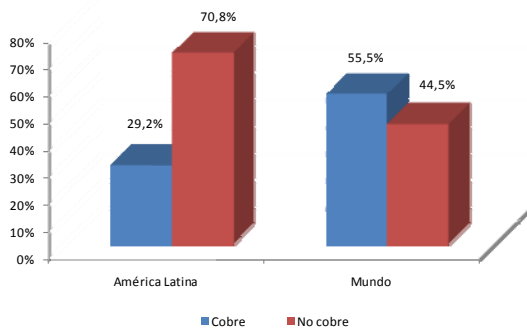

Fuente: DIRECON, Departamento de Estudios e Informaciones, en base a cifras del Banco Central de Chile. RVV/rvv.

En términos de participación, entre enero y septiembre de 2007 los principales destinos fueron MERCOSUR concentrando el 38,8% de los envíos no cobre a la región, seguido por la Comunidad Andina con un 30% y México con un 23%.

Por el lado de las exportaciones de cobre hacia América Latina, estas totalizaron US\$ 2.280,6 millones, representando un 29,2% de los envíos a la región y un 8,3% de estos envíos al mundo. Destacan el crecimiento de los envíos a MERCOSUR de un 27,4%, especialmente a Brasil y Venezuela, así como dentro de la Comunidad Andina (con un leve crecimiento de 0,2%), el crecimiento de Perú de un 16,7%. Por su parte, México tuvo contracción de -23,4%.

En las exportaciones cobre, MERCOSUR concentró el 73,8% de estos envíos a la región. Donde destaca Brasil con un 68,3% de estos envíos. Por otro lado, México concentró el 22,9% de dichos envíos.

2.7.5.2 Importaciones chilenas desde América Latina

Las importaciones chilenas desde América Latina totalizaron en el periodo enero-septiembre del 2007 US\$ 10.038 millones, cifra un 6,7% superior a igual periodo del año anterior, mientras que las importaciones totales desde el mundo fueron de US\$ 30.604,4 millones, mostrando una expansión de 19,1%. Claramente, América Latina es un proveedor importante de bienes para Chile, representando entre enero y septiembre de este año el 32,8% de las compras realizadas en el mundo.

De estas compras regionales, MERCOSUR se presenta como el proveedor más importantes con el 67,6% de ellas, liderado por Argentina y Brasil con un 30,7% y 32,8% de las compras regionales respectivamente. Por otro lado, y como segundo proveedor regional se encuentra la Comunidad Andina, que concentró el 22,3% de las compras desde la región, destacándose las importaciones desde Perú y Colombia con un 11,7% y 5,5% respectivamente. Finalmente, desde México provinieron un 9,6% de las importaciones de la región.

Cuadro N°11
Importaciones Chilenas desde América Latina, Enero-Septiembre 2007 (En millones de dólares CIF de cada año y porcentajes)

	Totales			Totales sin petróleo ni gas natural		
	Enero - Septiembre 2006	Septiembre 2007	Tasa de crec. %	Enero - Septiembre 2006	Septiembre 2007	Tasa de crec. %
Acuerdos Vigentes	9.402,7	10.035,9	6,7%	6.763,1	7.560,2	11,8%
México	701,3	958,9	36,7%	701,3	958,9	36,7%
Centro América	13,3	54,6	310,9%	13,3	54,6	310,9%
Costa Rica	5,7	12,1	113,5%	5,7	12,1	113,5%
El Salvador	0,4	2,5	474,4%	0,4	2,5	474,4%
Guatemala	5,4	37,3	586,4%	5,4	37,3	586,4%
Honduras	1,0	0,4	-59,1%	1,0	0,4	-59,1%
Nicaragua	0,7	2,2	202,9%	0,7	2,2	202,9%
Comunidad Andina	1.702,2	2.241,6	31,7%	956,1	1.300,7	36,0%
Bolivia	45,7	38,9	-15,0%	26,0	38,6	48,0%
Colombia	218,8	551,6	152,1%	218,8	358,0	63,6%
Ecuador	405,8	480,7	18,5%	88,7	109,7	23,7%
Perú	1.031,9	1.170,4	13,4%	622,5	794,4	27,6%
Mercosur	6.985,9	6.780,8	-2,9%	5.092,4	5.245,9	3,0%
Argentina	3.409,4	3.080,3	-9,7%	2.434,6	2.589,7	6,4%
Brasil	3.158,8	3.289,2	4,1%	2.240,2	2.245,0	0,2%
Paraguay	108,9	145,5	33,7%	108,9	145,5	33,7%
Uruguay	145,9	90,3	-38,1%	145,9	90,3	-38,1%
Venezuela (*)	163,0	175,5	7,7%	163,0	175,5	7,7%
Acuerdos en proceso de ratificación	1,0	2,1	113,8%	1,0	2,1	113,8%
Cuba	1,0	2,1	113,8%	1,0	2,1	113,8%
Total importado desde América Latina	9.403,7	10.038,0	6,7%	6.764,1	7.562,3	11,8%
Total importaciones desde el Mundo	25.700,0	30.604,4	19,1%	21.369,1	26.511,3	24,1%

Fuente: DIRECON, Departamento de Estudios e Informaciones, en base a cifras del Banco Central de Chile. RVV/rvv.

(*): En proceso de ratificación.

Para el caso de las importaciones desde América Latina, excluido el petróleo y el gas natural, éstas crecieron en el periodo enero-septiembre de este año en 11,8% respecto igual periodo del año 2006, mientras que estas mismas importaciones provenientes del mundo lo hicieron en un 24,1%.

Dentro de las importaciones, excluido el petróleo y el gas natural, fue MERCOSUR el principal proveedor concentrando el 69,4%, principalmente, provenientes de Argentina y Brasil. La Comunidad Andina concentró el 17,2% de estas importaciones, donde las principales importaciones vinieron de Perú y Colombia. Desde México se importó un 12,7% de estas importaciones.

En relación a las importaciones de petróleo y gas natural los países de América Latina se presentan como importantes abastecedores para Chile. Para el periodo enero-septiembre de este año un 60,5% de estas importaciones provinieron de la región. Particularmente desde Brasil (42,2%), Argentina (19,8%), Perú (15,2%) y Ecuador (15%).

Cuadro N°12
Importaciones Chilenas de Petróleo y Gas Natural desde América Latina, Enero-Septiembre 2007
(En millones de dólares CIF, de cada año y porcentajes)

	Totales petróleo y gas natural		Tasa de crec. %	Participación	
	Enero - Septiembre 2006	2007		2006	2007
Acerdos Vigentes	2.639,6	2.475,8	-6,2%	100,0%	100,0%
México	-	-	-	-	-
Centro América	-	-	-	-	-
Costa Rica	-	-	-	-	-
El Salvador	-	-	-	-	-
Guatemala	-	-	-	-	-
Honduras	-	-	-	-	-
Nicaragua	-	-	-	-	-
Comunidad Andina	746,2	940,9	26,1%	28,3%	38,0%
Bolivia	19,7	0,3		0,7%	0,0%
Colombia	-	193,6		0,0%	7,8%
Ecuador	317,1	371,0	17,0%	12,0%	15,0%
Perú	409,4	376,0	-8,2%	15,5%	15,2%
Mercosur	1.893,4	1.534,9	-18,9%	71,7%	62,0%
Argentina	974,8	490,6	-49,7%	36,9%	19,8%
Brasil	918,6	1.044,2	13,7%	34,8%	42,2%
Paraguay	-	-	-	-	-
Uruguay	-	-	-	-	-
Venezuela (*)	-	-	-	-	-
Acerdos en proceso de ratificación	-	-	-	-	-
Cuba	-	-	-	-	-
Total importado desde América Latina	2.639,6	2.475,8	-6,2%	100,0%	100,0%
Total importaciones desde el Mundo	4.331,0	4.093,1	-5,5%		

Fuente: DIRECON, Departamento de Estudios e Informaciones, en base a cifras del Banco Central de Chile. RVV/rvv.

(*): En proceso de ratificación.

Las cifras para el periodo enero-septiembre de 2007 permiten observar que por efecto de las restricciones de gas natural de Argentina, las compras en este rubro cayeron cerca de un 49,7%, desde ese país. También se aprecia una reducción de las compras desde Perú en un 8,2%, y un aumentaron las importaciones desde Ecuador y Brasil en un 17% y 13,7% respectivamente.

Al final, el resultado global permite observar una reducción de los montos importados de petróleo y gas natural desde América Latina y desde el mundo, en un 6,2% y 5,5% respectivamente, respecto del mismo periodo del año anterior.

2.7.5.3 Balanza comercial de Chile y América Latina

El saldo de la balanza comercial para el periodo enero-septiembre de este año, continuó la tendencia deficitaria de periodos anteriores. A pesar de ello, es importante destacar la reducción del déficit. En efecto, este cayó un 12,5% respecto del mismo periodo del año 2006, totalizando un saldo de US\$ -2.240,5 millones desde los US\$ 2.557,4 de igual periodo del año 2006.

Esta reducción del déficit con América Latina se explica, particularmente, por la reducción del déficit con MERCOSUR que cayó en 24%, totalizando US\$ -2.954,8 millones desde los US\$ -3.880 millones de igual periodo del año 2006. Para el que destaca las caídas en el déficit comerciales con Argentina y Brasil y el aumento del superávit von Venezuela.

A la vez, se mantiene un saldo negativo también con la Comunidad Andina de US\$ 511,7 millones, donde destaca el aumento del déficit comercial con Colombia, Ecuador y Perú.

Por otro lado, cabe resaltar el superávit con Centro América que presentó un leve disminución de 1,9%, totalizando US\$ 354,9 millones. A la vez que el superávit comercial con México se redujo en un 23%.

El análisis del déficit en balanza comercial de Chile con los países de América Latina necesariamente debe insertarse en la visualización del saldo

comercial global superavitario de Chile. En este marco, el país presenta un saldo comercial global superavitario de US\$ 18.924,1 millones en el periodo enero-septiembre 2007, lo que representa un crecimiento del 12% respecto igual periodo del año 2006.

Cuadro N°13
Balanza Comercial Chile-América Latina,
Enero-Septiembre 2007
 (En millones de dólares, de cada año y porcentajes)

	Totales		Tasa de crec. %
	Enero - Septiembre 2006	2007	
Acuerdos Vigentes	- 2.594,5	- 2.276,2	-12,3%
México	1.086,7	835,4	-23,1%
Centro América	361,9	354,9	-1,9%
Costa Rica	129,9	112,0	-13,7%
El Salvador	77,4	71,2	-8,0%
Guatemala	98,9	117,4	18,7%
Honduras	37,2	33,5	-9,9%
Nicaragua	18,6	20,7	11,7%
Comunidad Andina	- 155,1	- 511,7	229,8%
Bolivia	158,7	178,5	12,5%
Colombia	134,7	- 92,9	-168,9%
Ecuador	- 101,2	- 141,7	40,1%
Perú	- 347,4	- 455,6	31,2%
Mercosur	- 3.888,0	- 2.954,8	-24,0%
Argentina	- 2.803,6	- 2.478,8	-11,6%
Brasil	- 1.126,1	- 792,8	-29,6%
Paraguay	- 63,8	- 98,2	53,9%
Uruguay	- 77,5	- 22,2	-71,4%
Venezuela (*)	183,0	437,2	138,8%
Acuerdos en proceso de ratificación	37,1	35,6	-4,0%
Cuba	37,1	35,6	-4,0%
Balanza Comercial con países de América Latina	- 2.557,4	- 2.240,5	-12,4%
Total Balanza Comercial de Chile	16.894,2	18.924,1	12,0%

Fuente: DIRECON, Departamento de Estudios e Informaciones, en base a cifras del Banco Central de Chile. RVV/rvv.

(*): En proceso de ratificación.

3. TIPO DE CAMBIO Y TÉRMINOS DE INTERCAMBIO

3. TIPO DE CAMBIO Y TÉRMINOS DE INTERCAMBIO

3.1. Evolución del tipo de cambio nominal y términos de intercambio

Durante el tercer trimestre del año 2007, el tipo de cambio nominal alcanzó un nivel promedio de 512,9 pesos por dólar⁸⁷, con una leve apreciación del peso de 1,4% respecto del trimestre anterior. Comparando con los nueve primeros meses del año anterior, se observa una apreciación que alcanzó a sólo un 0,3%. Frente a los exportadores esta mínima apreciación del peso ha sido compensada por los elevados precios que han mantenido las principales exportaciones de Chile.

Como es posible apreciar en el gráfico N°1, el nivel del tipo de cambio nominal promedio que se mantuvo en el año 2006 y en los tres primeros trimestres del año 2007, ha sido muy inferior a los niveles alcanzados entre el año 2004 y julio del año 2005.

Gráfico N° 1
Evolución del Tipo de Cambio Nominal,
2004-2007
(En pesos por dólar)

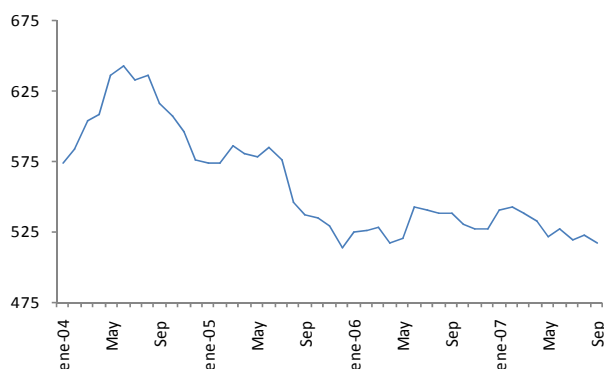

Fuente: Banco Central de Chile. Base de Datos Estadísticos. IFC/ifc.

La trayectoria del precio del dólar expresado en pesos mostró en el periodo enero-septiembre del año 2007, fluctuaciones inferiores a las experimentadas en igual periodo de los años 2006 y 2005. La volatilidad del tipo de cambio nominal en

⁸⁷ Es sólo en el mes de octubre que el precio del dólar en pesos chilenos franqueó hacia abajo la barrera de los \$500,0 pesos, durante cinco días, llegando como valor inferior a \$ 493,7 pesos. Entre los días 1° y 23 de octubre el valor promedio del dólar fue de \$ 502,4 pesos.

el curso de los meses de enero a septiembre de este año fue de un 3,1%, habiendo alcanzado a un 3,9% en igual periodo del año 2006 y a un 5,0% en igual periodo del año 2005⁸⁸.

De acuerdo a los nuevos índices de precios de las exportaciones e importaciones (base en el año 2003=100) presentados por el Banco Central, es posible apreciar un fuerte ritmo de crecimiento de los precios de las exportaciones medidos en doce meses, en los tres primeros trimestres del año 2006 con porcentajes de 34,0%, 48,4% y 45,7%, mientras en el cuarto trimestre el crecimiento disminuyó a 23,6%. En los dos primeros trimestres del año 2007 este crecimiento, medido en doce meses, fue menor alcanzando a 13,0% y a 4,2 % en el segundo semestre⁸⁹.

Por su parte, el aumento de los precios promedio trimestral de las importaciones, medidos en doce meses, alcanzaron en los tres primeros trimestres del año 2006 los porcentajes de 7,6%, 6,8% y 5,5% disminuyendo a sólo 0,6% de crecimiento en el último trimestre del año 2006 y logrando un 0,7% de aumento, en doce meses, en el primer trimestre del año 2007. En el segundo trimestre del año 2007 el aumento en doce meses de los precios de las importaciones fue de 2,0%.

Por el importante contraste en el ritmo de crecimiento de los precios de las exportaciones e importaciones, el índice de los términos del intercambio mostró una fuerte mejoría durante los tres primeros trimestres del año 2006, tendencia que se aminoró moderadamente en el último trimestre del 2006 y que continuó disminuyendo en el primer trimestre del 2007, con una recuperación de 5,7% en el segundo trimestre, respecto del trimestre anterior.

⁸⁸ La volatilidad anual se mide como la desviación estándar de la tasa de variación mensual (medida en doce meses) del tipo de cambio nominal.

⁸⁹ Esta información sobre la evolución de los precios de las exportaciones e importaciones de Chile, es publicada por el Banco Central, con un desfase de un trimestre.

Gráfico N° 2
Evolución del Índice de Términos de Intercambio y Precios de las Exportaciones e Importaciones, 2004-2007
 (Base 2003=100)

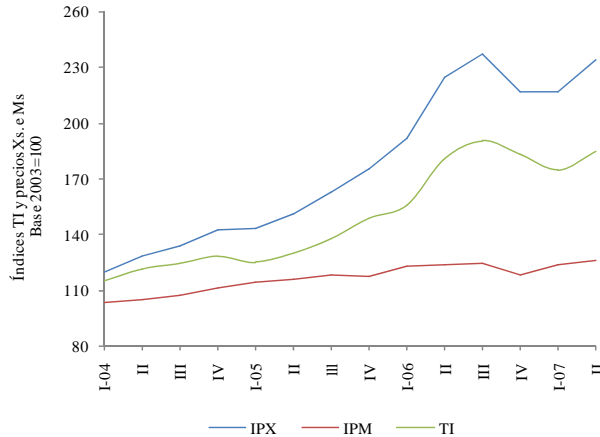

Fuente: DIRECON, Departamento de Estudios e Informaciones, en base a cifras del Banco Central de Chile. IFC/ifc.

Las tasas de crecimiento en doce meses de los términos del intercambio en los cuatro trimestres del año 2006 fueron de 24,5%, 39,0%, 38,1% y 22,9%. Para el conjunto del año el crecimiento promedio de los términos de intercambio fue de 31,0%, respecto del nivel promedio del año anterior.

En el primer trimestre del año 2007 la mejoría en los términos del intercambio fue de 12,2% respecto de igual trimestre del año 2006, mientras en el segundo trimestre del 2007 el aumento fue sólo de 2,1% (medido en doce meses).

3.2. TCR bilaterales del peso con el dólar, euro y yen⁹⁰

Los índices de tipo de cambio real bilateral muestran un marcado deterioro a partir del mes de marzo (abril en el caso de peso – euro), lo que puede ser la respuesta obvia al aumento sostenido que han venido experimentando los precios internos. Cuando el nivel de precios domésticos

⁹⁰ El índice de TCR-dólar es del Banco Central de Chile (base a enero 2001=100). Los otros índices base enero 2001=100 fueron contruidos a partir del producto entre el tipo de cambio nominal entre el peso y el euro (o yen) y el cuociente entre el índice de precios al consumidor de el área del Euro (o Japón) y el IPC. Los datos para su construcción se obtuvieron de la base de datos económicos del Banco Central de Chile.

crece a un ritmo superior que los precios externos expresados en moneda local, se va haciendo menos conveniente comprar bienes desde el exterior que vender bienes nacionales al mundo, y eso es lo que indica el índice de tipo de cambio real bilateral cuando decrece. Solo en el caso de la relación peso – yen se observa, en el mes de agosto⁹¹, que la senda cambia de dirección reflejando cierta recuperación en el indicador.

Gráfico N° 3
Índices de TCR Bilaterales del Peso con el Dólar, el Euro y el Yen, 2005-2007
 (Base Enero 2001=100)

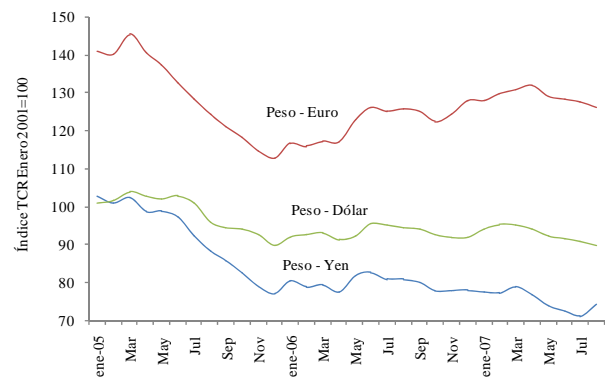

Fuente: DIRECON, Departamento de Estudios e Informaciones, en base a cifras del Banco Central de Chile. VMG/vmg.

El índice de tipo de cambio real entre el peso y el dólar, alcanzó en el mes de agosto un nivel cercano al de diciembre de 2005, cayendo en torno a un 5% medido en 12 meses. En tanto, entre enero y agosto ha retrocedido 4,7%. El ininterrumpido descenso del indicador responde a dos elementos. Por un lado, el ritmo de los precios internos (4,7%) se ha expandido por sobre el crecimiento de los precios en Estados Unidos (2,7%), y por sobre las expectativas previstas localmente. Esta dimensión relativa impulsa a la baja el índice de tipo de cambio real. A lo anterior se agrega un segundo elemento, que es el debilitamiento del dólar frente a la moneda nacional, fenómeno que también se observa en el resto del mundo. En efecto, la apreciación del tipo de cambio nominal entre el peso y el dólar, equivalente a 2,9%, contribuyó a que el indicador decayera.

⁹¹ Último mes con información completa disponible.

Cuadro N° 1
Tipo de Cambio Real, Paridad e Inflación
Enero-Agosto 2007
(Variación, en porcentajes)

Indicadores	Variación Enero - Agosto 2007
TCRB \$ - US\$	-4,70%
Paridad \$ - US\$	-2,90%
Inflación EEUU	2,70%
TCRB \$ - €	-1,40%
Paridad \$ - €	1,50%
Inflación Zona Euro	1,80%
TCRB \$ - ¥	-4,10%
Paridad \$ - ¥	-0,20%
Inflación Japón	0,60%
Inflación Doméstica (IPC)	4,70%

Fuente: DIRECON, Departamento de Estudios e Informaciones, en base a cifras del Banco Central de Chile. VMG/vmg.

El índice bilateral entre peso – euro es el único de los tres que muestra un crecimiento positivo a 12 meses, aunque moderado (equivalente a 0,5%). A la vez, que muestra el menor retroceso en el periodo enero – agosto, de 1,4%. En este caso, la trayectoria decreciente del indicador es consecuencia de la expansión experimentada por los precios internos, que ha sido más intensa que la depreciación de la moneda local frente al euro y del aumento de la inflación externa (zona euro). En definitiva, el continuo descenso del índice parece ser el resultado de la caída en la inflación relativa expresadas en moneda local.

El índice de tipo de cambio real bilateral entre peso – yen ha venido trazando más notablemente sendas negativas, interrumpidas por breves periodos de estabilidad. Sin embargo, en el último mes de agosto se exhibe un quiebre en esta tendencia, girando el nivel del indicador a una cierta recuperación, situación que no se observa en ninguno de los dos indicadores restantes. En doce meses ha caído cerca de 8%, mientras que durante el periodo enero – agosto muestra una caída de 4,1%. Igual que en los casos anteriores, la expansión de la inflación doméstica por sobre la inflación externa medida en pesos chilenos presionó a la baja en el nivel del indicador, situación que logra revertir en el mes de agosto.

Las altas variaciones acumuladas anuales que se muestran en el siguiente cuadro, y apoyándonos en el gráfico, indican el cambio en los niveles de los

indicadores durante el año 2006, ya sea a mayor estabilidad o atractivo, luego de caer estrepitosamente durante el año 2005. El descenso del TCRB peso – dólar en los primeros ocho meses del año 2007 junto con la estabilidad mostrada durante el mismo periodo del año previo generan una variación acumulada anual negativa de 0,5%. Una situación similar es la que muestra el TCRB peso – yen, aunque la caída después del primer trimestre de este año es más pronunciada que en el caso del peso – dólar, lo que genera una variación acumulada anual negativa pero más profunda, de 6,4%. Por otro lado, el TCRB peso – euro comenzó el año 2006 con niveles bajos que fue recuperando en el transcurso de los meses, hasta el mes de abril de este año, para luego decaer. Esta situación hace que la variación acumulada anual sea positiva y de 6,7%.

Respecto de la volatilidad, nuevamente los TCRB peso – dólar y peso – yen muestran resultados similares debido a que la trayectoria de los indicadores también lo fueron. De manera que, en ambos casos, si bien la volatilidad aumenta en el periodo enero – agosto 2007 dicha expansión no es tan profunda. Distinto es el caso del TCRB peso – euro, que durante los primeros ocho meses del año 2006 mostró una alta volatilidad, reduciéndose a menos de la mitad durante el mismo periodo de este año.

Cuadro N° 2
Variación y volatilidad de los TCR Bilaterales del
Peso con el Dólar, Euro y Yen
Enero-Agosto 2006-2007
(En porcentajes)

TCRB	Var. % Acumulada		Volatilidad (1)	
	2007	Enero – Agosto 2006	2007	2006
Peso – Dólar	-0,5	-7,9	2	1,6
Peso – Euro	6,7	-11,2	1,9	4,5
Peso – Yen	-6,4	-17,7	2,7	1,7

Fuente: DIRECON, Departamento de Estudios e Informaciones, en base a cifras del Banco Central de Chile. VMG/vmg.

(1) La volatilidad es medida a partir de la desviación estándar.

3.3. TCR bilaterales con Argentina, Brasil y México

Durante el tercer trimestre del año 2007, el índice de TCR bilateral con Argentina mostró una leve

disminución de 1,7%⁹², respecto de igual trimestre del año anterior. Por su parte, la evolución del tipo de cambio nominal bilateral en el tercer trimestre de este año, mostró una apreciación del peso chileno respecto del peso argentino de 5,2%, disminuyendo el valor del peso argentino expresado en pesos chilenos, comparado con el valor vigente al tercer trimestre del 2006.

La inflación argentina, por su parte, llegó a un 8,6% como promedio mensual en el tercer trimestre del 2007, medida respecto a igual trimestre del año anterior, superando a la inflación chilena de 4,8% en iguales periodos. Este diferencial en las tasas de inflación contrarrestó la caída del tipo de cambio nominal y la disminución del TCR bilateral resultó inferior a la caída del tipo de cambio nominal, en el tercer trimestre.

La leve disminución del TCR por su signo ha actuado negativamente sobre el flujo de exportaciones de Chile hacia a Argentina.

trimestre del 2007 un alza de 8,4%¹, respecto de igual trimestre del año anterior. Por su parte, el tipo de cambio nominal bilateral (pesos chilenos por real) experimentó entre los meses de julio a septiembre del 2007 una depreciación de 9,2% promedio, respecto de igual periodo del año anterior.

La tasa de inflación brasilera fue de 4,0%¹ durante el tercer trimestre del 2007, respecto a igual trimestre del año anterior. Esta tasa de inflación resultó moderadamente inferior a la tasa de inflación chilena de 4,8%¹, calculada respecto de igual periodo del año anterior. La discrepancia en las tasas de inflación influyó en aminorar el crecimiento del índice de TCR bilateral, en relación al aumento del tipo de cambio nominal bilateral. Un índice de TCR creciente ha constituido un factor que sin lugar a dudas, ha alentado las exportaciones chilenas hacia Brasil.

Para el caso de México el índice de TCR bilateral experimentó en el tercer trimestre del 2007 una disminución promedio mensual de 4,4% respecto a igual periodo del año 2006 (con tendencia decreciente entre los meses de julio y septiembre del 2007). Por su parte, el tipo de cambio nominal bilateral (pesos chilenos por peso mexicano) se apreció, disminuyendo el valor del peso mexicano expresado en pesos chilenos en un 3,6%¹.

La tasa de inflación promedio mensual mexicana, en el tercer trimestre del 2007 fue de 4,0%¹ inferior al alza de los precios chilenos que llegó a un 4,8%. Ello influyó acrecentando la caída del índice del TCR bilateral. La apreciación del peso chileno respecto del peso mexicano reforzó el efecto de pérdida de competitividad por la menor inflación de México.

Si bien, ello puede haber influido negativamente sobre el flujo de las exportaciones de Chile orientadas hacia ese mercado, la expansión del ritmo de actividad económica de México fue un detonante que permitió explicar el aumento de las exportaciones de Chile a ese mercado.

Gráfico N°4
Índices de Tipos de Cambio Real Bilaterales entre Chile, Argentina, Brasil y México, 2003-2007
(Base Enero 1995=100)

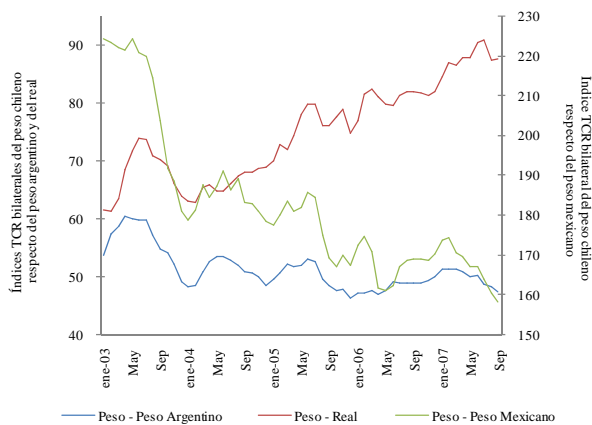

Fuente: DIRECON, Departamento de Estudios e Informaciones, en base a cifras del Banco Central de Chile, Instituto Nacional de Estadísticas y Censos de Argentina (INDEC), Instituto Brasileiro de Geografía y Estadística (IBGE) y Banco de Información Económica de México. IFC/ifc

Para el caso de Brasil la trayectoria del índice de TCR bilateral ha tenido una tendencia claramente creciente a partir del año 2004, logrando en el tercer

⁹² Medido como promedio mensual

GLOSARIO Y ABREVIACIONES

ALADI:	Asociación Latinoamericana de Integración
ALCA:	Área de Libre Comercio de las Américas
APEC:	Cooperación Económica del Asia-Pacífico (21 países en total, incluido Chile)
Asia Emergente:	China, India, Indonesia, Malasia, Filipinas y Tailandia (23 países en total)
Asia Industrializ.	Corea del Sur, Hong Kong, Singapur y Taiwán
BCE:	Banco Central Europeo
BM (WB):	Banco Mundial
BML:	Bolsa de Metales de Londres
CCS:	Cámara de Comercio de Santiago
CEPAL:	Comisión Económica para América Latina y el Caribe
CIIU:	Código Industrial Internacional Uniforme
CNCI:	Compendio de Normas de Cambios Internacionales
COCHILCO:	Comisión Chilena del Cobre
CODELCO:	Corporación Nacional del Cobre
CDS:	Central Statistical Organization
DIRECON:	Dirección General de Relaciones Económicas Internacionales (Ministerio RREE)
DL600:	Decreto Ley N° 600 (promoción a la inversión extranjera en Chile)
Dólares CIF:	Valor importaciones en dólares incluyendo costos de bienes, seguros y fletes
Dólares FOB:	Valor exportaciones en dólares al momento del embarque (despachado)
EFTA:	Asociación Europea de Libre Comercio, Islandia, Liechtenstein, Noruega y Suiza
FMI (IMF):	Fondo Monetario Internacional
IED:	Inversión Extranjera Directa
IMACEC:	Indicador Mensual de Actividad Económica
INE:	Instituto Nacional de Estadísticas (Chile)
IPC:	Índice de Precios al Consumidor
IPM:	Índice de Precios de las Importaciones
IPOM:	Informe de Política Monetaria del Banco Central de Chile
IPP:	Índice de Precios al Productor
IPX:	Índice de Precio de las Exportaciones
IQX:	Índice Cantidad de las Exportaciones
MERCOSUR:	Mercado Común del Sur (Argentina, Brasil, Uruguay, Paraguay y Venezuela)
MMUS\$:	Millones de Dólares de Estados Unidos
NAFTA:	Tratado de Libre Comercio de América del Norte
OECD:	Organización para el Desarrollo y Cooperación Económica
OMC:	Organización Mundial de Comercio
P4:	Acuerdo de Asociación Estratégica Trans-Pacífico (4 Países); Brunei, Nueva Zelanda, Singapur y Chile
PIB:	Producto Interno Bruto
ProChile:	Agencia para la Promoción de las Exportaciones Chilenas
Resto de Asia:	Corea, Filipinas, Hong Kong, Indonesia, Malasia, Singapur, Tailandia, Taiwán.
TCR:	Tipo de Cambio Real
TCRB:	Tipo de Cambio Real Bilateral
TLC:	Tratado de Libre Comercio
TMCF:	Toneladas Métricas de Cobre Fino
UE:	Unión Europea
UE 15:	Unión Europea, 15 países originales
UE 25:	UE 15 más 10 nuevos países a partir de 01/05/2004
UE 27:	UE 25 más 2 nuevos países a partir de 01/01/2007; Bulgaria y Rumania
USITC:	Comisión de Comercio Internacional de Estados Unidos

ANEXOS ESTADÍSTICOS

ÍNDICE DE ANEXOS

Comercio Exterior	A1
Exportaciones Chilenas según Acuerdos	A3
Importaciones Chilenas según Acuerdos	A5
Intercambio Comercial de Chile según Acuerdos	A7
Balanza Comercial de Chile según Acuerdos	A8
Exportaciones Chilenas sin Cobre según Acuerdos	A9
Importaciones Chilenas sin Petróleo ni Gas Natural según Acuerdos	A11
Intercambio Comercial de Chile sin Cobre, Petróleo ni GN según Acuerdos	A13
Balanza Comercial de Chile sin Cobre, Petróleo ni GN según Acuerdos	A14
Cuadros Canadá	A15
Cuadros Centro América	A17
Cuadros Bolivia	A19
Cuadros Perú	A21
Cuadros Comunidad Andina	A23
Cuadros Argentina	A25
Cuadros Mercosur	A27
Cuadros México	A29
Cuadros Aladi	A31
Cuadros Estados Unidos	A33
Cuadros Japón	A35
Cuadros Corea del Sur	A37
Cuadros R. P. China	A39
Cuadros Noreste Asiático	A41
Cuadros Apec	A43
Cuadros India	A45
Cuadros Unión Europea 27	A47
Cuadros Efta	A49
Cuadros Mundo	A51
Cuadros Importaciones Chilenas según CIU	A53
Cuadros Exportaciones de Chile a Principales Mercados según CIU	A55

Notas : (1) Las diferencias que se observan entre las cifras del Cuadro I con los valores correspondientes a los demás cuadros de este Informe se debe a que representan importaciones y exportaciones efectivas. Están basadas en las estadísticas del Servicio Nacional de Aduanas, a las cuales se les han hecho los ajustes pertinentes de cobertura y valoración para llegar a las cifras que se emplean en Balanza de Pagos.

: (2) A partir de 1998, el comercio con Hong Kong empezó, parcialmente, a contabilizarse como parte del comercio con China. Por ello, los valores de los intercambios con estas economías no son directamente comparables con los años precedentes. En consecuencia, para comparar estos intercambios es necesario considerar la suma del comercio de Chile con Hong Kong y China.

Fuente : Banco Central de Chile, sobre la base de los Informes de Aduana.

Elaboración : Dirección General de Relaciones Económicas Internacionales, Departamento de Estudios E Informaciones (Noviembre 2007).

**ANEXO N° 1
COMERCIO EXTERIOR
1999 - 2007**

(Cifras en millones de dólares FOB, de cada año)

	Mensual										Variación 2007/2006		Variación 2006/2005		Acumulado										Variación 2007/2006		Variación 2006/2005	
	1999	2000	2001	2002	2003	2004	2005	2006	2007	Monto	%	Monto	%	1999	2000	2001	2002	2003	2004	2005	2006	2007	Monto	%	Monto	%		
I. Exportaciones																												
Enero	1.368,0	1.639,4	1.809,0	1.688,9	1.913,8	2.192,6	3.034,2	3.978,9	5.957,2	1.978,3	50%	944,7	31,1%	1.368,0	1.639,4	1.809,0	1.688,9	1.913,8	2.192,6	3.034,2	3.978,9	5.957,2	1.978,3	49,7%	944,7	31,1%		
Febrero	1.317,7	1.546,7	1.466,1	1.397,6	1.597,3	2.241,7	2.633,5	3.799,3	4.803,3	1.004,0	26%	1.165,8	44,3%	2.685,7	3.186,1	3.275,1	3.086,5	3.511,1	4.434,3	5.667,7	7.778,2	10.760,5	2.982,3	38,3%	2.110,5	37,2%		
Marzo	1.665,0	1.925,6	1.766,1	1.535,1	1.832,0	3.063,7	3.800,6	5.842,5	5.761,4	(81,1)	-1,4%	2.041,9	53,7%	4.350,7	5.111,7	5.041,2	4.621,6	5.343,1	7.498,0	9.468,3	13.620,7	16.521,9	2.901,2	21,3%	4.152,4	43,9%		
Abril	1.509,0	1.392,7	1.775,8	1.725,4	1.869,8	2.750,9	3.524,1	4.567,6	5.886,3	1.318,7	28,9%	1.043,5	29,6%	5.859,7	6.504,4	6.817,0	6.347,0	7.212,9	10.248,9	12.992,4	18.188,3	22.408,2	4.219,9	23,2%	5.195,9	40,0%		
Mayo	1.385,5	1.877,6	1.633,3	1.519,5	1.797,3	2.847,7	3.158,2	5.758,4	6.776,2	1.017,8	17,7%	2.600,2	82,3%	7.245,2	8.382,0	8.450,3	7.866,5	9.010,2	13.096,6	16.150,6	23.946,7	29.184,4	5.237,7	21,9%	7.796,1	48,3%		
Junio	1.367,1	1.382,0	1.446,9	1.618,2	1.648,9	2.327,1	3.492,0	4.813,6	5.257,4	443,8	9,2%	1.321,6	37,8%	8.612,3	9.764,0	9.897,2	9.484,7	10.659,1	15.423,7	19.642,6	28.760,3	34.441,8	5.681,5	19,8%	9.117,7	46,4%		
Julio	1.337,5	1.692,8	1.372,3	1.368,8	1.806,6	2.727,9	3.321,6	5.617,7	6.169,2	551,5	9,8%	2.296,1	69,1%	9.949,8	11.456,8	11.269,5	10.853,5	12.465,7	18.151,6	22.964,2	34.378,0	40.611,0	6.233,0	18,1%	11.413,8	49,7%		
Agosto	1.286,7	1.716,9	1.560,5	1.360,3	1.711,5	2.822,1	3.513,5	5.005,2	5.219,6	214,4	4,3%	1.491,7	42,5%	11.236,5	13.173,7	12.830,0	12.213,8	14.177,2	20.973,7	26.477,7	39.383,2	45.830,6	6.447,4	16,4%	12.905,5	48,7%		
Septiembre	1.438,6	1.319,5	1.144,9	1.324,9	1.642,1	2.472,3	3.341,5	5.056,0	5.245,3	189,3	3,7%	1714,5	51,3%	12.675,1	14.493,2	13.974,9	13.538,7	15.819,3	23.446,0	29.819,2	44.439,2	51.075,9	6.636,7	14,9%	14.620,0	49,0%		
Octubre	1.424,4	1.717,3	1.594,4	1.597,5	1.936,9	2.823,0	3.602,4	4.656,8			1054,4	29,3%	14.099,5	16.210,5	15.569,3	15.136,2	17.756,2	26.269,0	33.421,6	49.096,0			15.674,4	46,9%				
Noviembre	1.447,7	1.465,3	1.289,2	1.478,2	1.860,4	2.642,2	3.923,6	4.682,8			759,2	19,3%	15.547,2	17.675,8	16.858,5	16.614,4	19.616,6	28.911,2	37.345,2	53.778,8			16.433,6	44,0%				
Diciembre	1.615,2	1.534,5	1.413,5	1.565,5	2.047,6	3.303,9	3.951,9	4.337,7			385,8	9,8%	17.162,4	19.210,3	18.272,0	18.179,9	21.664,2	32.215,1	41.297,1	58.116,5			16.819,4	40,7%				
II. Importaciones																												
Enero	1.280,7	1.316,9	1.549,1	1.440,3	1.618,5	1.679,4	2.175,2	2.974,4	2.984,7	10,3	0,3%	799,2	36,7%	1.280,7	1.316,9	1.549,1	1.440,3	1.618,5	1.679,4	2.175,2	2.974,4	2.984,7	10,3	0,3%	799,2	36,7%		
Febrero	1.069,8	1.243,7	1.312,0	1.000,9	1.292,9	1.432,4	2.009,9	2.463,8	2.896,9	433,1	17,6%	453,9	22,6%	2.350,5	2.560,6	2.861,1	2.441,2	2.911,4	3.111,8	4.185,1	5.438,2	5.881,6	443,4	8,2%	1.253,1	29,9%		
Marzo	1.192,0	1.513,5	1.525,7	1.239,7	1.321,7	1.872,8	2.556,4	2.949,5	3.517,0	567,5	19,2%	393,1	15,4%	3.542,5	4.074,1	4.386,8	3.680,9	4.233,1	4.984,6	6.741,5	8.387,7	9.398,6	1.010,9	12,1%	1.646,2	24,4%		
Abril	1.086,5	1.388,0	1.314,8	1.291,7	1.582,3	1.745,4	2.395,7	2.443,4	3.256,2	812,8	33,3%	47,7	2,0%	4.629,0	5.462,1	5.701,6	4.972,6	5.815,4	6.730,0	9.137,2	10.831,1	12.654,8	1.823,7	16,8%	1.693,9	18,5%		
Mayo	1.229,3	1.596,7	1.420,2	1.383,0	1.514,4	1.848,8	2.569,1	3.317,9	3.735,6	417,7	12,6%	748,8	29,1%	5.858,3	7.058,8	7.121,8	6.355,6	7.329,8	8.578,8	11.706,3	14.149,0	16.390,4	2.241,4	15,8%	2.442,7	20,9%		
Junio	1.251,3	1.363,2	1.432,6	1.381,1	1.398,3	1.723,7	2.420,6	3.032,3	3.509,1	476,8	15,7%	611,7	25,3%	7.109,6	8.422,0	8.554,4	7.736,7	8.728,1	10.302,5	14.126,9	17.181,3	19.899,5	2.718,2	15,8%	3.054,4	21,6%		
Julio	1.164,9	1.512,5	1.466,1	1.195,2	1.560,0	2.019,7	2.662,7	2.913,4	3.725,3	811,9	27,9%	250,7	9,4%	8.274,5	9.934,5	10.020,5	8.931,9	10.288,1	12.322,2	16.789,6	20.094,7	23.624,8	3.530,1	17,6%	3.305,1	19,7%		
Agosto	1.333,2	1.522,9	1.337,3	1.621,3	1.524,7	1.995,4	2.659,6	3.345,5	4.090,5	745,0	22,3%	685,9	25,8%	9.607,7	11.457,4	11.357,8	10.553,2	11.812,8	14.317,6	19.449,2	23.440,2	27.715,3	4.275,1	18,2%	3.991,0	20,5%		
Septiembre	1.324,8	1.412,1	1.393,4	1.355,5	1.460,5	2.102,0	2.776,0	3.122,1	3.588,1	466,0	14,9%	346,1	12,5%	10.932,5	12.869,5	12.751,2	11.908,7	13.273,3	16.419,6	22.225,2	26.562,3	31.303,4	4.741,1	17,8%	4.337,1	19,5%		
Octubre	1.331,0	1.567,5	1.449,4	1.234,7	1.659,6	2.242,2	2.952,6	3.178,1			225,5	7,6%	12.263,5	14.437,0	14.200,6	13.143,4	14.932,9	18.661,8	25.177,8	29.740,4			4.562,6	18,1%				
Noviembre	1.272,1	1.474,1	1.175,7	1.356,5	1.509,4	2.137,6	2.747,7	3.164,8			417,1	15,2%	13.535,6	15.911,1	15.376,3	14.499,9	16.442,3	20.799,4	27.925,5	32.905,2			4.979,7	17,8%				
Diciembre	1.199,5	1.180,3	1.052,0	1.294,3	1.536,6	2.220,6	2.566,9	2.997,9			431,0	16,8%	14.735,1	17.091,4	16.428,3	15.794,2	17.978,9	23.020,0	30.492,4	35.903,1			5.410,7	17,7%				
III. Balanza Comercial																												
Enero	87,3	322,5	259,9	248,6	295,3	513,2	859,0	1.004,5	2.972,5	1.968,0	195,9%	145,5	16,9%	87,3	322,5	259,9	248,6	295,3	513,2	859,0	1.004,5	2.972,5	1.968,0	195,9%	145,5	16,9%		
Febrero	247,9	303,0	154,1	396,7	304,4	809,3	623,6	1.335,5	1.906,4	570,9	42,7%	711,9	114,2%	335,2	625,5	414,0	645,3	599,7	1.322,5	1.482,6	2.340,0	4.878,9	2.538,9	108,5%	857,4	57,8%		
Marzo	473,0	412,1	240,4	295,4	510,3	1.190,9	1.244,2	2.893,0	2.244,4	(648,6)	-22,4%	1.648,8	132,5%	808,2	1.037,6	654,4	940,7	1.110,0	2.513,4	2.726,8	5.233,0	7.123,3	1.890,3	36,1%	2.506,2	91,9%		
Abril	422,5	4,7	461,0	433,7	287,5	1.005,5	1.128,4	2.124,2	2.630,1	505,9	23,8%	995,8	88,2%	1.230,7	1.042,3	1.115,4	1.374,4	1.397,5	3.518,9	3.855,2	7.357,2	9.753,4	2.396,2	32,6%	3.502,0	90,8%		
Mayo	156,2	280,9	213,1	136,5	282,9	998,9	589,1	2.440,5	3.040,6	600,1	24,6%	1.851,4	314,3%	1.386,9	1.323,2	1.328,5	1.510,9	1.680,4	4.517,8	4.444,3	9.797,7	12.794,0	2.996,3	30,6%	5.353,4	120,5%		
Junio	115,8	18,8	14,3	237,1	250,6	603,4	1.071,4	1.781,3	1.748,3	(33,0)	-1,9%	709,9	66,3%	1.502,7	1.342,0	1.342,8	1.748,0	1.931,0	5.121,2	5.515,7	11.579,0	14.542,3	2.963,3	25,6%	6.063,3	109,9%		
Julio	172,6	180,3	(93,8)	173,6	246,6	708,2	658,9	2.704,3	2.443,9	(260,4)	-9,6%	2.045,4	310,4%	1.675,3	1.522,3	1.249,0	1.921,6	2.177,6	5.829,4	6.174,6	14.283,3	16.986,2	2.702,9	18,9%	8.108,7	131,3%		
Agosto	(46,5)	194,0	223,2	(261,0)	186,8	826,7	853,9	1.659,7	1.129,1	(530,6)	-32,0%	805,8	94,4%	1.628,8	1.716,3	1.472,2	1.660,6	2.364,4	6.656,1	7.028,5	15.943,0	18.115,3	2.172,3	13,6%	8.914,5	126,8%		
Septiembre	113,8	(92,6)	(248,5)	(30,6)	181,6	370,3	565,5	1.933,9	1.657,2	(276,7)	-14,3%	1368,4	242,0%	1.742,6	1.623,7	1.223,7	1.630,0	2.546,0	7.026,4	7.594,0	17.876,9	19.772,5	1.895,6	10,6%	10.282,9	135,4%		
Octubre	93,4	149,8	145,0	362,8	277,3	580,8	649,8	1.478,7			828,9	127,6%	1.836,0	1.773,5	1.368,7	1.992,8	2.823,3	7.607,2	8.243,8	19.355,6			11.111,8	134,8%				
Noviembre	175,6	(8,8)	113,5	121,7	351,0	504,6	1.175,9	1.518,0			342,1	29,1%	2.011,6	1.764,7	1.482,2	2.114,5	3.174,3	8.111,8	9.419,7	20.873,6			11.453,9	121,6%				
Diciembre	415,7	354,2	361,5	271,2	511,0	1.083,3	1.385,0	1.339,8			-45,2	-3,3%	2.427,3	2.118,9	1.843,7	2.385,7	3.685,3	9.195,1	10.804,7	22.213,4			11.408,7	105,6%				

Observación: las Notas, Fuentes y Elaboración se encuentran en la página del Índice

RVV/rvv

ANEXO N° 2
EXPORTACIONES CHILENAS SEGÚN ACUERDOS
1999 - 2007

(Cifras en millones de dólares FOB, de cada año)

	1999	2000	2001	2002	2003	2004	2005	2006	Enero - Septiembre 2006	2007
Acuerdos Vigentes (I)	12.051,1	13.965,5	14.103,3	13.996,4	16.217,9	24.646,9	30.854,6	46.166,5	34.150,1	39.796,3
<i>Canadá</i>	173,5	243,7	265,6	263,7	415,0	780,3	1.071,1	1.291,7	909,8	772,2
<i>Corea del Sur</i>	683,7	806,3	563,2	710,5	1.023,4	1.821,3	2.230,9	3.546,2	2.568,9	3.000,1
<i>Estados Unidos</i>	3.087,5	3.183,7	3.351,7	3.664,7	3.705,7	4.834,5	6.531,6	9.290,5	7.323,7	6.712,2
<i>México</i>	622,8	818,1	830,6	912,4	926,9	1.314,3	1.584,4	2.293,0	1.788,0	1.794,3
<i>R.P. China</i>	359,1	907,2	1.021,8	1.240,1	1.865,4	3.227,5	4.445,7	5.104,4	3.551,8	7.132,1
<i>India</i>	99,3	124,9	115,0	184,5	225,4	413,1	495,5	1.604,9	986,1	1.773,9
<i>Centro América</i>	94,8	107,0	149,0	181,2	272,9	385,2	391,3	511,4	375,2	409,5
Costa Rica	46,9	49,6	51,9	64,6	73,5	97,3	116,0	187,9	135,5	124,2
El Salvador	16,0	14,6	16,7	20,6	30,9	56,5	85,4	98,2	77,8	73,8
Guatemala	23,8	25,5	58,0	71,0	138,7	165,8	128,9	151,7	104,4	154,7
Honduras	4,2	12,0	17,9	19,5	24,0	57,2	52,3	48,4	38,2	33,9
Nicaragua	3,8	5,3	4,5	5,4	5,8	8,4	8,6	25,2	19,3	23,0
<i>Comunidad Andina</i>	863,4	999,3	1.095,5	1.132,6	1.145,9	1.296,5	1.627,8	2.134,7	1.547,1	1.730,0
Bolivia	193,3	164,5	143,3	139,7	141,2	139,5	211,1	286,3	204,4	217,4
Colombia	206,0	236,8	242,7	275,3	284,6	309,9	348,3	494,0	353,6	458,7
Ecuador	110,0	158,8	230,5	252,4	293,5	323,1	341,7	422,5	304,6	339,0
Perú	354,1	439,2	479,1	465,2	426,5	524,0	726,8	931,9	684,5	714,8
<i>Efta</i>	154,6	167,6	214,8	133,6	114,1	190,9	100,9	169,0	131,8	149,0
Islandia	0,8	22,2	13,9	29,9	1,2	2,2	1,9	2,9	1,7	1,9
Liechtenstein	-	-	-	-	-	0,0	0,0	0,1	0,0	0,0
Noruega	62,7	31,0	42,2	27,8	26,2	28,1	36,5	28,5	22,2	33,7
Suiza	91,0	114,4	158,7	75,9	86,7	160,6	62,5	137,5	107,8	113,3
<i>Mercosur</i>	1.716,7	1.937,6	1.803,5	1.191,3	1.374,5	2.244,4	2.834,7	4.243,2	3.097,9	3.826,0
Argentina	727,4	638,6	556,1	232,8	324,6	448,5	626,2	768,2	605,8	601,5
Brasil	687,6	961,6	852,6	686,2	839,6	1.422,8	1.736,6	2.831,1	2.032,7	2.496,4
Paraguay	47,9	47,2	46,2	24,3	24,1	33,5	40,4	61,6	45,1	47,3
Uruguay	57,3	61,6	62,6	41,0	39,0	67,0	72,8	90,4	68,4	68,1
Venezuela (*)	196,4	228,6	286,1	207,0	147,3	272,7	358,8	491,9	346,0	612,6
<i>P4</i>	48,9	42,4	33,9	45,0	62,5	82,4	100,3	79,0	61,5	96,6
Brunei	-	-	-	-	0,0	-	-	-	-	-
Nueva Zelanda	9,6	9,9	9,5	9,2	21,1	22,9	26,4	22,3	19,2	20,1
Singapur	39,3	32,4	24,5	35,8	41,4	59,4	73,9	56,7	42,3	76,5
<i>Área del Euro</i>	2.928,9	3.292,1	3.223,3	3.272,6	4.084,4	6.683,2	8.112,4	13.943,9	10.423,2	10.961,8
Alemania	557,0	457,8	528,2	428,7	601,9	912,3	937,8	1.828,1	1.262,3	1.270,8
Austria	8,6	11,3	13,5	10,3	10,0	8,4	5,6	6,1	4,9	14,9
Bélgica	280,2	375,1	242,2	226,9	274,6	331,0	381,4	737,3	521,7	553,8
Eslovenia	0,2	0,1	0,2	0,2	0,6	1,0	0,4	1,3	0,9	2,5
España	328,1	386,2	345,2	398,2	491,6	747,8	986,6	1.416,3	1.068,4	991,3
Finlandia	50,8	61,5	37,5	50,8	72,8	117,5	151,2	290,7	219,7	180,7
Francia	495,4	633,1	610,9	640,2	743,4	1.292,9	1.402,0	2.478,7	1.896,8	1.867,4
Grecia	25,1	47,8	42,5	65,1	93,6	123,9	151,2	222,5	192,3	319,8
Holanda	511,1	452,7	545,1	543,2	811,7	1.712,5	2.341,4	3.953,8	2.997,4	3.092,3
Irlanda	15,7	20,6	24,5	30,1	34,4	42,2	44,6	52,2	39,9	46,4
Italia	636,7	825,5	812,5	862,8	924,2	1.362,7	1.679,6	2.927,8	2.196,5	2.595,1
Luxemburgo	0,2	0,3	1,0	0,1	0,4	0,6	0,4	0,3	0,3	0,3
Portugal	19,7	20,0	20,0	16,0	25,2	30,2	30,1	29,0	22,1	26,3
<i>Resto UE (**)</i>	1.218,1	1.335,5	1.435,3	1.064,1	1.001,8	1.373,5	1.327,9	1.954,6	1.385,1	1.438,6
Bulgaria	11,3	66,7	37,3	29,9	67,1	157,8	170,1	441,7	227,1	281,0
Chipre	0,2	1,0	0,7	0,3	0,1	0,9	1,0	2,2	1,8	3,1
Dinamarca	45,8	49,1	57,0	58,9	74,9	82,1	117,1	115,8	79,8	97,1
Estonia	0,7	0,7	1,9	3,6	2,3	4,1	8,1	7,6	6,0	4,4
Hungría	0,3	0,2	0,4	0,2	0,5	1,4	2,1	1,7	1,4	2,2
Inglaterra	1.085,2	1.075,9	1.232,0	808,7	714,9	898,8	658,8	697,9	554,0	554,0
Letonia	3,3	6,2	9,3	5,6	5,9	7,2	10,3	15,3	9,9	10,0
Lituania	0,1	0,4	1,9	3,2	6,6	9,3	15,2	8,9	6,1	6,2
Malta	0,1	0,2	0,2	0,3	1,9	1,0	1,3	1,5	1,2	1,1
Polonia	3,1	6,4	10,9	5,8	6,9	22,1	21,1	192,8	152,6	178,4
República Eslovaca	0,0	0,0	0,2	0,0	0,2	0,1	0,3	0,6	0,5	0,2
República Checa	0,3	0,3	0,8	1,1	2,3	4,3	4,0	4,5	3,1	5,9
Rumania	4,1	4,6	0,7	0,5	1,0	9,4	28,9	17,7	9,4	2,8
Suecia	63,4	123,8	82,1	146,2	117,1	175,1	289,6	446,5	332,1	292,2
Acuerdos en proceso de ratificación	2.309,1	2.584,9	2.180,6	1.988,5	2.325,5	3.779,9	4.634,7	6.422,0	4.597,6	5.241,0
<i>Cuba</i>	32,8	36,4	36,5	41,8	38,2	47,0	42,5	47,9	38,1	37,7
<i>Japón</i>	2.276,3	2.548,5	2.144,1	1.946,7	2.287,3	3.732,9	4.592,1	6.374,1	4.559,5	5.203,2
Exportaciones Países sin Acuerdos Vigentes (***) (II)	3.863,5	4.459,5	3.564,7	3.679,9	4.409,3	6.813,2	8.397,3	11.590,1	8.444,1	9.732,1
Total Exportaciones de Chile (I+II)	15.914,6	18.425,0	17.668,1	17.676,3	20.627,2	31.460,1	39.251,9	57.756,6	42.594,2	49.528,4

(*) En proceso de ratificación.

(**) Bulgaria y Rumania entran en la Unión Europea a contar de 2007.

(***) Incluye a los acuerdos en proceso de ratificación.

Fuente: Departamento de Estudios e Informaciones, DIRECON (Noviembre 2007) en base a cifras del Banco Central de Chile

RVV/rvv

ANEXO N° 2.a
ESTRUCTURA DE LAS EXPORTACIONES CHILENAS SEGÚN ACUERDOS
1999 - 2007

(Cifras en porcentajes)

	1999	2000	2001	2002	2003	2004	2005	2006	Enero - Septiembre	
									2006	2007
Acuerdos Vigentes (I)	75,7	75,8	79,8	79,2	78,6	78,3	78,6	79,9	80,2	80,4
<i>Canadá</i>	1,1	1,3	1,5	1,5	2,0	2,5	2,7	2,2	2,1	1,6
<i>Corea del Sur</i>	4,3	4,4	3,2	4,0	5,0	5,8	5,7	6,1	6,0	6,1
<i>Estados Unidos</i>	19,4	17,3	19,0	20,7	18,0	15,4	16,6	16,1	17,2	13,6
<i>México</i>	3,9	4,4	4,7	5,2	4,5	4,2	4,0	4,0	4,2	3,6
<i>R.P. China</i>	2,3	4,9	5,8	7,0	9,0	10,3	11,3	8,8	8,3	14,4
<i>India</i>	0,6	0,7	0,7	1,0	1,1	1,3	1,3	2,8	2,3	3,6
<i>Centro América</i>	0,6	0,6	0,8	1,0	1,3	1,2	1,0	0,9	0,9	0,8
Costa Rica	0,3	0,3	0,3	0,4	0,4	0,3	0,3	0,3	0,3	0,3
El Salvador	0,1	0,1	0,1	0,1	0,1	0,2	0,2	0,2	0,2	0,1
Guatemala	0,1	0,1	0,3	0,4	0,7	0,5	0,3	0,3	0,2	0,3
Honduras	0,0	0,1	0,1	0,1	0,1	0,2	0,1	0,1	0,1	0,1
Nicaragua	0,0	0,0	0,0	0,0	0,0	0,0	0,0	0,0	0,0	0,0
<i>Comunidad Andina</i>	5,4	5,4	6,2	6,4	5,6	4,1	4,1	3,7	3,6	3,5
Bolivia	1,2	0,9	0,8	0,8	0,7	0,4	0,5	0,5	0,5	0,4
Colombia	1,3	1,3	1,4	1,6	1,4	1,0	0,9	0,9	0,8	0,9
Ecuador	0,7	0,9	1,3	1,4	1,4	1,0	0,9	0,7	0,7	0,7
Perú	2,2	2,4	2,7	2,6	2,1	1,7	1,9	1,6	1,6	1,4
<i>Efta</i>	1,0	0,9	1,2	0,8	0,6	0,6	0,3	0,3	0,3	0,3
Islandia	0,0	0,1	0,1	0,2	0,0	0,0	0,0	0,0	0,0	0,0
Liechtenstein	-	-	-	-	-	0,0	0,0	0,0	0,0	0,0
Noruega	0,4	0,2	0,2	0,2	0,1	0,1	0,1	0,0	0,1	0,1
Suiza	0,6	0,6	0,9	0,4	0,4	0,5	0,2	0,2	0,3	0,2
<i>Mercosur</i>	10,8	10,5	10,2	6,7	6,7	7,1	7,2	7,3	7,3	7,7
Argentina	4,6	3,5	3,1	1,3	1,6	1,4	1,6	1,3	1,4	1,2
Brasil	4,3	5,2	4,8	3,9	4,1	4,5	4,4	4,9	4,8	5,0
Paraguay	0,3	0,3	0,3	0,1	0,1	0,1	0,1	0,1	0,1	0,1
Uruguay	0,4	0,3	0,4	0,2	0,2	0,2	0,2	0,2	0,2	0,1
Venezuela (*)	1,2	1,2	1,6	1,2	0,7	0,9	0,9	0,9	0,8	1,2
<i>P4</i>	0,3	0,2	0,2	0,3	0,3	0,3	0,3	0,1	0,1	0,2
Brunei	-	-	-	-	0,0	-	-	-	-	-
Nueva Zelandia	0,1	0,1	0,1	0,1	0,1	0,1	0,1	0,0	0,0	0,0
Singapur	0,2	0,2	0,1	0,2	0,2	0,2	0,2	0,1	0,1	0,2
<i>Área del Euro</i>	18,4	17,9	18,2	18,5	19,8	21,2	20,7	24,1	24,5	22,1
Alemania	3,5	2,5	3,0	2,4	2,9	2,9	2,4	3,2	3,0	2,6
Austria	0,1	0,1	0,1	0,1	0,0	0,0	0,0	0,0	0,0	0,0
Bélgica	1,8	2,0	1,4	1,3	1,3	1,1	1,0	1,3	1,2	1,1
Eslovenia	0,0	0,0	0,0	0,0	0,0	0,0	0,0	0,0	0,0	0,0
España	2,1	2,1	2,0	2,3	2,4	2,4	2,5	2,5	2,5	2,0
Finlandia	0,3	0,3	0,2	0,3	0,4	0,4	0,4	0,5	0,5	0,4
Francia	3,1	3,4	3,5	3,6	3,6	4,1	3,6	4,3	4,5	3,8
Grecia	0,2	0,3	0,2	0,4	0,5	0,4	0,4	0,4	0,5	0,6
Holanda	3,2	2,5	3,1	3,1	3,9	5,4	6,0	6,8	7,0	6,2
Irlanda	0,1	0,1	0,1	0,2	0,2	0,1	0,1	0,1	0,1	0,1
Italia	4,0	4,5	4,6	4,9	4,5	4,3	4,3	5,1	5,2	5,2
Luxemburgo	0,0	0,0	0,0	0,0	0,0	0,0	0,0	0,0	0,0	0,0
Portugal	0,1	0,1	0,1	0,1	0,1	0,1	0,1	0,1	0,1	0,1
<i>Resto UE (**)</i>	7,7	7,2	8,1	6,0	4,9	4,4	3,4	3,4	3,3	2,9
Bulgaria	0,1	0,4	0,2	0,2	0,3	0,5	0,4	0,8	0,5	0,6
Chipre	0,0	0,0	0,0	0,0	0,0	0,0	0,0	0,0	0,0	0,0
Dinamarca	0,3	0,3	0,3	0,3	0,4	0,3	0,3	0,2	0,2	0,2
Estonia	0,0	0,0	0,0	0,0	0,0	0,0	0,0	0,0	0,0	0,0
Hungría	0,0	0,0	0,0	0,0	0,0	0,0	0,0	0,0	0,0	0,0
Inglaterra	6,8	5,8	7,0	4,6	3,5	2,9	1,7	1,2	1,3	1,1
Letonia	0,0	0,0	0,1	0,0	0,0	0,0	0,0	0,0	0,0	0,0
Lituania	0,0	0,0	0,0	0,0	0,0	0,0	0,0	0,0	0,0	0,0
Malta	0,0	0,0	0,0	0,0	0,0	0,0	0,0	0,0	0,0	0,0
Polonia	0,0	0,0	0,1	0,0	0,0	0,1	0,1	0,3	0,4	0,4
República Eslovaca	0,0	0,0	0,0	0,0	0,0	0,0	0,0	0,0	0,0	0,0
República Checa	0,0	0,0	0,0	0,0	0,0	0,0	0,0	0,0	0,0	0,0
Rumania	0,0	0,0	0,0	0,0	0,0	0,0	0,1	0,0	0,0	0,0
Suecia	0,4	0,7	0,5	0,8	0,6	0,6	0,7	0,8	0,8	0,6
Acuerdos en proceso de ratificación	14,5	14,0	12,3	11,2	11,3	12,0	11,8	11,1	10,8	10,6
<i>Cuba</i>	0,2	0,2	0,2	0,2	0,2	0,1	0,1	0,1	0,1	0,1
<i>Japón</i>	14,3	13,8	12,1	11,0	11,1	11,9	11,7	11,0	10,7	10,5
Exportaciones Países sin Acuerdos Vigentes (***) (II)	24,3	24,2	20,2	20,8	21,4	21,7	21,4	20,1	19,8	19,6
Total Exportaciones de Chile (I+II)	100,0	100,0	100,0	100,0	100,0	100,0	100,0	100,0	100,0	100,0

(*): En proceso de ratificación.

(**): Bulgaria y Rumania entran en la Unión Europea a contar de 2007.

(***): Incluye a los acuerdos en proceso de ratificación.

Fuente: Departamento de Estudios e Informaciones, DIRECON (Noviembre 2007) en base a cifras del Banco Central de Chile

RVV/rvv

ANEXO N° 3
IMPORTACIONES CHILENAS SEGÚN ACUERDOS
1999 - 2007

(Cifras en millones de dólares CIF, de cada año)

	1999	2000	2001	2002	2003	2004	2005	2006	Enero - Septiembre 2006	2007
Acuerdos Vigentes (I)	12.176,9	14.512,0	14.343,9	13.824,0	15.613,2	19.327,6	25.727,9	29.667,8	21.725,7	26.424,8
<i>Canadá</i>	407,7	511,9	427,3	321,5	333,1	348,5	406,4	482,9	362,9	751,6
<i>Corea del Sur</i>	405,7	535,2	540,0	438,8	540,8	699,7	1.077,3	1.641,9	1.178,5	2.044,5
<i>Estados Unidos</i>	3.022,5	3.338,4	2.888,6	2.568,6	2.576,5	3.402,2	4.722,6	5.592,1	4.113,8	5.268,9
<i>México</i>	578,8	615,6	532,8	475,4	480,6	620,6	764,2	1.003,2	701,3	958,9
<i>R.P. China</i>	660,1	951,4	1.013,7	1.102,4	1.290,2	1.847,6	2.542,7	3.491,4	2.452,3	3.475,7
<i>India</i>	55,1	70,1	75,2	82,1	70,5	100,8	134,8	164,5	116,6	138,6
<i>Centro América</i>	33,4	19,3	10,6	14,2	20,7	25,7	26,5	17,8	13,3	54,6
Costa Rica	13,2	4,0	2,9	4,1	9,5	9,1	9,3	8,5	5,7	12,1
El Salvador	3,7	2,0	2,6	0,4	0,9	3,0	2,3	0,7	0,4	2,5
Guatemala	16,3	13,2	4,4	9,5	9,9	12,4	13,7	6,5	5,4	37,3
Honduras	0,0	0,1	0,6	0,2	0,4	1,2	1,0	1,2	1,0	0,4
Nicaragua	0,0	0,0	0,0	0,0	0,0	0,1	0,2	1,0	0,7	2,2
<i>Comunidad Andina</i>	585,1	756,6	623,4	578,0	744,1	1.182,1	1.763,3	2.457,3	1.702,2	2.241,6
Bolivia	22,4	30,2	25,0	22,6	41,5	53,3	37,9	58,6	45,7	38,9
Colombia	166,0	206,3	189,3	206,9	203,5	295,1	345,9	364,4	218,8	551,6
Ecuador	227,6	254,3	123,5	92,6	77,9	138,5	271,0	607,0	405,8	480,7
Perú	169,2	265,8	285,6	255,9	421,1	695,2	1.108,5	1.427,2	1.031,9	1.170,4
<i>Efta</i>	172,6	152,1	164,6	126,7	135,3	171,6	203,0	202,4	139,9	192,2
Islandia	2,1	2,5	3,6	2,8	2,5	2,8	3,0	3,3	1,5	3,3
Liechtenstein	0,2	0,1	0,2	0,2	0,5	0,3	0,4	0,2	0,2	0,1
Noruega	16,4	25,4	51,2	24,3	29,9	63,3	61,2	61,9	37,7	67,8
Suiza	154,0	124,1	109,6	99,4	102,4	105,2	138,3	137,0	100,4	121,0
<i>Mercosur</i>	3.302,6	4.574,4	4.890,3	4.984,8	6.055,2	7.278,0	8.946,3	9.313,2	6.985,9	6.780,8
Argentina	2.021,5	2.876,4	3.063,9	3.064,3	3.776,8	4.152,1	4.811,3	4.508,9	3.409,4	3.080,3
Brasil	968,3	1.335,2	1.495,3	1.619,4	2.028,4	2.781,7	3.780,7	4.243,5	3.158,8	3.289,2
Paraguay	51,4	66,8	90,3	78,7	40,7	97,0	117,6	181,9	108,9	145,5
Uruguay	51,2	59,1	55,8	64,2	85,1	74,3	100,8	176,9	145,9	90,3
Venezuela (*)	210,2	236,8	185,0	158,2	124,2	172,9	135,9	202,1	163,0	175,5
<i>P4</i>	55,2	62,3	52,9	41,5	37,9	53,2	71,7	71,4	51,1	133,8
Brunei	-	-	0,0	0,0	0,0	-	-	-	-	-
Nueva Zelandia	27,5	43,1	27,9	17,9	18,5	25,3	40,9	43,4	30,1	34,0
Singapur	27,7	19,2	25,0	23,6	19,4	27,9	30,8	28,0	21,0	99,8
<i>Área del Euro</i>	2.347,3	2.346,6	2.623,6	2.622,1	2.803,2	2.981,6	4.127,8	4.336,9	3.298,9	3.623,1
Alemania	626,6	622,1	692,2	738,8	716,9	832,3	1.198,2	1.259,1	947,5	1.097,1
Austria	35,4	48,2	40,6	38,9	53,5	67,4	102,4	120,5	83,8	103,5
Bélgica	97,7	98,1	109,8	126,4	111,1	104,0	178,3	166,1	115,4	172,8
Eslovenia	1,4	2,6	3,0	3,6	3,4	3,9	4,9	4,3	3,3	3,8
España	406,8	428,0	466,1	417,3	452,9	516,1	622,5	710,0	531,3	623,4
Finlandia	71,1	88,2	84,3	106,8	252,7	197,0	514,4	263,2	222,8	185,8
Francia	417,4	447,8	575,3	623,3	595,8	510,3	682,4	706,5	537,3	573,7
Grecia	1,6	2,9	5,1	10,4	2,9	4,6	7,6	28,9	25,6	6,4
Holanda	82,7	94,4	107,6	101,7	114,5	186,2	170,7	301,0	266,5	203,1
Irlanda	41,4	42,2	43,1	39,2	44,6	43,8	47,2	61,6	41,3	38,8
Italia	514,8	419,0	436,5	356,1	387,6	445,6	524,8	630,3	462,0	555,9
Luxemburgo	1,8	2,5	6,6	13,1	13,3	13,6	14,5	11,9	9,9	5,9
Portugal	48,8	50,6	53,6	46,4	54,1	56,8	59,8	73,5	52,2	53,0
<i>Resto UE (**)</i>	550,8	578,0	500,9	467,9	525,2	615,8	941,2	892,9	609,1	760,5
Bulgaria	2,2	0,2	0,3	5,7	0,8	1,0	3,8	2,1	1,0	16,8
Chipre	0,0	0,1	0,1	0,0	0,1	0,2	0,2	0,1	0,1	0,1
Dinamarca	50,1	74,0	66,3	66,9	77,3	68,0	107,8	117,9	90,0	118,8
Estonia	0,0	0,0	3,0	0,0	11,0	1,8	6,4	8,3	8,1	1,6
Hungría	5,7	9,4	8,5	5,5	12,0	11,4	11,5	12,9	9,7	11,2
Inglaterra	181,8	177,7	194,9	185,6	181,2	219,7	266,7	301,0	200,6	261,9
Letonia	1,1	9,7	10,9	15,6	0,4	4,2	11,6	2,3	2,0	1,0
Lituania	0,0	0,8	0,3	0,3	0,4	0,2	0,7	1,6	1,3	0,9
Malta	4,4	0,3	0,2	0,1	0,1	0,3	0,9	0,6	0,4	1,2
Polonia	21,9	10,2	10,3	13,3	24,3	22,0	36,7	43,1	34,5	25,2
República Eslovaca	1,0	0,6	1,3	1,3	2,6	4,0	4,5	7,8	5,4	10,3
República Checa	7,3	7,6	7,0	9,4	7,3	13,1	20,3	28,2	22,1	18,5
Rumania	4,6	3,1	15,7	11,8	5,4	5,4	18,6	13,2	7,0	4,1
Suecia	270,7	284,4	182,3	152,4	202,1	264,7	451,4	353,8	227,0	288,9
Acuerdos en proceso de ratificación	636,2	710,8	561,4	547,4	637,8	804,0	1.022,8	1.151,5	836,4	999,3
<i>Cuba</i>	0,7	0,7	0,8	1,1	1,0	0,8	1,7	1,5	1,0	2,1
<i>Japón</i>	635,4	710,1	560,6	546,3	636,8	803,2	1.021,1	1.150,0	835,4	997,2
Importaciones Países sin Acuerdos Vigentes (***) (II)	1.845,2	2.330,5	1.890,0	1.929,1	2.050,5	3.126,6	4.212,2	5.244,2	3.974,4	4.179,6
Total Importaciones de Chile (I+II)	14.022,0	16.842,5	16.233,9	15.753,2	17.663,6	22.454,2	29.940,1	34.912,0	25.700,0	30.604,4

(*): En proceso de ratificación.

(**): Bulgaria y Rumania entran en la Unión Europea a contar de 2007.

(***): Incluye a los acuerdos en proceso de ratificación.

Fuente: Departamento de Estudios e Informaciones, DIRECON (Noviembre 2007) en base a cifras del Banco Central de Chile

RVV/rvv

ANEXO N° 3.a
ESTRUCTURA DE LAS IMPORTACIONES CHILENAS SEGÚN ACUERDOS
1999 - 2007

(Cifras en porcentajes)

	1999	2000	2001	2002	2003	2004	2005	2006	Enero - Septiembre	
									2006	2007
Acuerdos Vigentes (I)	86,8	86,2	88,4	87,8	88,4	86,1	85,9	85,0	84,5	86,3
<i>Canadá</i>	2,9	3,0	2,6	2,0	1,9	1,6	1,4	1,4	1,4	2,5
<i>Corea del Sur</i>	2,9	3,2	3,3	2,8	3,1	3,1	3,6	4,7	4,6	6,7
<i>Estados Unidos</i>	21,6	19,8	17,8	16,3	14,6	15,2	15,8	16,0	16,0	17,2
<i>México</i>	4,1	3,7	3,3	3,0	2,7	2,8	2,6	2,9	2,7	3,1
<i>R.P. China</i>	4,7	5,6	6,2	7,0	7,3	8,2	8,5	10,0	9,5	11,4
<i>India</i>	0,4	0,4	0,5	0,5	0,4	0,4	0,5	0,5	0,5	0,5
<i>Centro América</i>	0,2	0,1	0,1	0,1	0,1	0,1	0,1	0,1	0,1	0,2
Costa Rica	0,1	0,0	0,0	0,0	0,1	0,0	0,0	0,0	0,0	0,0
El Salvador	0,0	0,0	0,0	0,0	0,0	0,0	0,0	0,0	0,0	0,0
Guatemala	0,1	0,1	0,0	0,1	0,1	0,1	0,0	0,0	0,0	0,1
Honduras	0,0	0,0	0,0	0,0	0,0	0,0	0,0	0,0	0,0	0,0
Nicaragua	0,0	0,0	0,0	0,0	0,0	0,0	0,0	0,0	0,0	0,0
<i>Comunidad Andina</i>	4,2	4,5	3,8	3,7	4,2	5,3	5,9	7,0	6,6	7,3
Bolivia	0,2	0,2	0,2	0,1	0,2	0,2	0,1	0,2	0,2	0,1
Colombia	1,2	1,2	1,2	1,3	1,2	1,3	1,2	1,0	0,9	1,8
Ecuador	1,6	1,5	0,8	0,6	0,4	0,6	0,9	1,7	1,6	1,6
Perú	1,2	1,6	1,8	1,6	2,4	3,1	3,7	4,1	4,0	3,8
<i>Efta</i>	1,2	0,9	1,0	0,8	0,8	0,8	0,7	0,6	0,5	0,6
Islandia	0,0	0,0	0,0	0,0	0,0	0,0	0,0	0,0	0,0	0,0
Liechtenstein	0,0	0,0	0,0	0,0	0,0	0,0	0,0	0,0	0,0	0,0
Noruega	0,1	0,2	0,3	0,2	0,2	0,3	0,2	0,2	0,1	0,2
Suiza	1,1	0,7	0,7	0,6	0,6	0,5	0,5	0,4	0,4	0,4
<i>Mercosur</i>	23,6	27,2	30,1	31,6	34,3	32,4	29,9	26,7	27,2	22,2
Argentina	14,4	17,1	18,9	19,5	21,4	18,5	16,1	12,9	13,3	10,1
Brasil	6,9	7,9	9,2	10,3	11,5	12,4	12,6	12,2	12,3	10,7
Paraguay	0,4	0,4	0,6	0,5	0,2	0,4	0,4	0,5	0,4	0,5
Uruguay	0,4	0,4	0,3	0,4	0,5	0,3	0,3	0,5	0,6	0,3
Venezuela (*)	1,5	1,4	1,1	1,0	0,7	0,8	0,5	0,6	0,6	0,6
<i>P4</i>	0,4	0,4	0,3	0,3	0,2	0,2	0,2	0,2	0,2	0,4
Brunei	-	-	0,0	0,0	0,0	-	-	-	-	-
Nueva Zelandia	0,2	0,3	0,2	0,1	0,1	0,1	0,1	0,1	0,1	0,1
Singapur	0,2	0,1	0,2	0,1	0,1	0,1	0,1	0,1	0,1	0,3
<i>Área del Euro</i>	16,7	13,9	16,2	16,6	15,9	13,3	13,8	12,4	12,8	11,8
Alemania	4,5	3,7	4,3	4,7	4,1	3,7	4,0	3,6	3,7	3,6
Austria	0,3	0,3	0,2	0,2	0,3	0,3	0,3	0,3	0,3	0,3
Bélgica	0,7	0,6	0,7	0,8	0,6	0,5	0,6	0,5	0,4	0,6
Eslovenia	0,0	0,0	0,0	0,0	0,0	0,0	0,0	0,0	0,0	0,0
España	2,9	2,5	2,9	2,6	2,6	2,3	2,1	2,0	2,1	2,0
Finlandia	0,5	0,5	0,5	0,7	1,4	0,9	1,7	0,8	0,9	0,6
Francia	3,0	2,7	3,5	4,0	3,4	2,3	2,3	2,0	2,1	1,9
Grecia	0,0	0,0	0,0	0,1	0,0	0,0	0,0	0,1	0,1	0,0
Holanda	0,6	0,6	0,7	0,6	0,6	0,8	0,6	0,9	1,0	0,7
Irlanda	0,3	0,3	0,3	0,2	0,3	0,2	0,2	0,2	0,2	0,1
Italia	3,7	2,5	2,7	2,3	2,2	2,0	1,8	1,8	1,8	1,8
Luxemburgo	0,0	0,0	0,0	0,1	0,1	0,1	0,0	0,0	0,0	0,0
Portugal	0,3	0,3	0,3	0,3	0,3	0,3	0,2	0,2	0,2	0,2
<i>Resto UE (**)</i>	3,9	3,4	3,1	3,0	3,0	2,7	3,1	2,6	2,4	2,5
Bulgaria	0,0	0,0	0,0	0,0	0,0	0,0	0,0	0,0	0,0	0,1
Chipre	0,0	0,0	0,0	0,0	0,0	0,0	0,0	0,0	0,0	0,0
Dinamarca	0,4	0,4	0,4	0,4	0,4	0,3	0,4	0,3	0,4	0,4
Estonia	0,0	0,0	0,0	0,0	0,1	0,0	0,0	0,0	0,0	0,0
Hungría	0,0	0,1	0,1	0,0	0,1	0,1	0,0	0,0	0,0	0,0
Inglaterra	1,3	1,1	1,2	1,2	1,0	1,0	0,9	0,9	0,8	0,9
Letonia	0,0	0,1	0,1	0,1	0,0	0,0	0,0	0,0	0,0	0,0
Lituania	0,0	0,0	0,0	0,0	0,0	0,0	0,0	0,0	0,0	0,0
Malta	0,0	0,0	0,0	0,0	0,0	0,0	0,0	0,0	0,0	0,0
Polonia	0,2	0,1	0,1	0,1	0,1	0,1	0,1	0,1	0,1	0,1
República Eslovaca	0,0	0,0	0,0	0,0	0,0	0,0	0,0	0,0	0,0	0,0
República Checa	0,1	0,0	0,0	0,1	0,0	0,1	0,1	0,1	0,1	0,1
Rumania	0,0	0,0	0,1	0,1	0,0	0,0	0,1	0,0	0,0	0,0
Suecia	1,9	1,7	1,1	1,0	1,1	1,2	1,5	1,0	0,9	0,9
Acuerdos en proceso de ratificación	4,5	4,2	3,5	3,5	3,6	3,6	3,4	3,3	3,3	3,3
<i>Cuba</i>	0,0	0,0	0,0	0,0	0,0	0,0	0,0	0,0	0,0	0,0
<i>Japón</i>	4,5	4,2	3,5	3,5	3,6	3,6	3,4	3,3	3,3	3,3
Importaciones Países sin Acuerdos Vigentes (***) (II)	13,2	13,8	11,6	12,2	11,6	13,9	14,1	15,0	15,5	13,7
Total Importaciones de Chile (I+II)	100,0	100,0	100,0	100,0	100,0	100,0	100,0	100,0	100,0	100,0

(*): En proceso de ratificación.

(**): Bulgaria y Rumania entran en la Unión Europea a contar de 2007.

(***): Incluye a los acuerdos en proceso de ratificación.

Fuente: Departamento de Estudios e Informaciones, DIRECON (Noviembre 2007) en base a cifras del Banco Central de Chile

RVV/rvv

ANEXO Nº 4
INTERCAMBIO COMERCIAL DE CHILE SEGÚN ACUERDOS
1999 - 2007

(Cifras en millones de dólares, de cada año)

	1999	2000	2001	2002	2003	2004	2005	2006	Enero - Septiembre	
									2006	2007
Acuerdos Vigentes (I)	24.227,9	28.477,6	28.447,2	27.820,4	31.831,1	43.974,5	56.582,5	75.834,3	55.875,7	66.221,1
<i>Canadá</i>	581,2	755,6	692,9	585,2	748,1	1.128,8	1.477,5	1.774,6	1.272,8	1.523,8
<i>Corea del Sur</i>	1.089,4	1.341,5	1.103,3	1.149,4	1.564,3	2.521,0	3.308,2	5.188,1	3.747,4	5.044,6
<i>Estados Unidos</i>	6.110,0	6.522,1	6.240,2	6.233,3	6.282,2	8.236,6	11.254,2	14.882,5	11.437,4	11.981,1
<i>México</i>	1.201,5	1.433,7	1.363,4	1.387,8	1.407,5	1.935,0	2.348,7	3.296,2	2.489,2	2.753,3
<i>R.P. China</i>	1.019,1	1.858,6	2.035,4	2.342,5	3.155,6	5.075,1	6.988,4	8.595,7	6.004,0	10.607,8
<i>India</i>	154,4	195,1	190,3	266,6	295,9	513,9	630,3	1.769,4	1.102,7	1.912,5
<i>Centro América</i>	128,3	126,3	159,6	195,4	293,6	410,9	417,8	529,2	388,5	464,1
Costa Rica	60,2	53,7	54,8	68,7	83,0	106,3	125,4	196,3	141,2	136,3
El Salvador	19,7	16,5	19,3	21,0	31,8	59,5	87,7	98,9	78,3	76,3
Guatemala	40,2	38,7	62,4	80,5	148,7	178,2	142,6	158,3	109,8	192,0
Honduras	4,3	12,1	18,6	19,7	24,4	58,4	53,3	49,5	39,2	34,3
Nicaragua	3,8	5,3	4,5	5,4	5,8	8,5	8,8	26,2	20,0	25,2
<i>Comunidad Andina</i>	1.448,5	1.755,9	1.719,0	1.710,6	1.889,9	2.478,6	3.391,1	4.592,0	3.249,3	3.971,6
Bolivia	215,7	194,7	168,3	162,3	182,7	192,9	248,9	345,0	250,1	256,2
Colombia	372,0	443,1	432,0	482,2	488,2	605,0	694,2	858,4	572,4	1.010,4
Ecuador	337,5	413,1	354,0	345,0	371,5	461,6	612,7	1.029,6	710,4	819,7
Perú	523,3	705,0	764,7	721,1	847,6	1.219,2	1.835,3	2.359,1	1.716,4	1.885,3
<i>Efta</i>	327,2	319,8	379,4	260,3	249,4	362,5	303,9	371,4	271,7	341,2
Islandia	3,0	24,7	17,5	32,7	3,7	5,0	5,0	6,3	3,2	5,2
Liechtenstein	0,2	0,1	0,2	0,2	0,5	0,3	0,4	0,3	0,2	0,1
Noruega	79,1	56,4	93,4	52,1	56,1	91,4	97,8	90,4	59,9	101,5
Suiza	245,0	238,6	268,3	175,4	189,0	265,8	200,8	274,5	208,3	234,4
<i>Mercosur</i>	5.019,2	6.512,0	6.693,8	6.176,1	7.429,7	9.522,4	11.781,0	13.556,4	10.083,8	10.606,8
Argentina	2.748,9	3.515,0	3.620,0	3.297,0	4.101,4	4.600,5	5.437,4	5.277,1	4.015,1	3.681,8
Brasil	1.656,0	2.296,9	2.347,9	2.305,6	2.868,0	4.204,5	5.517,3	7.074,5	5.191,5	5.785,6
Paraguay	99,3	114,1	136,5	103,0	64,8	130,6	158,0	243,6	153,9	192,9
Uruguay	108,5	120,7	118,4	105,3	124,1	141,3	173,6	267,2	214,2	158,3
Venezuela (*)	406,6	465,4	471,1	365,2	271,4	445,5	494,7	694,1	509,0	788,1
<i>P4</i>	104,1	104,6	86,9	86,5	100,4	135,6	172,1	150,4	112,7	230,4
Brunei	-	-	-	-	0,0	-	-	-	-	-
Nueva Zelandia	37,2	53,1	37,4	27,1	39,6	48,3	67,4	65,7	49,3	54,1
Singapur	67,0	51,6	49,5	59,5	60,8	87,4	104,7	84,7	63,3	176,4
<i>Área del Euro</i>	5.276,2	5.638,7	5.846,9	5.894,7	6.887,6	9.664,8	12.240,2	18.280,8	13.722,1	14.584,9
Alemania	1.183,5	1.079,9	1.220,4	1.167,5	1.318,8	1.744,6	2.136,1	3.087,2	2.209,7	2.367,9
Austria	44,0	59,4	54,0	49,2	63,4	75,8	108,0	126,6	88,7	118,4
Bélgica	377,9	473,2	352,0	353,3	385,7	435,0	559,7	903,4	637,2	726,6
Eslovenia	1,7	2,7	3,2	3,8	4,0	4,9	5,3	5,6	4,2	6,3
España	734,9	814,2	811,3	815,5	944,4	1.263,9	1.609,1	2.126,3	1.599,7	1.614,7
Finlandia	121,9	149,7	121,8	157,6	325,5	314,6	665,7	553,9	442,5	366,6
Francia	912,7	1.081,0	1.186,2	1.263,6	1.339,2	1.803,2	2.084,4	3.185,2	2.434,1	2.441,2
Grecia	26,7	50,7	47,6	75,6	96,5	128,5	158,8	251,3	217,9	326,2
Holanda	593,8	547,2	652,7	644,9	926,2	1.898,7	2.512,1	4.254,8	3.263,9	3.295,4
Irlanda	57,0	62,8	67,6	69,2	79,0	86,1	91,8	113,7	81,2	85,2
Italia	1.151,4	1.244,5	1.249,0	1.219,0	1.311,8	1.808,4	2.204,4	3.558,1	2.658,5	3.150,9
Luxemburgo	2,0	2,8	7,6	13,2	13,7	14,2	15,0	12,1	10,1	6,1
Portugal	68,5	70,6	73,6	62,4	79,3	87,0	89,9	102,4	74,4	79,4
<i>Resto UE (**)</i>	1.768,9	1.913,6	1.936,2	1.532,0	1.527,0	1.989,3	2.269,1	2.847,5	1.994,2	2.199,0
Bulgaria	13,5	66,9	37,6	35,5	67,9	158,8	173,9	443,8	228,2	297,8
Chipre	0,2	1,0	0,8	0,3	0,2	1,0	1,2	2,3	1,9	3,2
Dinamarca	95,9	123,0	123,2	125,8	152,2	150,0	224,9	233,7	169,8	215,9
Estonia	0,7	0,7	4,9	3,6	13,3	5,9	14,5	15,9	14,1	6,0
Hungría	6,0	9,6	8,9	5,7	12,5	12,7	13,6	14,6	11,0	13,4
Inglaterra	1.267,0	1.253,6	1.426,9	994,3	896,2	1.118,5	925,4	998,8	754,6	815,8
Letonia	4,4	15,9	20,1	21,2	6,3	11,3	22,0	17,5	12,0	11,0
Lituania	0,2	1,2	2,2	3,5	7,0	9,5	15,9	10,5	7,4	7,1
Malta	4,5	0,5	0,4	0,4	2,0	1,2	2,2	2,1	1,6	2,3
Polonia	25,0	16,6	21,2	19,1	31,1	44,1	57,9	235,8	187,1	203,6
República Eslovaca	1,0	0,7	1,4	1,3	2,9	4,1	4,8	8,4	5,8	10,4
República Checa	7,7	7,9	7,7	10,5	9,6	17,4	24,3	32,7	25,3	24,5
Rumania	8,7	7,7	16,3	12,3	6,5	14,8	47,6	30,9	16,4	6,9
Suecia	334,1	408,2	264,4	298,6	319,2	439,8	741,0	800,3	559,1	581,1
Acuerdos en proceso de ratificación	2.945,3	3.295,7	2.742,0	2.535,9	2.963,3	4.583,9	5.657,5	7.573,5	5.434,0	6.240,3
<i>Cuba</i>	33,6	37,2	37,3	42,9	39,2	47,8	44,2	49,4	39,1	39,8
<i>Japón</i>	2.911,7	3.258,6	2.704,7	2.493,0	2.924,1	4.536,1	5.613,2	7.524,0	5.394,9	6.200,4
Intercambio Comercial Países sin Acuerdos Vigentes (***) (II)	5.708,7	6.789,9	5.454,8	5.609,1	6.459,7	9.939,8	12.609,5	16.834,3	12.418,5	13.911,8
Total Intercambio Comercial de Chile (I+II)	29.936,6	35.267,5	33.902,0	33.429,5	38.290,8	53.914,3	69.192,0	92.668,6	68.294,2	80.132,8

(*): En proceso de ratificación.

(**): Bulgaria y Rumania entran en la Unión Europea a contar de 2007.

(***): Incluye a los acuerdos en proceso de ratificación.

Fuente: Departamento de Estudios e Informaciones, DIRECON (Noviembre 2007) en base a cifras del Banco Central de Chile

RVV/rvv

ANEXO N° 5
BALANZA COMERCIAL DE CHILE SEGÚN ACUERDOS
1999 - 2007

(Cifras en millones de dólares, de cada año)

	1999	2000	2001	2002	2003	2004	2005	2006	Enero - Septiembre 2006	2007
Acuerdos Vigentes (I)	-125,8	-546,5	-240,6	172,4	604,7	5.319,3	5.126,7	16.498,7	12.424,4	13.371,5
<i>Canadá</i>	-234,2	-268,2	-161,7	-57,8	81,9	431,9	664,7	808,8	546,9	20,6
<i>Corea del Sur</i>	278,0	271,1	23,2	271,7	482,6	1.121,6	1.153,6	1.904,3	1.390,5	955,6
<i>Estados Unidos</i>	65,0	-154,7	463,1	1.096,2	1.129,2	1.432,3	1.809,0	3.698,4	3.209,9	1.443,3
<i>México</i>	44,0	202,5	297,9	437,1	446,3	693,7	820,2	1.289,8	1.086,7	835,4
<i>R.P. China</i>	-301,0	-44,1	8,1	137,7	575,2	1.379,8	1.902,9	1.613,0	1.099,5	3.656,3
<i>India</i>	44,2	54,8	39,8	102,4	154,8	312,3	360,7	1.440,4	869,5	1.635,3
Centro América	61,4	87,6	138,4	166,9	252,3	359,5	364,8	493,6	361,9	354,9
Costa Rica	33,7	45,6	48,9	60,5	64,0	88,2	106,7	179,4	129,9	112,0
El Salvador	12,2	12,6	14,1	20,2	30,1	53,5	83,2	97,6	77,4	71,2
Guatemala	7,5	12,3	53,6	61,6	128,8	153,4	115,1	145,2	98,9	117,4
Honduras	4,2	11,9	17,3	19,4	23,6	56,1	51,4	47,2	37,2	33,5
Nicaragua	3,8	5,3	4,5	5,3	5,8	8,3	8,5	24,2	18,6	20,7
Comunidad Andina	278,2	242,8	472,1	554,6	401,8	114,4	-135,5	-322,5	-155,1	-511,7
Bolivia	170,9	134,3	118,2	117,1	99,6	86,2	173,2	227,7	158,7	178,5
Colombia	40,0	30,6	53,4	68,4	81,1	14,9	2,4	129,6	134,7	-92,9
Ecuador	-117,6	-95,6	107,1	159,8	215,6	184,5	70,6	-184,5	-101,2	-141,7
Perú	185,0	173,5	193,4	209,3	5,5	-171,2	-381,7	-495,3	-347,4	-455,6
Efta	-18,1	15,5	50,3	6,8	-21,2	19,2	-102,1	-33,5	-8,0	-43,2
Islandia	-1,3	19,8	10,3	27,1	-1,3	-0,6	-1,1	-0,4	0,2	-1,4
Liechtenstein	-0,2	-0,1	-0,2	-0,2	-0,5	-0,3	-0,3	-0,1	-0,2	-0,1
Noruega	46,3	5,6	-9,0	3,4	-3,7	-35,2	-24,7	-33,4	-15,5	-34,1
Suiza	-62,9	-9,7	49,1	-23,5	-15,7	55,3	-75,9	0,5	7,4	-7,7
Mercosur	-1.585,9	-2.636,8	-3.086,9	-3.793,5	-4.680,6	-5.033,7	-6.111,6	-5.070,1	-3.888,0	-2.954,8
Argentina	-1.294,1	-2.237,9	-2.507,8	-2.831,5	-3.452,2	-3.703,6	-4.185,1	-3.740,7	-2.803,6	-2.478,8
Brasil	-280,7	-373,6	-642,8	-933,2	-1.188,9	-1.359,0	-2.044,1	-1.412,4	-1.126,1	-792,8
Paraguay	-3,6	-19,6	-44,1	-54,4	-16,6	-63,5	-77,2	-120,3	-63,8	-98,2
Uruguay	6,1	2,5	6,8	-23,2	-46,1	-7,4	-28,1	-86,5	-77,5	-22,2
Venezuela (*)	-13,7	-8,2	101,0	48,8	23,1	99,8	222,8	289,8	183,0	437,2
P4	-6,3	-19,9	-19,0	3,6	24,7	29,1	28,6	7,6	10,4	-37,1
Brunei	-	-	-	-	0,0	-	-	-	-	-
Nueva Zelandia	-17,9	-33,2	-18,5	-8,7	2,6	-2,4	-14,5	-21,0	-10,8	-13,8
Singapur	11,6	13,3	-0,5	12,2	22,1	31,5	43,1	28,7	21,3	-23,3
Área del Euro	581,5	945,6	599,7	650,6	1.281,2	3.701,5	3.984,6	9.607,1	7.124,3	7.338,7
Alemania	-69,6	-164,3	-164,0	-310,2	-115,0	80,1	-260,4	569,0	314,8	173,8
Austria	-26,8	-36,9	-27,1	-28,7	-43,5	-59,0	-96,7	-114,4	-78,9	-88,5
Bélgica	182,5	277,0	132,5	100,6	163,5	226,9	203,1	571,2	406,3	381,1
Eslovenia	-1,2	-2,5	-2,8	-3,4	-2,7	-2,9	-4,5	-3,0	-2,4	-1,3
España	-78,7	-41,9	-120,9	-19,1	38,7	231,7	364,1	706,3	537,1	367,9
Finlandia	-20,2	-26,7	-46,8	-56,0	-179,8	-79,5	-363,2	27,5	-3,1	-5,1
Francia	78,0	185,3	35,6	16,9	147,6	782,6	719,6	1.772,2	1.359,6	1.293,7
Grecia	23,5	44,9	37,4	54,7	90,7	119,3	143,5	193,6	166,7	313,5
Holanda	428,4	358,3	437,5	441,5	697,2	1.526,4	2.170,7	3.652,8	2.730,9	2.889,2
Irlanda	-25,7	-21,5	-18,6	-9,1	-10,2	-1,6	-2,6	-9,4	-1,3	7,6
Italia	121,9	406,5	376,0	506,7	536,7	917,1	1.154,8	2.297,5	1.734,5	2.039,2
Luxemburgo	-1,5	-2,1	-5,6	-13,0	-12,8	-13,0	-14,1	-11,6	-9,6	-5,6
Portugal	-29,1	-30,6	-33,6	-30,4	-28,9	-26,5	-29,7	-44,5	-30,1	-26,7
Resto UE (**)	667,2	757,5	934,4	596,1	476,6	757,6	386,7	1.061,7	776,0	678,1
Bulgaria	9,1	66,5	37,1	24,2	66,3	156,7	166,2	439,5	226,1	264,2
Chipre	0,2	0,9	0,6	0,2	0,1	0,7	0,8	2,1	1,7	3,0
Dinamarca	-4,2	-24,9	-9,3	-8,1	-2,5	14,1	9,4	-2,2	-10,2	-21,7
Estonia	0,7	0,7	-1,1	3,5	-8,7	2,3	1,7	-0,7	-2,1	2,7
Hungría	-5,4	-9,2	-8,1	-5,2	-11,4	-10,0	-9,4	-11,3	-8,3	-9,1
Inglaterra	903,4	898,2	1.037,1	623,1	533,7	679,2	392,1	396,9	353,4	292,1
Letonia	2,2	-3,6	-1,6	-10,0	5,4	3,0	-1,3	13,0	7,9	8,9
Lituania	0,1	-0,4	1,7	2,9	6,2	9,1	14,5	7,4	4,8	5,3
Malta	-4,4	-0,1	0,0	0,2	1,8	0,7	0,3	0,9	0,9	-0,0
Polonia	-18,7	-3,8	0,5	-7,6	-17,4	0,2	-15,6	149,7	118,0	153,2
República Eslovaca	-0,9	-0,6	-1,1	-1,2	-2,4	-3,9	-4,2	-7,2	-4,9	-10,1
República Checa	-7,0	-7,3	-6,2	-8,3	-5,0	-8,8	-16,3	-23,6	-19,0	-12,6
Rumania	-0,4	1,6	-15,0	-11,3	-4,4	4,0	10,3	4,4	2,5	-1,3
Suecia	-207,3	-160,6	-100,2	-6,2	-85,1	-89,5	-161,7	92,7	105,1	3,3
Acuerdos en proceso de ratificación	1.672,9	1.874,1	1.619,3	1.441,1	1.687,7	2.975,9	3.611,8	5.270,5	3.761,2	4.241,6
<i>Cuba</i>	32,1	35,7	35,7	40,7	37,2	46,2	40,8	46,4	37,1	35,6
<i>Japón</i>	1.640,8	1.838,4	1.583,5	1.400,4	1.650,5	2.929,7	3.571,1	5.224,1	3.724,1	4.206,0
Balanza Comercial Países sin Acuerdos Vigentes (***) (II)	2.018,4	2.129,0	1.674,7	1.750,8	2.358,8	3.686,6	4.185,0	6.345,9	4.469,8	5.552,5
Total Balanza Comercial de Chile (I+II)	1.892,6	1.582,5	1.434,1	1.923,2	2.963,5	9.006,0	9.311,7	22.844,5	16.894,2	18.924,1

(*): En proceso de ratificación.

(**): Bulgaria y Rumania entran en la Unión Europea a contar de 2007.

(***): Incluye a los acuerdos en proceso de ratificación.

Fuente: Departamento de Estudios e Informaciones, DIRECON (Noviembre 2007) en base a cifras del Banco Central de Chile

RVV/rvv

ANEXO N° 6
EXPORTACIONES CHILENAS SIN COBRE SEGÚN ACUERDOS
1999 - 2007

(Cifras en millones de dólares FOB, de cada año)

	1999	2000	2001	2002	2003	2004	2005	2006	Enero - Septiembre 2006	2007
Acuerdos Vigentes (I)	7.646,4	8.529,9	8.803,6	9.073,2	10.434,8	13.504,7	17.072,3	19.917,9	14.909,6	17.466,5
<i>Canadá</i>	101,3	107,9	114,0	144,6	178,4	199,9	420,2	520,6	382,9	406,9
<i>Corea del Sur</i>	181,6	197,5	175,0	176,2	304,3	456,0	796,8	928,1	670,5	827,4
<i>Estados Unidos</i>	2.486,6	2.585,4	2.658,6	2.936,8	3.310,2	4.045,8	4.793,6	5.273,1	4.063,9	4.347,3
<i>México</i>	338,8	479,7	556,3	722,2	739,1	1.033,7	1.238,8	1.453,7	1.105,2	1.271,6
<i>R.P. China</i>	109,0	248,1	415,0	483,5	550,0	696,7	1.048,9	1.031,7	749,2	1.269,9
<i>India</i>	13,2	9,5	9,8	19,4	29,6	29,8	45,8	51,6	41,8	76,9
Centro América	94,8	107,0	149,0	181,2	272,9	385,2	391,3	511,4	375,2	409,5
Costa Rica	46,9	49,6	51,9	64,6	73,5	97,3	116,0	187,9	135,5	124,2
El Salvador	16,0	14,6	16,7	20,6	30,9	56,5	85,4	98,2	77,8	73,8
Guatemala	23,8	25,5	58,0	71,0	138,7	165,8	128,9	151,7	104,4	154,7
Honduras	4,2	12,0	17,9	19,5	24,0	57,2	52,3	48,4	38,2	33,9
Nicaragua	3,8	5,3	4,5	5,4	5,8	8,4	8,6	25,2	19,3	23,0
Comunidad Andina	816,9	952,9	1.037,2	1.096,1	1.141,9	1.271,7	1.573,3	2.039,1	1.473,5	1.656,2
Bolivia	193,3	163,9	143,3	139,7	141,2	139,5	211,1	286,3	204,4	217,4
Colombia	202,9	229,9	236,7	273,4	284,2	304,6	335,9	426,4	302,4	407,2
Ecuador	110,0	157,3	230,5	252,4	293,5	323,1	341,7	419,1	301,2	339,0
Perú	310,8	401,7	426,8	430,6	422,9	504,5	684,7	907,2	665,4	692,5
Efta	117,5	113,7	84,8	85,9	54,0	60,8	100,9	140,8	103,6	149,0
Islandia	0,8	2,2	13,9	29,9	1,2	2,2	1,9	2,9	1,7	1,9
Liechtenstein	-	-	-	-	-	0,0	0,0	0,1	0,0	0,0
Noruega	62,7	31,0	42,2	27,8	26,2	28,1	36,5	28,5	22,2	33,7
Suiza	54,0	60,5	28,7	28,3	26,6	30,5	62,5	109,3	79,7	113,3
Mercosur	1.380,8	1.410,9	1.357,5	919,8	987,7	1.409,0	1.937,0	2.385,8	1.776,4	2.141,9
Argentina	683,5	578,9	505,9	225,3	302,3	400,0	561,6	674,2	528,6	514,3
Brasil	397,4	495,4	456,9	422,3	475,0	637,0	908,2	1.071,5	791,0	924,1
Paraguay	47,5	46,4	46,0	24,3	24,1	33,5	40,4	61,6	45,1	47,3
Uruguay	57,3	61,6	62,6	41,0	39,0	67,0	72,8	90,4	68,4	68,1
Venezuela (*)	195,1	228,6	286,1	207,0	147,3	271,6	354,1	488,1	343,4	588,2
P4	36,3	34,1	31,7	34,3	51,6	75,1	53,6	58,8	47,8	44,9
Brunei	-	-	-	-	0,0	-	-	-	-	-
Nueva Zelandia	9,3	9,7	9,4	9,2	21,1	22,9	26,4	22,3	19,2	20,1
Singapur	27,0	24,5	22,3	25,1	30,5	52,2	27,1	36,5	28,6	24,8
Área del Euro	1.360,6	1.626,0	1.577,0	1.585,3	2.042,0	2.941,9	3.810,2	4.428,1	3.321,2	3.961,2
Alemania	200,0	184,5	196,9	190,3	274,2	325,9	419,4	613,7	441,6	546,3
Austria	8,6	11,3	13,5	10,0	10,0	8,4	5,6	6,1	4,9	14,9
Bélgica	236,3	325,9	192,1	173,1	221,8	269,8	334,1	379,3	281,9	317,0
Eslovenia	0,2	0,1	0,2	0,2	0,6	1,0	0,4	1,3	0,9	2,5
España	246,3	258,8	271,1	303,3	347,0	418,6	556,5	605,8	446,5	539,3
Finlandia	13,0	19,5	13,1	20,2	23,3	40,7	67,6	65,9	50,1	53,4
Francia	136,0	209,8	183,5	198,0	248,0	304,0	324,8	338,8	267,5	277,4
Grecia	5,3	4,3	3,6	6,5	10,8	12,5	10,8	11,3	9,3	16,2
Holanda	309,2	323,5	459,7	403,8	569,4	1.163,7	1.611,2	1.887,7	1.431,3	1.678,1
Irlanda	15,7	20,6	24,5	30,1	34,4	42,2	44,6	52,2	39,9	46,4
Italia	170,2	247,3	197,9	233,8	276,8	324,2	404,6	436,8	324,8	443,0
Luxemburgo	0,2	0,3	1,0	0,1	0,4	0,6	0,4	0,3	0,3	0,3
Portugal	19,7	20,0	20,0	16,0	25,2	30,2	30,1	29,0	22,1	26,3
Resto UE (**)	608,9	657,4	637,8	687,7	773,1	899,2	861,9	1.095,3	798,4	903,8
Bulgaria	1,1	2,0	0,5	0,5	0,6	1,3	1,5	29,9	2,5	28,0
Chipre	0,2	1,0	0,7	0,3	0,1	0,9	1,0	2,2	1,8	3,1
Dinamarca	45,8	49,1	57,0	57,7	74,9	82,1	117,1	115,8	79,8	97,1
Estonia	0,7	0,7	1,9	3,6	2,3	4,1	8,1	7,6	6,0	4,4
Hungría	0,3	0,2	0,4	0,2	0,5	1,4	2,1	1,7	1,4	2,2
Inglaterra	518,8	544,5	519,9	549,1	609,9	676,1	499,9	585,3	448,6	552,3
Letonia	3,3	6,2	9,3	5,6	5,9	7,2	10,3	15,3	9,9	10,0
Lituania	0,1	0,4	1,9	3,2	6,6	9,3	15,2	8,9	6,1	6,2
Malta	0,1	0,2	0,2	0,3	1,9	1,0	1,3	1,5	1,2	1,1
Polonia	3,1	6,4	6,6	5,8	6,9	14,2	21,1	100,9	68,6	27,2
República Eslovaca	0,0	0,0	0,2	0,0	0,2	0,1	0,3	0,6	0,5	0,2
República Checa	0,3	0,3	0,8	1,1	2,3	4,3	4,0	4,5	3,1	5,9
Rumania	0,3	0,8	0,7	0,5	1,0	1,0	1,1	6,3	3,8	2,8
Suecia	34,7	45,5	37,7	59,9	59,9	96,5	178,9	215,0	164,9	163,4
Acuerdos en proceso de ratificación	1.430,2	1.434,2	1.295,7	1.269,4	1.355,0	1.948,8	2.561,3	2.513,2	1.749,2	2.068,8
<i>Cuba</i>	32,8	36,4	36,5	41,8	38,2	47,0	42,5	47,9	38,1	37,7
<i>Japón</i>	1.397,4	1.397,7	1.259,1	1.227,7	1.316,8	1.901,8	2.518,8	2.465,3	1.711,1	2.031,1
Exportaciones Países sin Acuerdos Vigentes (***) (II)	2.475,3	2.562,7	2.244,1	2.328,1	2.719,6	3.598,5	4.584,6	5.154,0	3.751,1	4.573,9
Total Exportaciones de Chile (I+II)	10.121,6	11.092,6	11.047,7	11.401,3	13.154,5	17.103,2	21.656,9	25.071,9	18.660,7	22.040,4

(*): En proceso de ratificación.

(**): Bulgaria y Rumania entran en la Unión Europea a contar de 2007.

(***): Incluye a los acuerdos en proceso de ratificación.

ANEXO N° 6.a
ESTRUCTURA DE LAS EXPORTACIONES CHILENAS SIN COBRE SEGÚN ACUERDOS
1999 - 2007

(Cifras en porcentajes)

	1999	2000	2001	2002	2003	2004	2005	2006	Enero - Septiembre	
									2006	2007
Acuerdos Vigentes (I)	75,5	76,9	79,7	79,6	79,3	79,0	78,8	79,4	79,9	79,2
<i>Canadá</i>	<i>1,0</i>	<i>1,0</i>	<i>1,0</i>	<i>1,3</i>	<i>1,4</i>	<i>1,2</i>	<i>1,9</i>	<i>2,1</i>	<i>2,1</i>	<i>1,8</i>
<i>Corea del Sur</i>	<i>1,8</i>	<i>1,8</i>	<i>1,6</i>	<i>1,5</i>	<i>2,3</i>	<i>2,7</i>	<i>3,7</i>	<i>3,7</i>	<i>3,6</i>	<i>3,8</i>
<i>Estados Unidos</i>	<i>24,6</i>	<i>23,3</i>	<i>24,1</i>	<i>25,8</i>	<i>25,2</i>	<i>23,7</i>	<i>22,1</i>	<i>21,0</i>	<i>21,8</i>	<i>19,7</i>
<i>México</i>	<i>3,3</i>	<i>4,3</i>	<i>5,0</i>	<i>6,3</i>	<i>5,6</i>	<i>6,0</i>	<i>5,7</i>	<i>5,8</i>	<i>5,9</i>	<i>5,8</i>
<i>R.P. China</i>	<i>1,1</i>	<i>2,2</i>	<i>3,8</i>	<i>4,2</i>	<i>4,2</i>	<i>4,1</i>	<i>4,8</i>	<i>4,1</i>	<i>4,0</i>	<i>5,8</i>
<i>India</i>	<i>0,1</i>	<i>0,1</i>	<i>0,1</i>	<i>0,2</i>	<i>0,2</i>	<i>0,2</i>	<i>0,2</i>	<i>0,2</i>	<i>0,2</i>	<i>0,3</i>
<i>Centro América</i>	<i>0,9</i>	<i>1,0</i>	<i>1,3</i>	<i>1,6</i>	<i>2,1</i>	<i>2,3</i>	<i>1,8</i>	<i>2,0</i>	<i>2,0</i>	<i>1,9</i>
Costa Rica	0,5	0,4	0,5	0,6	0,6	0,6	0,5	0,7	0,7	0,6
El Salvador	0,2	0,1	0,2	0,2	0,2	0,3	0,4	0,4	0,4	0,3
Guatemala	0,2	0,2	0,5	0,6	1,1	1,0	0,6	0,6	0,6	0,7
Honduras	0,0	0,1	0,2	0,2	0,2	0,3	0,2	0,2	0,2	0,2
Nicaragua	0,0	0,0	0,0	0,0	0,0	0,0	0,0	0,1	0,1	0,1
<i>Comunidad Andina</i>	<i>8,1</i>	<i>8,6</i>	<i>9,4</i>	<i>9,6</i>	<i>8,7</i>	<i>7,4</i>	<i>7,3</i>	<i>8,1</i>	<i>7,9</i>	<i>7,5</i>
Bolivia	1,9	1,5	1,3	1,2	1,1	0,8	1,0	1,1	1,1	1,0
Colombia	2,0	2,1	2,1	2,4	2,2	1,8	1,6	1,7	1,6	1,8
Ecuador	1,1	1,4	2,1	2,2	2,2	1,9	1,6	1,7	1,6	1,5
Perú	3,1	3,6	3,9	3,8	3,2	2,9	3,2	3,6	3,6	3,1
<i>Efta</i>	<i>1,2</i>	<i>1,0</i>	<i>0,8</i>	<i>0,8</i>	<i>0,4</i>	<i>0,4</i>	<i>0,5</i>	<i>0,6</i>	<i>0,6</i>	<i>0,7</i>
Islandia	0,0	0,2	0,1	0,3	0,0	0,0	0,0	0,0	0,0	0,0
Liechtenstein	-	-	-	-	-	0,0	0,0	0,0	0,0	0,0
Noruega	0,6	0,3	0,4	0,2	0,2	0,2	0,2	0,1	0,1	0,2
Suiza	0,5	0,5	0,3	0,2	0,2	0,2	0,3	0,4	0,4	0,5
<i>Mercosur</i>	<i>13,6</i>	<i>12,7</i>	<i>12,3</i>	<i>8,1</i>	<i>7,5</i>	<i>8,2</i>	<i>8,9</i>	<i>9,5</i>	<i>9,5</i>	<i>9,7</i>
Argentina	6,8	5,2	4,6	2,0	2,3	2,3	2,6	2,7	2,8	2,3
Brasil	3,9	4,5	4,1	3,7	3,6	3,7	4,2	4,3	4,2	4,2
Paraguay	0,5	0,4	0,4	0,2	0,2	0,2	0,2	0,2	0,2	0,2
Uruguay	0,6	0,6	0,6	0,4	0,3	0,4	0,3	0,4	0,4	0,3
Venezuela (*)	1,9	2,1	2,6	1,8	1,1	1,6	1,6	1,9	1,8	2,7
<i>P4</i>	<i>0,4</i>	<i>0,3</i>	<i>0,3</i>	<i>0,3</i>	<i>0,4</i>	<i>0,4</i>	<i>0,2</i>	<i>0,2</i>	<i>0,3</i>	<i>0,2</i>
Brunei	-	-	-	-	0,0	-	-	-	-	-
Nueva Zelandia	0,1	0,1	0,1	0,1	0,2	0,1	0,1	0,1	0,1	0,1
Singapur	0,3	0,2	0,2	0,2	0,2	0,3	0,1	0,1	0,2	0,1
<i>Área del Euro</i>	<i>13,4</i>	<i>14,7</i>	<i>14,3</i>	<i>13,9</i>	<i>15,5</i>	<i>17,2</i>	<i>17,6</i>	<i>17,7</i>	<i>17,8</i>	<i>18,0</i>
Alemania	2,0	1,7	1,8	1,7	2,1	1,9	1,9	2,4	2,4	2,5
Austria	0,1	0,1	0,1	0,1	0,1	0,0	0,0	0,0	0,0	0,1
Bélgica	2,3	2,9	1,7	1,5	1,7	1,6	1,5	1,5	1,5	1,4
Eslovenia	0,0	0,0	0,0	0,0	0,0	0,0	0,0	0,0	0,0	0,0
España	2,4	2,3	2,5	2,7	2,6	2,4	2,6	2,4	2,4	2,4
Finlandia	0,1	0,2	0,1	0,2	0,2	0,2	0,3	0,3	0,3	0,2
Francia	1,3	1,9	1,7	1,7	1,9	1,8	1,5	1,4	1,4	1,3
Grecia	0,1	0,0	0,0	0,1	0,1	0,1	0,0	0,0	0,0	0,1
Holanda	3,1	2,9	4,2	3,5	4,3	6,8	7,4	7,5	7,7	7,6
Irlanda	0,2	0,2	0,2	0,3	0,3	0,2	0,2	0,2	0,2	0,2
Italia	1,7	2,2	1,8	2,1	2,1	1,9	1,9	1,7	1,7	2,0
Luxemburgo	0,0	0,0	0,0	0,0	0,0	0,0	0,0	0,0	0,0	0,0
Portugal	0,2	0,2	0,2	0,1	0,2	0,2	0,1	0,1	0,1	0,1
<i>Resto UE (**)</i>	<i>6,0</i>	<i>5,9</i>	<i>5,8</i>	<i>6,0</i>	<i>5,9</i>	<i>5,3</i>	<i>4,0</i>	<i>4,4</i>	<i>4,3</i>	<i>4,1</i>
Bulgaria	0,0	0,0	0,0	0,0	0,0	0,0	0,0	0,1	0,0	0,1
Chipre	0,0	0,0	0,0	0,0	0,0	0,0	0,0	0,0	0,0	0,0
Dinamarca	0,5	0,4	0,5	0,5	0,6	0,5	0,5	0,5	0,4	0,4
Estonia	0,0	0,0	0,0	0,0	0,0	0,0	0,0	0,0	0,0	0,0
Hungría	0,0	0,0	0,0	0,0	0,0	0,0	0,0	0,0	0,0	0,0
Inglaterra	5,1	4,9	4,7	4,8	4,6	4,0	2,3	2,3	2,4	2,5
Letonia	0,0	0,1	0,1	0,0	0,0	0,0	0,0	0,1	0,1	0,0
Lituania	0,0	0,0	0,0	0,0	0,1	0,1	0,1	0,0	0,0	0,0
Malta	0,0	0,0	0,0	0,0	0,0	0,0	0,0	0,0	0,0	0,0
Polonia	0,0	0,1	0,1	0,1	0,1	0,1	0,1	0,4	0,4	0,1
República Eslovaca	0,0	0,0	0,0	0,0	0,0	0,0	0,0	0,0	0,0	0,0
República Checa	0,0	0,0	0,0	0,0	0,0	0,0	0,0	0,0	0,0	0,0
Rumania	0,0	0,0	0,0	0,0	0,0	0,0	0,0	0,0	0,0	0,0
Suecia	0,3	0,4	0,3	0,5	0,5	0,6	0,8	0,9	0,9	0,7
Acuerdos en proceso de ratificación	14,1	12,9	11,7	11,1	10,3	11,4	11,8	10,0	9,4	9,4
<i>Cuba</i>	<i>0,3</i>	<i>0,3</i>	<i>0,3</i>	<i>0,4</i>	<i>0,3</i>	<i>0,3</i>	<i>0,2</i>	<i>0,2</i>	<i>0,2</i>	<i>0,2</i>
<i>Japón</i>	<i>13,8</i>	<i>12,6</i>	<i>11,4</i>	<i>10,8</i>	<i>10,0</i>	<i>11,1</i>	<i>11,6</i>	<i>9,8</i>	<i>9,2</i>	<i>9,2</i>
Exportaciones Países sin Acuerdos Vigentes (***) (II)	24,5	23,1	20,3	20,4	20,7	21,0	21,2	20,6	20,1	20,8
Total Exportaciones de Chile (I+II)	100,0	100,0	100,0	100,0	100,0	100,0	100,0	100,0	100,0	100,0

(*): En proceso de ratificación.

(**): Bulgaria y Rumania entran en la Unión Europea a contar de 2007.

(***): Incluye a los acuerdos en proceso de ratificación.

ANEXO N° 7
IMPORTACIONES CHILENAS SIN PETRÓLEO NI GAS NATURAL SEGÚN ACUERDOS
1999 - 2007

(Cifras en millones de dólares CIF, de cada año)

	1999	2000	2001	2002	2003	2004	2005	2006	Enero - Septiembre 2006	2007
Acuerdos Vigentes (I)	11.103,4	12.699,4	12.460,0	12.108,0	13.317,5	16.875,6	22.887,3	26.106,7	19.085,7	23.948,6
<i>Canadá</i>	407,7	511,9	427,3	321,5	333,1	348,5	406,4	482,9	362,9	751,6
<i>Corea del Sur</i>	405,7	535,2	540,0	438,8	540,8	699,7	1.077,3	1.641,9	1.178,5	2.044,5
<i>Estados Unidos</i>	3.022,4	3.338,3	2.888,6	2.568,5	2.576,4	3.402,0	4.722,5	5.591,8	4.113,6	5.268,8
<i>México</i>	578,8	615,6	532,8	475,4	480,6	620,6	764,2	1.003,2	701,3	958,9
<i>R.P. China</i>	660,1	951,4	1.013,7	1.102,4	1.290,2	1.847,6	2.542,7	3.491,4	2.452,3	3.475,7
<i>India</i>	55,1	70,1	75,2	82,1	70,5	100,8	134,8	164,5	116,6	138,6
<i>Centro América</i>	33,4	19,3	10,6	14,2	20,7	25,7	26,5	17,8	13,3	54,6
Costa Rica	13,2	4,0	2,9	4,1	9,5	9,1	9,3	8,5	5,7	12,1
El Salvador	3,7	2,0	2,6	0,4	0,9	3,0	2,3	0,7	0,4	2,5
Guatemala	16,3	13,2	4,4	9,5	9,9	12,4	13,7	6,5	5,4	37,3
Honduras	0,0	0,1	0,6	0,2	0,4	1,2	1,0	1,2	1,0	0,4
Nicaragua	0,0	0,0	0,0	0,0	0,0	0,1	0,2	1,0	0,7	2,2
<i>Comunidad Andina</i>	454,8	557,7	515,7	483,3	566,9	889,9	1.357,1	1.353,1	956,1	1.300,7
Bolivia	22,4	30,2	25,0	17,8	32,4	53,3	37,8	38,9	26,0	38,6
Colombia	166,0	206,3	189,3	206,9	203,5	295,1	284,3	301,0	218,8	358,0
Ecuador	108,5	99,5	90,6	92,6	77,9	80,7	90,7	119,8	88,7	109,7
Perú	157,9	221,7	210,8	166,0	253,0	460,8	944,3	893,4	622,5	794,4
<i>Efta</i>	172,6	152,1	164,6	126,7	135,3	171,6	203,0	202,4	139,9	192,2
Islandia	2,1	2,5	3,6	2,8	2,5	2,8	3,0	3,3	1,5	3,3
Liechtenstein	0,2	0,1	0,2	0,2	0,5	0,3	0,4	0,2	0,2	0,1
Noruega	16,4	25,4	51,2	24,3	29,9	63,3	61,2	61,9	37,7	67,8
Suiza	154,0	124,1	109,6	99,4	102,4	105,2	138,3	137,0	100,4	121,0
<i>Mercosur</i>	2.359,5	2.960,9	3.114,3	3.363,6	3.936,9	5.118,5	6.512,3	6.856,8	5.092,4	5.245,9
Argentina	1.145,4	1.374,2	1.411,9	1.588,9	1.930,6	2.413,8	2.909,3	3.281,0	2.434,6	2.589,7
Brasil	968,3	1.324,4	1.413,8	1.518,1	1.804,2	2.398,7	3.248,6	3.014,9	2.240,2	2.245,0
Paraguay	51,4	66,8	90,3	78,7	40,7	97,0	117,6	181,9	108,9	145,5
Uruguay	51,2	59,1	55,8	64,2	85,1	74,3	100,8	176,9	145,9	90,3
Venezuela (*)	143,1	136,3	142,5	113,7	76,4	134,6	135,9	202,1	163,0	175,5
<i>P4</i>	55,2	62,3	52,9	41,5	37,9	53,2	71,7	71,4	51,1	133,8
Brunei	-	-	0,0	0,0	0,0	-	-	-	-	-
Nueva Zelandia	27,5	43,1	27,9	17,9	18,5	25,3	40,9	43,4	30,1	34,0
Singapur	27,7	19,2	25,0	23,6	19,4	27,9	30,8	28,0	21,0	99,8
<i>Área del Euro</i>	2.347,3	2.346,5	2.623,6	2.622,0	2.803,1	2.981,5	4.127,6	4.336,7	3.298,7	3.622,8
Alemania	626,6	622,1	692,2	738,8	716,9	832,3	1.198,2	1.259,1	947,5	1.097,1
Austria	35,4	48,2	40,6	38,9	53,5	67,4	102,4	120,5	83,8	103,5
Bélgica	97,7	98,1	109,8	126,4	111,1	104,0	178,3	166,1	115,4	172,8
Eslovenia	1,4	2,6	3,0	3,6	3,4	3,9	4,9	4,3	3,3	3,8
España	406,8	428,0	466,1	417,3	452,9	516,1	622,5	710,0	531,3	623,4
Finlandia	71,1	88,2	84,3	106,8	252,7	197,0	514,4	263,2	222,8	185,8
Francia	417,4	447,8	575,2	623,3	595,8	510,2	682,2	706,3	537,2	573,4
Grecia	1,6	2,9	5,1	10,4	2,9	4,6	7,6	28,9	25,6	6,4
Holanda	82,7	94,4	107,6	101,7	114,5	186,2	170,7	301,0	266,5	203,1
Irlanda	41,4	42,2	43,1	39,2	44,6	43,8	47,2	61,6	41,3	38,8
Italia	514,8	419,0	436,5	356,1	387,6	445,6	524,8	630,3	462,0	555,9
Luxemburgo	1,8	2,5	6,6	13,1	13,3	13,6	14,5	11,9	9,9	5,9
Portugal	48,8	50,6	53,6	46,4	54,1	56,8	59,8	73,5	52,2	53,0
<i>Resto UE (**)</i>	550,8	578,0	500,9	467,9	525,2	615,8	941,2	892,9	609,1	760,4
Bulgaria	2,2	0,2	0,3	5,7	0,8	1,0	3,8	2,1	1,0	16,8
Chipre	0,0	0,1	0,1	0,0	0,1	0,2	0,2	0,1	0,1	0,1
Dinamarca	50,1	74,0	66,3	66,9	77,3	68,0	107,8	117,9	90,0	118,8
Estonia	0,0	0,0	3,0	0,0	11,0	1,8	6,4	8,3	8,1	1,6
Hungría	5,7	9,4	8,5	5,5	12,0	11,4	11,5	12,9	9,7	11,2
Inglaterra	181,8	177,7	194,9	185,6	181,2	219,7	266,7	300,9	200,6	261,9
Letonia	1,1	9,7	10,9	15,6	0,4	4,2	11,6	2,3	2,0	1,0
Lituania	0,0	0,8	0,3	0,3	0,4	0,2	0,7	1,6	1,3	0,9
Malta	4,4	0,3	0,2	0,1	0,1	0,3	0,9	0,6	0,4	1,2
Polonia	21,9	10,2	10,3	13,3	24,3	22,0	36,7	43,1	34,5	25,2
República Eslovaca	1,0	0,6	1,3	1,3	2,6	4,0	4,5	7,8	5,4	10,3
República Checa	7,3	7,6	7,0	9,4	7,3	13,1	20,3	28,2	22,1	18,5
Rumania	4,6	3,1	15,7	11,8	5,4	5,4	18,6	13,2	7,0	4,1
Suecia	270,7	284,4	182,3	152,4	202,1	264,7	451,4	353,8	227,0	288,9
Acuerdos en proceso de ratificación	636,2	710,8	561,4	547,4	637,8	804,0	1.022,8	1.151,5	836,4	999,3
<i>Cuba</i>	0,7	0,7	0,8	1,1	1,0	0,8	1,7	1,5	1,0	2,1
<i>Japón</i>	635,4	710,1	560,6	546,3	636,8	803,2	1.021,1	1.150,0	835,4	997,2
Importaciones Países sin Acuerdos Vigentes (***) (II)	1.614,1	1.920,8	1.723,0	1.711,8	1.827,8	2.213,6	2.672,6	3.197,1	2.283,3	2.562,7
Total Importaciones de Chile (I+II)	12.717,5	14.620,2	14.183,0	13.819,8	15.145,3	19.089,1	25.559,9	29.303,8	21.369,1	26.511,3

(*) En proceso de ratificación.

(**): Bulgaria y Rumania entran en la Unión Europea a contar de 2007.

(***): Incluye a los acuerdos en proceso de ratificación.

ANEXO N° 7.a
ESTRUCTURA IMPORTACIONES CHILENAS SIN PETRÓLEO NI GAS NATURAL
SEGÚN ACUERDOS, 1999 - 2007

(Cifras en porcentajes)

	1999	2000	2001	2002	2003	2004	2005	2006	Enero - Septiembre	
									2006	2007
Acuerdos Vigentes (I)	87,3	86,9	87,9	87,6	87,9	88,4	89,5	89,1	89,3	90,3
<i>Canadá</i>	3,2	3,5	3,0	2,3	2,2	1,8	1,6	1,6	1,7	2,8
<i>Corea del Sur</i>	3,2	3,7	3,8	3,2	3,6	3,7	4,2	5,6	5,5	7,7
<i>Estados Unidos</i>	23,8	22,8	20,4	18,6	17,0	17,8	18,5	19,1	19,3	19,9
<i>México</i>	4,6	4,2	3,8	3,4	3,2	3,3	3,0	3,4	3,3	3,6
<i>R.P. China</i>	5,2	6,5	7,1	8,0	8,5	9,7	9,9	11,9	11,5	13,1
<i>India</i>	0,4	0,5	0,5	0,6	0,5	0,5	0,5	0,6	0,5	0,5
<i>Centro América</i>	0,3	0,1	0,1	0,1	0,1	0,1	0,1	0,1	0,1	0,2
Costa Rica	0,1	0,0	0,0	0,0	0,1	0,0	0,0	0,0	0,0	0,0
El Salvador	0,0	0,0	0,0	0,0	0,0	0,0	0,0	0,0	0,0	0,0
Guatemala	0,1	0,1	0,0	0,1	0,1	0,1	0,1	0,0	0,0	0,1
Honduras	0,0	0,0	0,0	0,0	0,0	0,0	0,0	0,0	0,0	0,0
Nicaragua	0,0	0,0	0,0	0,0	0,0	0,0	0,0	0,0	0,0	0,0
<i>Comunidad Andina</i>	3,6	3,8	3,6	3,5	3,7	4,7	5,3	4,6	4,5	4,9
Bolivia	0,2	0,2	0,2	0,1	0,2	0,3	0,1	0,1	0,1	0,1
Colombia	1,3	1,4	1,3	1,5	1,3	1,5	1,1	1,0	1,0	1,4
Ecuador	0,9	0,7	0,6	0,7	0,5	0,4	0,4	0,4	0,4	0,4
Perú	1,2	1,5	1,5	1,2	1,7	2,4	3,7	3,0	2,9	3,0
<i>Efta</i>	1,4	1,0	1,2	0,9	0,9	0,9	0,8	0,7	0,7	0,7
Islandia	0,0	0,0	0,0	0,0	0,0	0,0	0,0	0,0	0,0	0,0
Liechtenstein	0,0	0,0	0,0	0,0	0,0	0,0	0,0	0,0	0,0	0,0
Noruega	0,1	0,2	0,4	0,2	0,2	0,3	0,2	0,2	0,2	0,3
Suiza	1,2	0,8	0,8	0,7	0,7	0,6	0,5	0,5	0,5	0,5
<i>Mercosur</i>	18,6	20,3	22,0	24,3	26,0	26,8	25,5	23,4	23,8	19,8
Argentina	9,0	9,4	10,0	11,5	12,7	12,6	11,4	11,2	11,4	9,8
Brasil	7,6	9,1	10,0	11,0	11,9	12,6	12,7	10,3	10,5	8,5
Paraguay	0,4	0,5	0,6	0,6	0,3	0,5	0,5	0,6	0,5	0,5
Uruguay	0,4	0,4	0,4	0,5	0,6	0,4	0,4	0,6	0,7	0,3
Venezuela (*)	1,1	0,9	1,0	0,8	0,5	0,7	0,5	0,7	0,8	0,7
<i>P4</i>	0,4	0,4	0,4	0,3	0,2	0,3	0,3	0,2	0,2	0,5
Brunei	-	-	0,0	0,0	0,0	-	-	-	-	-
Nueva Zelandia	0,2	0,3	0,2	0,1	0,1	0,1	0,2	0,1	0,1	0,1
Singapur	0,2	0,1	0,2	0,2	0,1	0,1	0,1	0,1	0,1	0,4
<i>Área del Euro</i>	18,5	16,0	18,5	19,0	18,5	15,6	16,1	14,8	15,4	13,7
Alemania	4,9	4,3	4,9	5,3	4,7	4,4	4,7	4,3	4,4	4,1
Austria	0,3	0,3	0,3	0,3	0,4	0,4	0,4	0,4	0,4	0,4
Bélgica	0,8	0,7	0,8	0,9	0,7	0,5	0,7	0,6	0,5	0,7
Eslovenia	0,0	0,0	0,0	0,0	0,0	0,0	0,0	0,0	0,0	0,0
España	3,2	2,9	3,3	3,0	3,0	2,7	2,4	2,4	2,5	2,4
Finlandia	0,6	0,6	0,6	0,8	1,7	1,0	2,0	0,9	1,0	0,7
Francia	3,3	3,1	4,1	4,5	3,9	2,7	2,7	2,4	2,5	2,2
Grecia	0,0	0,0	0,0	0,1	0,0	0,0	0,0	0,1	0,1	0,0
Holanda	0,7	0,6	0,8	0,7	0,8	1,0	0,7	1,0	1,2	0,8
Irlanda	0,3	0,3	0,3	0,3	0,3	0,2	0,2	0,2	0,2	0,1
Italia	4,0	2,9	3,1	2,6	2,6	2,3	2,1	2,2	2,2	2,1
Luxemburgo	0,0	0,0	0,0	0,1	0,1	0,1	0,1	0,0	0,0	0,0
Portugal	0,4	0,3	0,4	0,3	0,4	0,3	0,2	0,3	0,2	0,2
<i>Resto UE (**)</i>	4,3	4,0	3,5	3,4	3,5	3,2	3,7	3,0	2,9	2,9
Bulgaria	0,0	0,0	0,0	0,0	0,0	0,0	0,0	0,0	0,0	0,1
Chipre	0,0	0,0	0,0	0,0	0,0	0,0	0,0	0,0	0,0	0,0
Dinamarca	0,4	0,5	0,5	0,5	0,5	0,4	0,4	0,4	0,4	0,4
Estonia	0,0	0,0	0,0	0,0	0,1	0,0	0,0	0,0	0,0	0,0
Hungría	0,0	0,1	0,1	0,0	0,1	0,1	0,0	0,0	0,0	0,0
Inglaterra	1,4	1,2	1,4	1,3	1,2	1,2	1,0	1,0	0,9	1,0
Letonia	0,0	0,1	0,1	0,1	0,0	0,0	0,0	0,0	0,0	0,0
Lituania	0,0	0,0	0,0	0,0	0,0	0,0	0,0	0,0	0,0	0,0
Malta	0,0	0,0	0,0	0,0	0,0	0,0	0,0	0,0	0,0	0,0
Polonia	0,2	0,1	0,1	0,1	0,2	0,1	0,1	0,1	0,2	0,1
República Eslovaca	0,0	0,0	0,0	0,0	0,0	0,0	0,0	0,0	0,0	0,0
República Checa	0,1	0,1	0,0	0,1	0,0	0,1	0,1	0,1	0,1	0,1
Rumania	0,0	0,0	0,1	0,1	0,0	0,0	0,1	0,0	0,0	0,0
Suecia	2,1	1,9	1,3	1,1	1,3	1,4	1,8	1,2	1,1	1,1
Acuerdos en proceso de ratificación	5,0	4,9	4,0	4,0	4,2	4,2	4,0	3,9	3,9	3,8
<i>Cuba</i>	0,0	0,0	0,0	0,0	0,0	0,0	0,0	0,0	0,0	0,0
<i>Japón</i>	5,0	4,9	4,0	4,0	4,2	4,2	4,0	3,9	3,9	3,8
Importaciones Países sin Acuerdos Vigentes (***) (II)	12,7	13,1	12,1	12,4	12,1	11,6	10,5	10,9	10,7	9,7
Total Importaciones de Chile (I+II)	100,0	100,0	100,0	100,0	100,0	100,0	100,0	100,0	100,0	100,0

(*) En proceso de ratificación.

(**): Bulgaria y Rumania entran en la Unión Europea a contar de 2007.

(***): Incluye a los acuerdos en proceso de ratificación.

ANEXO N° 8
INTERCAMBIO COMERCIAL DE CHILE SIN COBRE, PETRÓLEO NI GAS NATURAL
SEGÚN ACUERDOS; 1999 - 2007

(Cifras en millones de dólares, de cada año)

	1999	2000	2001	2002	2003	2004	2005	2006	Enero - Septiembre 2006	2007
Acuerdos Vigentes (I)	18.749,8	21.229,3	21.263,6	21.181,2	23.752,4	30.380,3	39.959,6	46.024,6	33.995,3	41.415,1
<i>Canadá</i>	509,0	619,8	541,2	466,1	511,5	548,3	826,6	1.003,5	745,8	1.158,5
<i>Corea del Sur</i>	587,3	732,7	715,0	615,0	845,1	1.155,7	1.874,1	2.570,0	1.849,0	2.871,8
<i>Estados Unidos</i>	5.509,1	5.923,6	5.547,1	5.505,3	5.886,6	7.447,8	9.516,0	10.864,8	8.177,4	9.616,1
<i>México</i>	917,6	1.095,3	1.089,1	1.197,6	1.219,7	1.654,3	2.003,1	2.456,9	1.806,5	2.230,5
<i>R.P. China</i>	769,0	1.199,5	1.428,6	1.585,9	1.840,2	2.544,4	3.591,6	4.523,0	3.201,5	4.745,7
<i>India</i>	68,3	79,6	85,0	101,5	100,2	130,6	180,5	216,1	158,4	215,5
<i>Centro América</i>	128,2	126,3	159,6	195,4	293,6	410,9	417,8	529,2	388,5	464,1
Costa Rica	60,2	53,7	54,8	68,7	83,0	106,3	125,4	196,3	141,2	136,3
El Salvador	19,7	16,5	19,3	21,0	31,8	59,5	87,7	98,9	78,3	76,3
Guatemala	40,2	38,7	62,4	80,5	148,7	178,2	142,6	158,3	109,8	192,0
Honduras	4,2	12,1	18,6	19,7	24,4	58,4	53,3	49,5	39,2	34,3
Nicaragua	3,8	5,3	4,5	5,4	5,8	8,5	8,8	26,2	20,0	25,2
<i>Comunidad Andina</i>	1.271,7	1.510,5	1.552,9	1.579,4	1.708,7	2.161,5	2.930,4	3.392,2	2.429,5	2.956,9
Bolivia	215,7	194,2	168,3	157,5	173,6	192,8	248,9	325,2	230,4	255,9
Colombia	368,9	436,2	426,0	480,3	487,7	599,6	620,2	727,5	521,3	765,3
Ecuador	218,5	256,8	321,1	345,0	371,5	403,8	432,3	538,9	389,9	448,7
Perú	468,7	623,4	637,5	596,6	675,9	965,3	1.629,0	1.800,6	1.287,9	1.487,0
<i>Efta</i>	290,1	265,8	249,4	212,7	189,3	232,4	303,9	343,2	243,5	341,2
Islandia	3,0	24,7	17,5	32,7	3,7	5,0	5,0	6,3	3,2	5,2
Liechtenstein	0,2	0,1	0,2	0,2	0,5	0,3	0,4	0,3	0,2	0,1
Noruega	79,1	56,4	93,4	52,1	56,1	91,4	97,8	90,4	59,9	101,5
Suiza	207,9	184,6	138,3	127,7	129,0	135,7	200,8	246,3	180,1	234,4
<i>Mercosur</i>	3.740,3	4.371,7	4.471,7	4.283,4	4.924,6	6.527,5	8.449,3	9.242,5	6.868,9	7.387,9
Argentina	1.828,9	1.953,1	1.917,8	1.814,2	2.232,9	2.813,8	3.470,9	3.955,2	2.963,1	3.104,0
Brasil	1.365,7	1.819,8	1.870,7	1.940,3	2.279,2	3.035,7	4.156,9	4.086,3	3.031,2	3.169,1
Paraguay	98,9	113,2	136,3	103,0	64,8	130,6	158,0	243,6	153,9	192,9
Uruguay	108,5	120,7	118,4	105,3	124,1	141,3	173,6	267,2	214,2	158,3
Venezuela (*)	338,2	364,9	428,6	320,6	223,6	406,2	490,0	690,2	506,4	763,6
<i>P4</i>	91,5	96,4	84,6	75,8	89,5	128,4	125,3	130,2	98,9	178,7
Brunei	-	-	0,0	0,0	0,0	-	-	-	-	-
Nueva Zelandia	36,8	52,8	37,4	27,1	39,6	48,3	67,4	65,7	49,3	54,1
Singapur	54,6	43,6	47,3	48,8	49,9	80,1	57,9	64,5	49,6	124,6
<i>Área del Euro</i>	3.707,9	3.972,5	4.200,6	4.207,3	4.845,1	5.923,4	7.937,8	8.764,7	6.619,9	7.584,0
Alemania	826,5	806,7	889,1	929,1	991,2	1.158,1	1.617,6	1.872,8	1.389,1	1.643,4
Austria	44,0	59,4	54,0	48,9	63,4	75,8	108,0	126,6	88,7	118,4
Bélgica	334,0	424,0	301,9	299,5	332,9	373,8	512,5	545,4	397,4	489,8
Eslovenia	1,7	2,7	3,2	3,8	4,0	4,9	5,3	5,6	4,2	6,3
España	653,1	686,8	737,2	720,6	799,9	934,7	1.179,0	1.315,8	977,8	1.162,7
Finlandia	84,0	107,6	97,4	126,9	276,0	237,8	582,1	329,1	272,9	239,2
Francia	553,3	657,5	758,7	821,3	843,8	814,2	1.007,0	1.045,1	804,7	850,8
Grecia	6,9	7,2	8,6	17,0	13,7	17,1	18,4	40,2	34,9	22,6
Holanda	391,9	417,9	567,2	505,5	683,9	1.349,9	1.782,0	2.188,7	1.697,8	1.881,2
Irlanda	57,0	62,8	67,6	69,2	79,0	86,1	91,8	113,7	81,2	85,2
Italia	684,9	666,3	634,4	589,9	664,3	769,8	929,4	1.067,1	786,8	998,9
Luxemburgo	2,0	2,8	7,6	13,2	13,7	14,2	15,0	12,1	10,1	6,1
Portugal	68,5	70,6	73,6	62,4	79,3	87,0	89,9	102,4	74,4	79,4
<i>Resto UE (**)</i>	1.159,7	1.235,4	1.138,7	1.155,6	1.298,3	1.515,1	1.803,1	1.988,2	1.407,5	1.664,3
Bulgaria	3,3	2,3	0,8	6,2	1,4	2,3	5,4	32,0	3,6	44,8
Chipre	0,2	1,0	0,8	0,3	0,2	1,0	1,2	2,3	1,9	3,2
Dinamarca	95,9	123,0	123,2	124,7	152,2	150,0	224,9	233,7	169,8	215,9
Estonia	0,7	0,7	4,9	3,6	13,3	5,9	14,5	15,9	14,1	6,0
Hungría	6,0	9,6	8,9	5,7	12,5	12,7	13,6	14,6	11,0	13,4
Inglaterra	700,6	722,2	714,8	734,7	791,1	895,8	766,6	886,2	649,2	814,1
Letonia	4,4	15,9	20,1	21,2	6,3	11,3	22,0	17,5	12,0	11,0
Lituania	0,2	1,2	2,2	3,5	7,0	9,5	15,9	10,5	7,4	7,1
Malta	4,5	0,5	0,4	0,4	2,0	1,2	2,2	2,1	1,6	2,3
Polonia	25,0	16,6	17,0	19,1	31,1	36,2	57,9	143,9	103,2	52,4
República Eslovaca	1,0	0,7	1,4	1,3	2,9	4,1	4,8	8,4	5,8	10,4
República Checa	7,7	7,9	7,7	10,5	9,6	17,4	24,3	32,7	25,3	24,5
Rumania	4,9	3,9	16,3	12,3	6,5	6,4	19,7	19,5	10,8	6,9
Suecia	305,4	329,8	220,0	212,3	262,1	361,2	630,2	568,8	391,9	452,3
Acuerdos en proceso de ratificación	2.066,4	2.145,0	1.857,0	1.816,9	1.992,8	2.752,8	3.584,2	3.664,7	2.585,6	3.068,1
<i>Cuba</i>	33,6	37,2	37,3	42,9	39,2	47,8	44,2	49,4	39,1	39,8
<i>Japón</i>	2.032,8	2.107,8	1.819,7	1.774,0	1.953,5	2.705,1	3.539,9	3.615,2	2.546,5	3.028,3
Intercambio Comercial Países sin Acuerdos Vigentes (***) (II)	4.089,3	4.483,4	3.967,1	4.039,9	4.547,4	5.812,0	7.257,2	8.351,1	6.034,4	7.136,6
Total Intercambio Comercial de Chile (I+II)	22.839,1	25.712,7	25.230,6	25.221,2	28.299,8	36.192,3	47.216,8	54.375,8	40.029,7	48.551,6

(*): En proceso de ratificación.

(**): Bulgaria y Rumania entran en la Unión Europea a contar de 2007.

(***): Incluye a los acuerdos en proceso de ratificación.

ANEXO N° 9
BALANZA COMERCIAL DE CHILE SIN COBRE, PETRÓLEO NI GAS NATURAL
SEGÚN ACUERDOS; 1999 - 2007

(Cifras en millones de dólares, de cada año)

	1999	2000	2001	2002	2003	2004	2005	2006	Enero - Septiembre 2006	2007
Acuerdos Vigentes (I)	-3.457,0	-4.169,5	-3.656,4	-3.034,8	-2.882,7	-3.370,8	-5.815,0	-6.188,8	-4.176,1	-6.482,1
<i>Canadá</i>	<i>-306,4</i>	<i>-404,0</i>	<i>-313,3</i>	<i>-176,9</i>	<i>-154,7</i>	<i>-148,6</i>	<i>13,8</i>	<i>37,7</i>	<i>19,9</i>	<i>-344,7</i>
<i>Corea del Sur</i>	<i>-224,1</i>	<i>-337,8</i>	<i>-365,1</i>	<i>-262,6</i>	<i>-236,6</i>	<i>-243,7</i>	<i>-280,5</i>	<i>-713,8</i>	<i>-508,0</i>	<i>-1.217,1</i>
<i>Estados Unidos</i>	<i>-535,8</i>	<i>-752,9</i>	<i>-230,0</i>	<i>368,3</i>	<i>733,8</i>	<i>643,7</i>	<i>71,1</i>	<i>-318,7</i>	<i>-49,7</i>	<i>-921,5</i>
<i>México</i>	<i>-240,0</i>	<i>-135,9</i>	<i>23,6</i>	<i>246,8</i>	<i>258,5</i>	<i>413,0</i>	<i>474,6</i>	<i>450,5</i>	<i>403,9</i>	<i>312,7</i>
<i>R.P. China</i>	<i>-551,1</i>	<i>-703,3</i>	<i>-598,7</i>	<i>-618,9</i>	<i>-740,2</i>	<i>-1.150,9</i>	<i>-1.493,9</i>	<i>-2.459,7</i>	<i>-1.703,0</i>	<i>-2.205,8</i>
<i>India</i>	<i>-41,9</i>	<i>-60,6</i>	<i>-65,5</i>	<i>-62,7</i>	<i>-40,9</i>	<i>-71,1</i>	<i>-89,0</i>	<i>-112,9</i>	<i>-74,7</i>	<i>-61,7</i>
Centro América	61,4	87,6	138,4	166,9	252,3	359,5	364,8	493,6	361,9	354,9
Costa Rica	33,7	45,6	48,9	60,5	64,0	88,2	106,7	179,4	129,9	112,0
El Salvador	12,2	12,6	14,1	20,2	30,1	53,5	83,2	97,6	77,4	71,2
Guatemala	7,5	12,3	53,6	61,6	128,8	153,4	115,1	145,2	98,9	117,4
Honduras	4,1	11,9	17,3	19,4	23,6	56,1	51,4	47,2	37,2	33,5
Nicaragua	3,8	5,3	4,5	5,3	5,8	8,3	8,5	24,2	18,6	20,7
Comunidad Andina	362,1	395,2	521,5	612,8	575,0	381,8	216,2	686,0	517,4	355,4
Bolivia	170,9	133,7	118,2	121,9	108,8	86,2	173,2	247,4	178,3	178,8
Colombia	36,9	23,7	47,4	66,5	80,7	9,5	51,6	125,4	83,6	49,2
Ecuador	1,5	57,8	139,9	159,8	215,6	242,4	251,0	299,3	212,5	229,3
Perú	152,9	179,9	216,0	264,7	170,0	43,7	-259,6	13,8	42,9	-101,9
Efta	-55,1	-38,5	-79,8	-40,8	-81,2	-110,9	-102,1	-61,7	-36,2	-43,2
Islandia	-1,3	19,8	10,3	27,1	-1,3	-0,6	-1,1	-0,4	0,2	-1,4
Liechtenstein	-0,2	-0,1	-0,2	-0,2	-0,5	-0,3	-0,3	-0,1	-0,2	-0,1
Noruega	46,3	5,6	-9,0	3,4	-3,7	-35,2	-24,7	-33,4	-15,5	-34,1
Suiza	-100,0	-63,7	-80,9	-71,1	-75,8	-74,7	-75,9	-27,7	-20,8	-7,7
Mercosur	-978,7	-1.550,0	-1.756,8	-2.443,7	-2.949,2	-3.709,4	-4.575,2	-4.471,0	-3.316,0	-3.104,0
Argentina	-461,9	-795,3	-906,0	-1.363,6	-1.628,3	-2.013,8	-2.347,7	-2.606,8	-1.906,0	-2.075,4
Brasil	-570,9	-829,0	-956,9	-1.095,8	-1.329,1	-1.761,8	-2.340,4	-1.943,4	-1.449,2	-1.320,9
Paraguay	-3,9	-20,4	-44,3	-54,4	-16,6	-63,5	-77,2	-120,3	-63,8	-98,2
Uruguay	6,1	2,5	6,8	-23,2	-46,1	-7,4	-28,1	-86,5	-77,5	-22,2
Venezuela (*)	51,9	92,3	143,6	93,3	70,9	137,0	218,2	286,0	180,5	412,7
P4	-18,9	-28,1	-21,2	-7,2	13,8	21,9	-18,2	-12,6	-3,3	-88,9
Brunei	-	-	-0,0	-0,0	0,0	-	-	-	-	-
Nueva Zelandia	-18,2	-33,5	-18,5	-8,7	2,6	-2,4	-14,5	-21,0	-10,8	-13,8
Singapur	-0,7	5,3	-2,7	1,5	11,2	24,3	-3,7	8,4	7,6	-75,0
Área del Euro	-986,7	-720,5	-1.046,5	-1.036,7	-761,1	-39,6	-317,4	91,4	22,4	338,4
Alemania	-426,6	-437,6	-495,3	-548,5	-442,7	-506,4	-778,9	-645,4	-505,8	-550,8
Austria	-26,8	-36,9	-27,1	-29,0	-43,5	-59,0	-96,7	-114,4	-78,9	-88,5
Bélgica	138,5	227,8	82,4	46,8	110,7	165,8	155,8	213,1	166,5	144,2
Eslovenia	-1,2	-2,5	-2,8	-3,4	-2,7	-2,9	-4,5	-3,0	-2,4	-1,3
España	-160,5	-169,3	-195,0	-114,0	-105,8	-97,5	-65,9	-104,2	-84,8	-84,2
Finlandia	-58,1	-68,7	-71,1	-86,6	-229,3	-156,3	-446,8	-197,2	-172,7	-132,4
Francia	-281,4	-238,0	-391,8	-425,4	-347,7	-206,2	-357,4	-367,6	-269,7	-296,1
Grecia	3,7	1,4	-1,5	-3,9	8,0	8,0	3,1	-17,6	-16,3	9,9
Holanda	226,5	229,1	352,1	302,1	454,9	977,5	1.440,5	1.586,7	1.164,8	1.475,1
Irlanda	-25,7	-21,5	-18,6	-9,1	-10,2	-1,6	-2,6	-9,4	-1,3	7,6
Italia	-344,6	-171,6	-238,6	-122,4	-110,8	-121,4	-120,2	-193,5	-137,2	-112,9
Luxemburgo	-1,5	-2,1	-5,6	-13,0	-12,8	-13,0	-14,1	-11,6	-9,6	-5,6
Portugal	-29,1	-30,6	-33,6	-30,4	-28,9	-26,5	-29,7	-44,5	-30,1	-26,7
Resto UE (**)	58,1	79,3	136,9	219,7	247,8	283,4	-79,3	202,4	189,3	143,4
Bulgaria	-1,1	1,8	0,3	-5,2	-0,2	0,2	-2,3	27,8	1,5	11,2
Chipre	0,2	0,9	0,6	0,2	0,1	0,7	0,8	2,1	1,7	3,0
Dinamarca	-4,2	-24,9	-9,3	-9,2	-2,5	14,1	9,4	-2,2	-10,2	-21,7
Estonia	0,7	0,7	-1,1	3,5	-8,7	2,3	1,7	-0,7	-2,1	2,7
Hungría	-5,4	-9,2	-8,1	-5,2	-11,4	-10,0	-9,4	-11,3	-8,3	-9,1
Inglaterra	337,0	366,8	325,0	363,5	428,7	456,4	233,3	284,3	248,0	290,4
Letonia	2,2	-3,6	-1,6	-10,0	5,4	3,0	-1,3	13,0	7,9	8,9
Lituania	0,1	-0,4	1,7	2,9	6,2	9,1	14,5	7,4	4,8	5,3
Malta	-4,4	-0,1	0,0	0,2	1,8	0,7	0,3	0,9	0,9	-0,0
Polonia	-18,7	-3,8	-3,7	-7,6	-17,4	-7,8	-15,6	57,8	34,1	2,1
República Eslovaca	-0,9	-0,6	-1,1	-1,2	-2,4	-3,9	-4,2	-7,2	-4,9	-10,1
República Checa	-7,0	-7,3	-6,2	-8,3	-5,0	-8,8	-16,3	-23,6	-19,0	-12,6
Rumania	-4,2	-2,2	-15,0	-11,3	-4,4	-4,5	-17,6	-7,0	-3,2	-1,3
Suecia	-236,0	-238,9	-144,6	-92,5	-142,2	-168,1	-272,5	-138,8	-62,1	-125,6
Acuerdos en proceso de ratificación	794,0	723,4	734,3	722,0	717,2	1.144,8	1.538,5	1.361,7	912,8	1.069,5
<i>Cuba</i>	<i>32,1</i>	<i>35,7</i>	<i>35,7</i>	<i>40,7</i>	<i>37,2</i>	<i>46,2</i>	<i>40,8</i>	<i>46,4</i>	<i>37,1</i>	<i>35,6</i>
<i>Japón</i>	<i>761,9</i>	<i>687,7</i>	<i>698,6</i>	<i>681,3</i>	<i>680,0</i>	<i>1.098,6</i>	<i>1.497,8</i>	<i>1.315,3</i>	<i>875,6</i>	<i>1.033,9</i>
Balanza Comercial Países sin Acuerdos Vigentes (***) (II)	861,2	641,9	521,1	616,3	891,8	1.384,9	1.912,0	1.956,9	1.467,7	2.011,2
Total Balanza Comercial de Chile (I+II)	-2.595,9	-3.527,6	-3.135,3	-2.418,5	-1.990,9	-1.985,9	-3.902,9	-4.231,9	-2.708,4	-4.470,9

(*): En proceso de ratificación.

(**): Bulgaria y Rumania entran en la Unión Europea a contar de 2007.

(***) : Incluye a los acuerdos en proceso de ratificación.

ANEXO N° 10
EXPORTACIONES DE CHILE A CANADÁ
CLASIFICADAS DE ACUERDO A LA CIU, 1999 - 2007
(Cifras en millones de dólares FOB, de cada año)

	1999	2000	2001	2002	2003	2004	2005	2006	Enero - Septiembre		Estructura (%) E-S	
									2006	2007	2006	2007
I. Agricultura, Fruticultura, Ganadería Silvicultura y Pesca Extractiva	3,4	4,2	6,5	6,2	9,8	14,7	19,0	24,0	21,1	32,2	2,3	4,2
Agricultura, fruticultura y ganadería	3,4	4,2	6,4	6,1	9,5	14,5	18,8	23,8	21,0	32,1	2,3	4,2
Agricultura	1,0	1,0	2,6	1,0	1,2	1,5	3,6	3,1	2,5	3,8	0,3	0,5
Fruticultura	2,4	3,2	3,7	5,1	8,3	13,0	15,3	20,7	18,5	28,2	2,0	3,6
Ganadería	0,0	-	0,1	0,0	0,0	0,0	0,0	0,0	0,0	0,1	0,0	0,0
Silvicultura	0,0	0,0	0,0	0,0	0,0	0,0	0,1	0,1	0,1	0,0	0,0	0,0
Pesca Extractiva	0,0	0,0	0,0	0,1	0,2	0,2	0,1	0,1	0,1	0,1	0,0	0,0
II. Minería	75,5	138,3	157,9	131,4	252,2	590,0	813,5	944,4	657,5	522,4	72,3	67,7
Cobre	72,2	135,8	151,6	122,7	236,5	580,5	650,9	771,1	526,9	365,3	57,9	47,3
Resto	3,4	2,6	6,3	8,7	15,7	9,5	162,6	173,2	130,6	157,1	14,3	20,3
III. Industria	92,7	98,9	96,2	123,9	149,7	173,1	234,7	316,2	225,1	208,2	24,7	27,0
Industria alimentaria, bebidas, licores y tabaco	71,3	69,0	61,8	69,6	79,8	93,8	109,0	141,8	105,0	121,8	11,5	15,8
Alimentos y alimentos forrajeros	30,9	23,7	23,9	27,0	28,5	33,5	46,6	73,2	55,8	73,7	6,1	9,5
Bebidas, líquidos, alcoholes y tabacos	40,4	45,4	37,9	42,7	51,3	60,2	62,4	68,6	49,1	48,1	5,4	6,2
Industria textil, prendas de vestir y cuero	3,3	5,3	6,0	5,2	6,9	5,7	6,0	3,8	2,9	1,3	0,3	0,2
Textiles y confecciones de prendas de vestir	2,9	5,1	5,5	5,1	6,8	5,6	5,8	3,7	2,9	1,1	0,3	0,1
Curtiembre, talabartería, cuero y pieles, calzado	0,5	0,2	0,5	0,1	0,1	0,1	0,2	0,1	0,1	0,1	0,0	0,0
Forestales y muebles de madera	5,6	14,2	17,6	32,9	43,0	51,3	40,1	36,4	26,4	29,3	2,9	3,8
Celulosa, papel, cartón, editoriales e imprenta	0,9	1,0	1,1	0,2	0,8	0,2	0,0	0,1	0,0	0,1	0,0	0,0
Productos químicos básicos y preparados, petróleo y derivados, caucho y plástico	1,2	2,8	2,6	3,8	9,6	6,1	14,6	50,8	14,4	38,0	1,6	4,9
Productos de barro, loza y porcelana, vidrio y productos minerales no metálicos	0,2	0,2	0,2	0,4	0,7	1,0	1,2	0,7	0,6	0,4	0,1	0,1
Industria básica del hierro y del acero, industria básica de metales no ferrosos	5,8	1,9	0,5	0,5	1,8	6,2	4,8	12,2	10,4	5,7	1,1	0,7
Productos metálicos, maquinaria, equipo: material eléctrico, instrumentos de medida y material de transporte	4,2	4,3	6,4	11,2	6,5	8,8	59,0	70,4	65,3	11,4	7,2	1,5
Productos metálicos, maquinaria, equipos, material eléctrico e instrumentos de medida	3,2	2,3	4,2	5,8	6,3	7,3	6,7	18,4	14,8	7,1	1,6	0,9
Material de transporte	1,0	2,0	2,2	5,5	0,2	1,5	52,3	52,0	50,5	4,3	5,5	0,6
Industria manufacturera no expresada	0,1	0,1	0,0	0,0	0,6	0,0	0,0	0,0	0,0	0,1	0,0	0,0
IV. Otros	1,9	2,3	5,0	2,3	3,3	2,5	3,9	7,2	6,2	9,4	0,7	1,2
V. Total Exportaciones	173,5	243,7	265,6	263,7	415,0	780,3	1.071,1	1.291,7	909,8	772,2	100,0	100,0

Fuente: Departamento de Estudios e Informaciones, DIRECON (Noviembre 2007) en base a cifras del Banco Central de Chile

RVV/rvv

ANEXO N° 11
IMPORTACIONES DE CHILE DESDE CANADÁ, SEGÚN TIPO DE BIEN
1999 - 2007
(Cifras en millones de dólares CIF, de cada año y porcentajes)

	1999	2000	2001	2002	2003	2004	2005	2006	Enero - Septiembre		Estructura (%) E-S	
									2006	2007	2006	2007
I. Bienes de Consumo	22,6	26,3	23,7	19,4	19,9	19,6	25,2	23,6	15,5	33,7	4,3	4,5
II. Bienes Intermedios	275,8	319,2	301,9	219,4	244,6	248,3	276,0	367,4	282,8	655,1	77,9	87,2
Petróleo	-	-	-	-	0,0	-	-	-	-	-	-	-
Otros Combustibles y Lubricantes	49,9	35,4	38,5	23,8	23,7	38,0	70,4	132,0	106,7	443,6	29,4	59,0
III. Bienes de Capital	109,3	166,4	101,6	82,7	68,6	80,6	105,2	91,9	64,6	62,7	17,8	8,3
IV. Total Importaciones	407,7	511,9	427,3	321,5	333,1	348,5	406,4	482,9	362,9	751,6	100,0	100,0

Fuente: Departamento de Estudios e Informaciones, DIRECON (Noviembre 2007) en base a cifras del Banco Central de Chile

RVV/rvv

ANEXO N° 12
PRINCIPALES PRODUCTOS EXPORTADOS POR CHILE A CANADÁ
ENERO - SEPTIEMBRE 2007

(Cifras en dólares FOB y porcentajes)

SACH	Glosa	Monto (FOB)				Estructura (%)			
		Trimestre I	Trimestre II	Trimestre III	Acumulado	Trimestre I	Trimestre II	Trimestre III	Acumulado
74020010	Cobre para el afino.	145.475.170	214.134.463	-	359.609.632	55,1	59,1	-	46,6
71081200	Las demás formas de oro, en bruto, para uso no monetario.	28.236.357	33.243.285	18.642.276	80.121.918	10,7	9,2	12,8	10,4
71069120	Plata en bruto, aleada.	13.046.161	21.779.960	12.833.770	47.659.891	4,9	6,0	8,8	6,2
26139010	Minerales de molibdeno concentrados, sin tostar.	4.747.879	8.630.244	7.728.198	21.106.321	1,8	2,4	5,3	2,7
40111000	Neumáticos nuevos de caucho de los tipos utilizados en automóviles de turismo	6.066.485	4.092.567	8.991.207	19.150.259	2,3	1,1	6,2	2,5
22042121	Vino cabernet sauvignon, con denominación de origen, en recipientes con capacidad	3.825.085	4.414.480	3.973.356	12.212.921	1,4	1,2	2,7	1,6
29051100	Metanol (alcohol metílico).	-	-	10.702.297	10.702.297	-	-	7,3	1,4
250000	Servicios considerados exportación de conformidad al artículo 17 y siguientes	2.043.391	1.033.750	6.199.340	9.276.481	0,8	0,3	4,3	1,2
8081020	Manzana, variedad royal gala, fresca.	1.595.151	5.604.902	2.056.199	9.256.252	0,6	1,5	1,4	1,2
8112020	Frambuesas congeladas.	1.890.248	4.792.610	1.669.138	8.351.995	0,7	1,3	1,1	1,1
22042190	Los demás vinos y mostos, en recipientes con capacidad inferior o igual a 2L.	1.674.973	3.158.344	2.903.140	7.736.457	0,6	0,9	2,0	1,0
44119320	Tableros de fibra de madera, de densidad superior a 0,5 g/cm3 pero inferior o igual	2.327.565	2.109.882	2.958.328	7.395.775	0,9	0,6	2,0	1,0
26080000	Minerales de cinc y sus concentrados.	-	708.041	5.952.776	6.660.817	-	0,2	4,1	0,9
8111000	Frutillas (fresas) congeladas.	1.728.244	3.275.368	1.624.652	6.628.264	0,7	0,9	1,1	0,9
28332500	Sulfato de cobre.	1.222.114	1.868.260	2.769.634	5.860.008	0,5	0,5	1,9	0,8
74031100	Cátodos y secciones de cátodos de cobre refinado.	5.650.157	-	-	5.650.157	2,1	-	-	0,7
44123910	Las demás maderas de coníferas	1.601.551	1.769.107	2.074.213	5.444.871	0,6	0,5	1,4	0,7
22042122	Vino merlot, con denominación de origen, en recipientes con capacidad inferior	1.655.818	1.750.246	2.005.836	5.411.901	0,6	0,5	1,4	0,7
44091022	Perfiles y molduras, para muebles, marcos y decorados interiores, conducción	1.915.210	1.576.796	1.663.328	5.155.335	0,7	0,4	1,1	0,7
3042950	Filetes de truchas (salmo trutta, oncorhynchus mykiss, oncorhynchus clarki, o	1.512.239	1.625.878	1.788.108	4.926.226	0,6	0,4	1,2	0,6
3041942	Filetes de salmones del atlántico (salmo salar) y salmones del danubio (hucho)	44.732	-	4.801.707	4.846.439	0,0	-	3,3	0,6
74111000	Tubos de cobre refinado.	8.107	2.624.421	2.113.373	4.745.902	0,0	0,7	1,4	0,6
3042942	Filetes de salmones del atlántico (salmo salar) y salmones del danubio (hucho)	1.564.083	1.661.778	1.200.293	4.426.154	0,6	0,5	0,8	0,6
22042111	Vino sauvignon blanc, con denominación de origen, en recipientes con capacidad	1.209.778	1.359.466	1.756.047	4.325.291	0,5	0,4	1,2	0,6
2032200	Piernas, paletas y sus trozos congelados sin deshuesar.	1.207.432	1.428.719	1.441.693	4.077.844	0,5	0,4	1,0	0,5
	Total Principales Productos	230.247.931	322.642.567	107.848.909	660.739.407	87,2	89,1	74,0	85,6
	Otros Productos	33.896.064	39.597.323	37.959.973	111.453.360	12,8	10,9	26,0	14,4
	Total Exportaciones	264.143.995	362.239.890	145.808.882	772.192.768	100,0	100,0	100,0	100,0

(*): Corresponden a los 25 productos con mayor monto exportado del periodo, acumulado al 3er trimestre

RVV/rvv

Fuente: Departamento de Estudios e Informaciones, DIRECON (Noviembre 2007) en base a cifras del Banco Central de Chile

ANEXO N° 13
PRINCIPALES PRODUCTOS IMPORTADOS POR CHILE DESDE CANADÁ
ENERO - SEPTIEMBRE 2007

(Cifras en dólares CIF y porcentajes)

SACH	Glosa	Monto (CIF)				Estructura (%)			
		Trimestre I	Trimestre II	Trimestre III	Acumulado	Trimestre I	Trimestre II	Trimestre III	Acumulado
27101940	Aceites combustibles destilados (gasoil, diesel oil).	95.654.619	52.547.547	52.805.748	201.007.913	46,8	20,2	18,4	26,7
27101123	Gasolina para vehículos terrestres, sin plomo, de 97 octanos.	-	83.540.267	113.804.661	197.344.928	-	32,1	39,6	26,3
27011210	Hulla bituminosa para uso metalúrgico, incluso pulverizada, pero sin aglomerar	5.299.117	10.116.422	8.329.515	23.745.054	2,6	3,9	2,9	3,2
27011220	Hulla bituminosa para uso térmico, incluso pulverizada, pero sin aglomerar.	5.873.156	5.126.756	9.875.822	20.875.734	2,9	2,0	3,4	2,8
10011000	Trigo duro.	2.462.497	7.111.232	7.044.804	16.618.533	1,2	2,7	2,5	2,2
30023000	Vacunas para uso en veterinaria.	3.015.224	3.747.793	5.301.776	12.064.793	1,5	1,4	1,8	1,6
10019000	Los demás trigo y morcajo (tranquillón).	2.547.480	5.998.036	1.682.285	10.227.801	1,2	2,3	0,6	1,4
85171200	Teléfonos celulares (móviles) y los de otras redes.	5.192.676	3.078.898	1.446.236	9.717.810	2,5	1,2	0,5	1,3
87032491	Automóviles de turismo, de cilindrada superior a 3000 cm3.	2.357.769	3.851.737	1.295.461	7.504.967	1,2	1,5	0,5	1,0
71189000	Las demás monedas.	34.991	106.743	7.159.840	7.301.574	0,0	0,0	2,5	1,0
7134000	Lentejas secas desvainadas.	866.497	2.126.171	2.527.208	5.519.876	0,4	0,8	0,9	0,7
48041910	Los demás papel.	2.331.781	1.090.858	1.848.989	5.271.629	1,1	0,4	0,6	0,7
40101200	Correas transportadoras reforzadas solamente con materia textil.	680.928	4.314.453	-	4.995.380	0,3	1,7	-	0,7
309900	Otras mercancías que lleguen al país para los organismos internacionales y sus	4.578.335	-	16.428	4.594.763	2,2	-	0,0	0,6
85371090	Los demás cuadros, paneles, consolas, armarios y demás soportes equipados con	1.839.535	1.075.379	901.192	3.816.106	0,9	0,4	0,3	0,5
84314990	Las demás partes identificables como destinadas, exclusiva o principalmente,	1.393.741	1.519.966	848.405	3.762.112	0,7	0,6	0,3	0,5
39204900	Las demás placas, laminas, hojas y tiras, de plástico no celular y sin refuerzo, de	2.702.775	866.154	117.037	3.685.965	1,3	0,3	0,0	0,5
48042100	Papel kraft para sacos (bolsas), crudo.	1.598.854	436.030	1.509.405	3.544.289	0,8	0,2	0,5	0,5
84292010	Motoniveladoras.	916.085	1.497.696	857.088	3.270.869	0,4	0,6	0,3	0,4
85176210	Aparatos de conmutación y encaminamiento («switching and routing apparatus	38.052	2.564.918	580.791	3.183.762	0,0	1,0	0,2	0,4
39181000	Revestimientos de plásticos para suelos, paredes o techos de polímeros de cloro	1.639.530	960.921	462.106	3.062.557	0,8	0,4	0,2	0,4
84314320	Partes para unidad de perforación o de sondeo.	996.870	1.007.998	948.538	2.953.406	0,5	0,4	0,3	0,4
84749010	Partes coladas o moldeadas, de fundición, hierro o acero.	1.700.769	-	1.202.118	2.902.887	0,8	-	0,4	0,4
84179000	Partes de hornos industriales o de laboratorio, incluidos los incineradores, que	-	75.804	2.584.730	2.660.534	-	0,0	0,9	0,4
84304910	Las demás Máquinas de sondeo o perforación, estacionarias.	761.764	564.541	1.326.300	2.652.605	0,4	0,2	0,5	0,4
	Total Principales Productos	144.483.045	193.326.318	224.476.485	562.285.848	70,7	74,3	78,2	74,8
	Otros Productos	59.794.095	66.848.742	62.643.920	189.286.757	29,3	25,7	21,8	25,2
	Total Importaciones	204.277.140	260.175.060	287.120.405	751.572.605	100,0	100,0	100,0	100,0

(*): Corresponden a los 25 productos con mayor monto importado del periodo, acumulado al 3er trimestre

RVV/rvv

Fuente: Departamento de Estudios e Informaciones, DIRECON (Noviembre 2007) en base a cifras del Banco Central de Chile

ANEXO N° 14
EXPORTACIONES DE CHILE A CENTRO AMÉRICA
CLASIFICADAS DE ACUERDO A LA CIU, 1999 - 2007

(Cifras en millones de dólares FOB, de cada año)

	1999	2000	2001	2002	2003	2004	2005	2006	Enero - Septiembre		Estructura (%) E-S	
									2006	2007	2006	2007
I. Agricultura, Fruticultura, Ganadería Silvicultura y Pesca Extractiva	10,3	12,1	12,7	17,6	20,3	22,8	20,4	27,2	23,4	26,9	6,2	6,6
Agricultura, fruticultura y ganadería	10,0	11,8	12,1	16,8	20,2	22,6	20,3	26,9	23,2	26,7	6,2	6,5
Agricultura	0,2	0,4	0,1	0,3	0,4	1,2	1,5	1,3	0,5	0,4	0,1	0,1
Fruticultura	9,7	11,1	11,4	16,3	19,8	21,4	18,9	25,7	22,7	26,3	6,1	6,4
Ganadería	0,1	0,3	0,6	0,3	0,1	0,0	-	0,0	0,0	0,0	0,0	0,0
Silvicultura	0,4	0,3	0,6	0,8	0,1	0,2	0,1	0,3	0,2	0,1	0,1	0,0
Pesca Extractiva	-	-	0,0	0,0	-	0,0	0,0	-	-	-	-	-
II. Minería	1,2	0,9	2,7	0,8	0,6	1,0	2,0	2,3	2,1	2,7	0,6	0,7
Cobre	0,1	-	2,4	-	-	-	-	-	-	-	-	-
Resto	1,1	0,9	0,3	0,8	0,6	1,0	2,0	2,3	2,1	2,7	0,6	0,7
III. Industria	82,2	93,6	133,2	158,4	251,8	360,3	366,1	476,5	346,4	378,5	92,3	92,4
Industria alimentaria, bebidas, licores y tabaco	23,6	28,8	34,8	38,3	49,8	57,5	66,3	76,2	55,9	77,2	14,9	18,9
Alimentos y alimentos forrajeros	19,7	24,2	30,0	15,1	23,5	25,6	32,0	37,3	28,6	68,9	7,6	16,8
Bebidas, líquidos, alcoholes y tabacos	3,9	4,6	4,8	23,2	26,3	31,9	34,3	38,9	27,3	8,3	7,3	2,0
Industria textil, prendas de vestir y cuero	1,1	1,3	2,3	1,9	1,2	1,6	2,0	2,6	1,7	1,8	0,5	0,4
Textiles y confecciones de prendas de vestir	1,0	1,3	2,2	1,8	1,1	1,5	1,6	2,3	1,5	1,8	0,4	0,4
Curtiembre, talabartería, cuero y pieles, calzado	0,1	0,0	0,1	0,1	0,0	0,1	0,4	0,3	0,2	0,1	0,1	0,0
Forestales y muebles de madera	8,7	14,6	16,7	18,3	17,5	10,0	9,6	13,3	9,4	16,2	2,5	4,0
Celulosa, papel, cartón, editoriales e imprenta	3,7	2,9	2,9	6,9	13,5	16,0	14,8	22,4	17,2	19,2	4,6	4,7
Productos químicos básicos y preparados, petróleo y derivados, caucho y plástico	10,7	17,0	39,3	55,6	129,1	221,1	197,3	226,5	166,9	183,0	44,5	44,7
Productos de barro, loza y porcelana, vidrio y productos minerales no metálicos	2,7	2,3	3,1	4,1	5,1	3,7	3,8	5,0	4,1	2,9	1,1	0,7
Industria básica del hierro y del acero, industria básica de metales no ferrosos	19,7	18,0	19,0	19,3	20,9	36,0	49,3	98,9	71,2	51,2	19,0	12,5
Productos metálicos, maquinaria, equipo material eléctrico, instrumentos de medida y material de transporte	8,0	7,5	7,8	9,3	13,4	13,8	22,7	27,4	16,2	25,0	4,3	6,1
Productos metálicos, maquinaria, equipos, material eléctrico e instrumentos de medida	7,0	6,5	7,7	8,5	12,8	13,0	21,7	25,8	15,7	24,7	4,2	6,0
Material de transporte	1,0	1,1	0,1	0,8	0,6	0,8	1,0	1,6	0,5	0,3	0,1	0,1
Industria manufacturera no expresada	4,1	1,1	7,2	4,8	1,4	0,5	0,3	4,1	4,0	2,0	1,1	0,5
IV. Otros	1,0	0,4	0,5	4,3	0,3	1,1	2,8	5,4	3,2	1,5	0,9	0,4
V. Total Exportaciones	94,8	107,0	149,0	181,2	272,9	385,2	391,3	511,4	375,2	409,5	100,0	100,0

Fuente: Departamento de Estudios e Informaciones, DIRECON (Noviembre 2007) en base a cifras del Banco Central de Chile

RVV/rvv

ANEXO N° 15
IMPORTACIONES DE CHILE DESDE CENTRO AMÉRICA, SEGÚN TIPO DE BIEN
1999 - 2007

(Cifras en millones de dólares CIF, de cada año y porcentajes)

	1999	2000	2001	2002	2003	2004	2005	2006	Enero - Septiembre		Estructura (%) E-S	
									2006	2007	2006	2007
I. Bienes de Consumo	3,0	2,9	2,3	1,9	2,4	3,3	3,7	3,4	2,4	8,2	17,7	15,0
II. Bienes Intermedios	30,2	15,0	5,9	11,8	16,4	20,7	21,2	13,5	10,2	46,1	77,0	84,4
Petróleo	-	-	-	-	-	-	-	-	-	-	-	-
Otros Combustibles y Lubricantes	-	-	-	0,0	0,0	0,0	-	0,0	0,0	0,0	0,0	0,0
III. Bienes de Capital	0,1	1,5	2,4	0,6	1,9	1,6	1,5	0,9	0,7	0,3	5,3	0,6
IV. Total Importaciones	33,4	19,3	10,6	14,2	20,7	25,7	26,5	17,8	13,3	54,6	100,0	100,0

Fuente: Departamento de Estudios e Informaciones, DIRECON (Noviembre 2007) en base a cifras del Banco Central de Chile

RVV/rvv

ANEXO N° 16
PRINCIPALES PRODUCTOS EXPORTADOS POR CHILE A CENTRO AMÉRICA
ENERO - SEPTIEMBRE 2007

(Cifras en dólares FOB y porcentajes)

SACH	Glosa	Monto (FOB)				Estructura (%)			
		Trimestre I	Trimestre II	Trimestre III	Acumulado	Trimestre I	Trimestre II	Trimestre III	Acumulado
27101127	Gasolina para vehículos terrestres, sin plomo, de 95 octanos.	15.910.939	27.894.261	40.615.208	84.420.407	13,5	20,1	26,6	20,6
27101129	Las demás gasolinas, excepto para aviación.	30.155.370	16.905.723	21.918.636	68.979.730	25,6	12,2	14,4	16,8
74081110	Alambres de cobre refinado, de sección transversal inferior o igual a 9,5 mm.	12.095.671	21.943.986	13.134.911	47.174.568	10,3	15,8	8,6	11,5
48109210	Cartulinas.	4.006.253	4.238.956	5.242.255	13.487.463	3,4	3,0	3,4	3,3
20029012	Purés y jugos de valor brix superior o igual a 30 pero inferior o igual a 32%.	2.371.324	4.391.952	3.698.248	10.461.525	2,0	3,2	2,4	2,6
73082000	Torres y castilletes, de fundición, hierro o acero.	2.051.451	4.214.695	3.721.516	9.987.662	1,7	3,0	2,4	2,4
8081020	Manzana, variedad royal gala, fresca.	1.794.700	2.331.998	3.262.399	7.389.097	1,5	1,7	2,1	1,8
21069020	Preparaciones compuestas no alcohólicas para la fabricación de bebidas.	1.482.000	2.882.367	2.201.861	6.566.229	1,3	2,1	1,4	1,6
4022118	Leche en polvo, gránulos o demás formas solidas, sin adición de azúcar ni otro	4.315.361	1.326.018	655.894	6.297.272	3,7	1,0	0,4	1,5
8061030	Uva, variedad red globe, fresca.	2.226.986	3.203.672	418.834	5.849.492	1,9	2,3	0,3	1,4
20079990	Las demás confituras, jaleas y mermeladas, purés y pastas de frutas u otros fru	1.200.300	2.191.039	2.224.302	5.615.641	1,0	1,6	1,5	1,4
19049000	Los demás cereales en grano precocidos o preparados de otra forma, excepto e	823.317	3.251.656	1.027.834	5.102.807	0,7	2,3	0,7	1,2
44071012	Madera de pino insigne simplemente aserrada.	1.870.225	1.125.000	1.639.832	4.835.056	1,6	1,0	1,1	1,2
4029910	Leche condensada.	1.239.871	1.109.865	1.995.625	4.345.360	1,1	0,8	1,3	1,1
19011090	Las demás preparaciones para la alimentación infantil acondicionados para la v	909.756	1.205.579	1.849.388	3.964.723	0,8	0,9	1,2	1,0
20079911	Pulpa de durazno, obtenida por cocción, incluso con adición de azúcar u otro e	783.099	1.292.906	1.301.017	3.377.022	0,7	0,9	0,9	0,8
8081010	Manzana, variedad richared delicius, fresca.	111.176	1.434.625	1.618.881	3.164.682	0,1	1,0	1,1	0,8
76072090	Las demás hojas y tiras delgadas, de aluminio con soporte.	725.177	1.008.564	1.327.923	3.061.664	0,6	0,7	0,9	0,7
27111300	Butanos licuado.	2.938.854	-	-	2.938.854	2,5	-	-	0,7
44071013	Madera de pino insigne cepillada ya sea en todas sus caras y cantos o solamen	936.964	629.716	1.146.498	2.713.177	0,8	0,5	0,8	0,7
22042121	Vino cabernet sauvignon, con denominación de origen, en recipientes con cap	712.544	862.641	902.909	2.478.094	0,6	0,6	0,6	0,6
20089200	Mezcla preparadas o conservadas, incluso con adición de azúcar u otro edulco	155.615	1.058.246	1.159.960	2.373.820	0,1	0,8	0,8	0,6
20087011	Duraznos (melocotones) preparados o conservados al natural o en almibar, en	473.068	834.628	1.003.985	2.311.681	0,4	0,6	0,7	0,6
39232110	Bolsas de polímeros de etileno.	843.418	612.123	827.054	2.282.595	0,7	0,4	0,5	0,6
30049010	Los demás medicamentos (excepto los productos de las partidas 30.02 30.05 o	740.692	667.312	806.041	2.214.045	0,6	0,5	0,5	0,5
	Total Principales Productos	90.874.128	106.817.527	113.701.009	311.392.664	77,1	76,8	74,6	76,0
	Otros Productos	27.007.244	32.291.056	38.797.827	98.096.127	22,9	23,2	25,4	24,0
	Total Exportaciones	117.881.372	139.108.583	152.498.837	409.488.792	100,0	100,0	100,0	100,0

(*): Corresponden a los 25 productos con mayor monto exportado del periodo, acumulado al 3er trimestre

RVV/rvv

Fuente: Departamento de Estudios e Informaciones, DIRECON (Noviembre 2007) en base a cifras del Banco Central de Chile

ANEXO N° 17
PRINCIPALES PRODUCTOS IMPORTADOS POR CHILE DESDE CENTRO AMÉRICA
ENERO - SEPTIEMBRE 2007

(Cifras en dólares CIF y porcentajes)

SACH	Glosa	Monto (CIF)				Estructura (%)			
		Trimestre I	Trimestre II	Trimestre III	Acumulado	Trimestre I	Trimestre II	Trimestre III	Acumulado
17019910	Azúcar de caña refinada, en estado solido.	7.436.983	15.002.150	9.483.689	31.922.822	61,7	64,2	49,4	58,4
40012200	Cauchos técnicamente especificados (tsnr).	690.554	1.956.106	2.649.486	5.296.146	5,7	8,4	13,8	9,7
48184020	Pañales para bebés.	-	1.063.421	1.617.076	2.680.497	-	4,6	8,4	4,9
76071100	Hojas y tiras delgadas de aluminio, de espesor inferior o igual a 0,2 mm, sin so	540.347	888.823	1.022.406	2.451.576	4,5	3,8	5,3	4,5
22084010	Ron, procedente de la destilación, previa fermentación, de productos de la cañ	642.520	770.513	929.597	2.342.630	5,3	3,3	4,8	4,3
40011000	Látex de caucho natural, incluso prevulcanizado.	184.018	187.274	205.184	576.475	1,5	0,8	1,1	1,1
40111000	Neumáticos nuevos de caucho de los tipos utilizados en automóviles de turism	62.482	470.102	31.571	564.154	0,5	2,0	0,2	1,0
40012900	Los demás cauchos naturales.	65.664	172.957	314.249	552.870	0,5	0,7	1,6	1,0
73102990	Los demás recipientes, excepto barriles, tambores y bidones.	122.804	129.415	172.417	424.637	1,0	0,6	0,9	0,8
72107000	Productos laminados de hierro o acero sin alea, de anchura superior o igual a	404.848	-	-	404.848	3,4	-	-	0,7
85423100	Procesadores y controladores, incluso combinados con memorias, convertidore	141.184	77.626	130.406	349.217	1,2	0,3	0,7	0,7
56074900	Los demás cordeles, cuerdas y cordajes, de polietileno o de polipropileno.	80.352	20.834	222.420	323.605	0,7	0,1	1,2	0,6
5080010	Harina, polvo y «pellets» de caparazón de crustáceos, aptos para la alimentaci	61.466	136.929	104.277	302.672	0,5	0,6	0,5	0,6
62121020	Sostenes (corpiños), incluso de puntos, de fibras sintéticas o artificiales.	98.092	56.232	139.451	293.775	0,8	0,2	0,7	0,5
39076000	Poli (tereftalato de etileno), en forma primaria.	-	-	264.213	264.213	-	-	1,4	0,5
61082221	Bragas (bombachas, calzones) (incluso las que no llegan hasta la cintura), de p	94.161	65.011	77.814	236.986	0,8	0,3	0,4	0,4
20079990	Las demás confituras, jaleas y mermeladas, purés y pastas de frutas u otros fru	-	123.405	84.897	208.302	-	0,5	0,4	0,4
21042010	Alimentos infantiles.	115.654	73.842	10.048	199.544	1,0	0,3	0,1	0,4
18050000	Cacao en polvo sin adición de azúcar ni otro edulcorante.	-	122.373	71.864	194.237	-	0,5	0,4	0,4
8119090	Las demás frutas sin cocer o cocidas, con agua o vapor, congeladas, incluso co	20.279	108.612	60.633	189.524	0,2	0,5	0,3	0,3
40112000	Neumáticos nuevos de caucho de los tipos utilizados en autobuses y camiones.	49.302	61.070	55.888	166.260	0,4	0,3	0,3	0,3
61091011	«t-shirts» y camisetas, de punto, con un contenido de algodón superior o igual	47.703	92.682	7.809	148.194	0,4	0,4	0,0	0,3
79011200	Cinc en bruto, sin alea, con un contenido de cinc inferior al 99,99% en peso.	141.486	-	-	141.486	1,2	-	-	0,3
6029000	Las demás plantas vivas (incluidas sus raíces), esquejes e injertos; micelios.	60.358	38.454	31.016	129.829	0,5	0,2	0,2	0,2
94036090	Los demás muebles de madera, excepto mesas para comedor, vitrinas y estante	-	110.421	14.369	124.790	-	0,5	0,1	0,2
	Total Principales Productos	11.060.258	21.728.252	17.700.779	50.489.289	91,8	93,0	92,2	92,4
	Otros Productos	993.530	1.627.819	1.507.046	4.128.395	8,2	7,0	7,8	7,6
	Total Importaciones	12.053.788	23.356.071	19.207.824	54.617.684	100,0	100,0	100,0	100,0

(*): Corresponden a los 25 productos con mayor monto importado del periodo, acumulado al 3er trimestre

RVV/rvv

Fuente: Departamento de Estudios e Informaciones, DIRECON (Noviembre 2007) en base a cifras del Banco Central de Chile

ANEXO N° 18
EXPORTACIONES DE CHILE A BOLIVIA
CLASIFICADAS DE ACUERDO A LA CIU, 1999 - 2007

(Cifras en millones de dólares FOB, de cada año)

	1999	2000	2001	2002	2003	2004	2005	2006	Enero - Septiembre 2006	2007	Estructura (%) E-S 2006	2007
I. Agricultura, Fruticultura, Ganadería Silvicultura y Pesca Extractiva	5,9	4,0	4,8	4,6	3,2	3,2	2,6	2,1	1,4	1,6	0,7	0,7
Agricultura, fruticultura y ganadería	5,9	4,0	4,8	4,6	3,2	3,2	2,6	2,1	1,4	1,6	0,7	0,7
Agricultura	0,2	0,2	0,2	0,2	0,1	0,1	0,1	0,2	0,1	0,1	0,1	0,1
Fruticultura	5,3	3,5	4,3	4,2	3,0	3,0	2,4	1,9	1,2	1,5	0,6	0,7
Ganadería	0,4	0,3	0,3	0,2	0,0	0,1	0,0	0,0	0,0	0,0	0,0	0,0
Silvicultura	0,0	-	0,0	0,0	0,0	-	0,0	-	-	0,0	-	0,0
Pesca Extractiva	-	-	-	0,0	0,0	0,0	-	0,0	0,0	-	0,0	-
II. Minería	0,8	1,2	0,3	0,2	0,2	0,3	0,9	0,4	0,2	0,1	0,1	0,0
Cobre	-	0,5	-	0,0	0,0	0,0	0,0	-	-	-	-	-
Resto	0,8	0,6	0,3	0,2	0,2	0,3	0,9	0,4	0,2	0,1	0,1	0,0
III. Industria	185,7	158,7	136,8	133,2	136,6	135,0	206,4	279,5	201,8	211,9	98,7	97,5
Industria alimentaria, bebidas, licores y tabaco	47,5	37,7	33,1	31,2	33,0	30,8	34,9	40,0	28,1	33,3	13,8	15,3
Alimentos y alimentos forrajeros	39,9	32,1	30,0	14,4	15,2	12,0	15,5	18,1	13,9	28,0	6,8	12,9
Bebidas, líquidos, alcoholes y tabacos	7,6	5,6	3,2	16,8	17,8	18,8	19,4	22,0	14,2	5,2	7,0	2,4
Industria textil, prendas de vestir y cuero	21,3	15,5	14,3	12,4	12,4	11,0	10,9	11,0	7,9	8,9	3,9	4,1
Textiles y confecciones de prendas de vestir	19,1	14,5	13,2	11,5	11,8	10,6	10,3	10,4	7,6	8,7	3,7	4,0
Curtiembre, talabartería, cuero y pieles, calzados	2,3	1,0	1,1	0,9	0,6	0,5	0,6	0,6	0,3	0,3	0,2	0,1
Forestales y muebles de madera	3,2	4,5	1,4	1,4	1,2	0,6	0,8	5,6	4,1	0,6	2,0	0,3
Celulosa, papel, cartón, editoriales e imprenta	19,5	19,2	16,3	15,0	14,2	15,2	16,6	18,6	14,3	11,2	7,0	5,2
Productos químicos básicos y preparados, petróleo y derivados, caucho y plástico	68,2	60,0	55,8	58,2	56,0	50,9	95,4	104,5	76,8	72,1	37,6	33,1
Productos de barro, loza y porcelana, vidrio y productos minerales no metálicos	2,6	2,2	2,1	1,9	1,7	1,7	1,6	2,1	1,3	2,8	0,7	1,3
Industria básica del hierro y del acero, industria básica de metales no ferrosos	4,3	5,6	3,5	3,7	5,0	7,7	10,2	18,0	12,0	22,9	5,9	10,5
Productos metálicos, maquinaria, equipos material eléctrico, instrumentos de medida y material de transporte	16,9	12,5	9,2	8,1	12,0	16,5	35,5	78,8	56,6	59,5	27,7	27,4
Productos metálicos, maquinaria, equipos, material eléctrico e instrumentos de medida	13,9	11,3	8,7	6,6	9,2	13,0	30,6	68,8	47,9	31,6	23,4	14,5
Material de transporte	3,1	1,2	0,4	1,5	2,8	3,5	4,9	10,0	8,7	27,9	4,3	12,8
Industria manufacturera no expresada	2,1	1,5	1,0	1,3	1,0	0,5	0,6	0,8	0,7	0,6	0,3	0,3
IV. Otros	0,9	0,7	1,3	1,7	1,2	1,1	1,3	4,4	1,0	3,8	0,5	1,7
V. Total Exportaciones	193,3	164,5	143,3	139,7	141,2	139,5	211,1	286,3	204,4	217,4	100,0	100,0

Fuente: Departamento de Estudios e Informaciones, DIRECON (Noviembre 2007) en base a cifras del Banco Central de Chile

RVV/rvv

ANEXO N° 19
IMPORTACIONES DE CHILE DESDE BOLIVIA, SEGÚN TIPO DE BIEN
1999 - 2007

(Cifras en millones de dólares CIF, de cada año y porcentajes)

	1999	2000	2001	2002	2003	2004	2005	2006	Enero - Septiembre 2006	2007	Estructura (%) E-S 2006	2007
I. Bienes de Consumo	3,2	3,1	3,9	4,8	5,0	5,8	7,1	9,1	6,4	11,2	13,9	28,8
II. Bienes Intermedios	19,1	26,7	21,1	17,3	36,4	47,5	30,7	49,0	38,9	27,0	85,0	69,6
Petróleo	-	-	-	4,8	9,1	-	-	19,6	19,6	-	42,9	-
Otros Combustibles y Lubricantes	3,3	5,5	3,5	1,7	1,7	2,8	1,6	1,6	1,5	0,6	3,4	1,5
III. Bienes de Capital	0,0	0,5	0,1	0,5	0,1	0,1	0,0	0,5	0,5	0,6	1,1	1,7
IV. Total Importaciones	22,4	30,2	25,0	22,6	41,5	53,3	37,9	58,6	45,7	38,9	100,0	100,0

Fuente: Departamento de Estudios e Informaciones, DIRECON (Noviembre 2007) en base a cifras del Banco Central de Chile

RVV/rvv

ANEXO N° 20
PRINCIPALES PRODUCTOS EXPORTADOS POR CHILE A BOLIVIA
ENERO - SEPTIEMBRE 2007

(Cifras en dólares FOB y porcentajes)

SACH	Glosa	Monto (FOB)				Estructura (%)			
		Trimestre I	Trimestre II	Trimestre III	Acumulado	Trimestre I	Trimestre II	Trimestre III	Acumulado
27101940	Aceites combustibles destilados (gasoi, diesel oil).	10.888.692	8.261.841	11.911.966	31.062.498	14,4	11,0	17,9	14,3
87041090	Los demás volquetes automotores concebidos para utilizarlos fuera de la red de	15.571.697	6.275.737	320.000	22.167.433	20,6	8,4	0,5	10,2
21069020	Preparaciones compuestas no alcohólicas para la fabricación de bebidas.	3.246.201	2.504.014	4.028.347	9.778.562	4,3	3,3	6,0	4,5
73069000	Los demás tubos y perfiles huecos, de hierro o acero.	36.921	5.679.934	4.816	5.721.670	0,0	7,6	0,0	2,6
84295110	Cargadores frontales.	3.997.260	1.141.513	425.140	5.563.913	5,3	1,5	0,6	2,6
30049010	Los demás medicamentos (excepto los productos de las partidas 30.02 30.05 o	1.235.599	1.763.681	1.752.354	4.751.634	1,6	2,4	2,6	2,2
16041912	Jurel con salsa de tomate en conserva entero o en trozos, excepto picado.	1.658.519	1.220.509	1.386.508	4.265.536	2,2	1,6	2,1	2,0
72106100	Productos laminados de hierro o acero sin alea, de anchura superior o igual a	1.149.034	1.545.807	1.213.051	3.907.892	1,5	2,1	1,8	1,8
48010010	Papel prensa en bobinas.	1.436.655	1.313.860	1.067.376	3.817.891	1,9	1,8	1,6	1,8
250000	Servicios considerados exportación de conformidad al artículo 17 y siguientes	980.307	1.536.686	1.236.067	3.753.061	1,3	2,0	1,9	1,7
55151320	Tejidos de fibras discontinuas de poliéster mezclados exclusiva o principalme	336.749	1.495.096	1.390.804	3.222.649	0,4	2,0	2,1	1,5
40112000	Neumáticos nuevos de caucho de los tipos utilizados en autobuses y camiones.	1.465.235	925.081	711.952	3.102.268	1,9	1,2	1,1	1,4
22030000	Cerveza de malta.	940.729	988.831	1.105.733	3.035.292	1,2	1,3	1,7	1,4
48184020	Pañales para bebés.	1.074.994	1.042.501	847.399	2.964.894	1,4	1,4	1,3	1,4
73261110	Bolas y artículos similares para molienda de minerales, forjadas o estampadas	-	1.321.401	1.356.623	2.678.024	-	1,8	2,0	1,2
73063000	Los demás tubos y perfiles huecos (por ejemplo: soldados, remachados, grapad	552.599	682.186	1.266.212	2.500.997	0,7	0,9	1,9	1,2
31023000	Nitrato de amonio, incluso en disolución acuosa.	395.196	879.364	1.216.127	2.490.687	0,5	1,2	1,8	1,1
84295210	Excavadoras, cuya superestructura pueda girar 360 grados.	489.560	984.552	662.172	2.136.284	0,6	1,3	1,0	1,0
73079200	Los demás codos, curvas y manguitos, roscados, de fundición, hierro o acero	185.257	1.812.682	8.878	2.006.816	0,2	2,4	0,0	0,9
39201010	Las demás placas, laminas, hojas y tiras, de plástico no celular y sin refuerzo, e	189.341	1.154.636	585.904	1.929.881	0,3	1,5	0,9	0,9
33051000	Champues.	580.142	558.670	662.648	1.801.459	0,8	0,7	1,0	0,8
87043121	Camionetas con motor de embolo (pistón), de encendido por chispa, con capac	657.433	805.258	333.578	1.796.269	0,9	1,1	0,5	0,8
28332500	Sulfato de cobre.	16.500	-	1.757.101	1.773.601	0,0	-	2,6	0,8
39172100	Tubos rígidos de polímeros de etileno.	1.097.644	98.256	550.149	1.746.048	1,5	0,1	0,8	0,8
84291990	Las demás topadoras, excepto de ruedas.	1.522.060	-	-	1.522.060	2,0	-	-	0,7
	Total Principales Productos	49.704.323	43.992.092	35.800.905	129.497.320	65,7	58,6	53,7	59,6
	Otros Productos	25.923.257	31.045.674	30.898.286	87.867.217	34,3	41,4	46,3	40,4
	Total Exportaciones	75.627.579	75.037.766	66.699.191	217.364.536	100,0	100,0	100,0	100,0

(*): Corresponden a los 25 productos con mayor monto exportado del periodo, acumulado al 3er trimestre

RVV/rvv

Fuente: Departamento de Estudios e Informaciones, DIRECON (Noviembre 2007) en base a cifras del Banco Central de Chile

ANEXO N° 21
PRINCIPALES PRODUCTOS IMPORTADOS POR CHILE DESDE BOLIVIA
ENERO - SEPTIEMBRE 2007

(Cifras en dólares CIF y porcentajes)

SACH	Glosa	Monto (CIF)				Estructura (%)			
		Trimestre I	Trimestre II	Trimestre III	Acumulado	Trimestre I	Trimestre II	Trimestre III	Acumulado
23063010	Tortas de semilla de girasol.	1.971.068	1.701.601	2.508.005	6.180.673	17,9	13,2	16,8	15,9
23040010	Tortas.	423.538	1.573.105	3.825.653	5.822.296	3,9	12,2	25,6	15,0
23040030	«Pellets».	2.266.838	1.083.438	1.186.314	4.536.590	20,6	8,4	7,9	11,7
20089100	Palmitos preparados o conservados, incluso con adición de azúcar u otro edulc	304.837	906.936	536.791	1.748.565	2,8	7,0	3,6	4,5
22030000	Cerveza de malta.	302.203	515.021	356.448	1.173.672	2,7	4,0	2,4	3,0
22071000	Alcohol etílico sin desnaturar con grado alcohólico volumétrico superior o	473.233	389.214	197.700	1.060.147	4,3	3,0	1,3	2,7
23063020	Harinas de tortas, de semillas de girasol.	182.992	36.739	755.843	975.574	1,7	0,3	5,1	2,5
8030000	Bananas o plátanos frescos o secos.	191.268	413.691	327.679	932.638	1,7	3,2	2,2	2,4
44119210	Tableros de fibra de madera de densidad superior a 0,8 g/cm3, sin trabajo mec	372.653	143.392	311.679	827.724	3,4	1,1	2,1	2,1
10059000	Los demás maíz.	96.092	611.117	95.736	802.945	0,9	4,7	0,6	2,1
44079990	Las demás maderas aserradas o desbastadas longitudinalmente, cortada o dese	221.120	249.551	269.173	739.844	2,0	1,9	1,8	1,9
10070090	Los demás sorgo de granos (granífero)	517.976	48.998	168.344	735.318	4,7	0,4	1,1	1,9
39151000	Desechos, desperdicios y recortes, de plásticos, de polímeros de etileno.	238.820	181.404	219.784	640.007	2,2	1,4	1,5	1,6
41044100	Cueros y pieles de bovino o equino en plena flor sin dividir; divididos con la f	157.130	281.853	194.797	633.781	1,4	2,2	1,3	1,6
27101961	Aceites básicos.	72.871	446.333	75.206	594.410	0,7	3,5	0,5	1,5
44182010	Puertas.	230.232	169.302	184.080	583.614	2,1	1,3	1,2	1,5
23040020	Harinas de tortas.	74.763	279.357	113.103	467.223	0,7	2,2	0,8	1,2
87054090	Los demás camiones hormigonera.	-	452.683	-	452.683	-	3,5	-	1,2
36030040	Detonadores eléctricos.	98.109	185.086	135.980	419.175	0,9	1,4	0,9	1,1
70109030	Botellas para bebidas de capacidad superior a 0,15 l. Pero inferior o igual a 0,5	326.775	-	91.088	417.863	3,0	-	0,6	1,1
41041100	Cueros y pieles de bovino o equino en plena flor sin dividir; divididos con la f	57.637	115.394	207.147	380.178	0,5	0,9	1,4	1,0
70109020	Botellas para bebidas de capacidad superior a 0,33 l. Pero inferior o igual a 1 l	226.805	-	127.118	353.923	2,1	-	0,9	0,9
36030020	Cordones detonantes.	185.720	100.534	33.080	319.335	1,7	0,8	0,2	0,8
26030000	Minerales de cobre y sus concentrados.	28.666	123.272	156.092	308.030	0,3	1,0	1,0	0,8
64039991	Los demás calzados con plantilla de longitud inferior a 24 cm.	196.237	31.688	71.427	299.353	1,8	0,2	0,5	0,8
	Total Principales Productos	9.217.585	10.039.710	12.148.266	31.405.560	83,8	77,7	81,3	80,8
	Otros Productos	1.779.246	2.885.838	2.799.313	7.464.397	16,2	22,3	18,7	19,2
	Total Importaciones	10.996.831	12.925.548	14.947.578	38.869.957	100,0	100,0	100,0	100,0

(*): Corresponden a los 25 productos con mayor monto importado del periodo, acumulado al 3er trimestre

RVV/rvv

Fuente: Departamento de Estudios e Informaciones, DIRECON (Noviembre 2007) en base a cifras del Banco Central de Chile

ANEXO N° 22
EXPORTACIONES DE CHILE A PERÚ
CLASIFICADAS DE ACUERDO A LA CIU, 1999 - 2007
(Cifras en millones de dólares FOB, de cada año)

	1999	2000	2001	2002	2003	2004	2005	2006	Enero - Septiembre		Estructura (%) E-S	
									2006	2007	2006	2007
I. Agricultura, Fruticultura, Ganadería Silvicultura y Pesca Extractiva	17,7	15,3	20,6	13,3	15,2	17,6	20,2	22,0	17,5	22,2	2,6	3,1
Agricultura, fruticultura y ganadería	17,3	15,0	20,3	13,0	14,8	17,2	19,9	21,5	17,1	21,1	2,5	3,0
Agricultura	1,3	1,1	1,8	1,2	3,8	5,3	5,7	6,9	4,9	6,2	0,7	0,9
Fruticultura	14,5	12,9	17,9	11,2	10,8	11,3	13,9	14,1	12,0	14,6	1,8	2,0
Ganadería	1,5	1,0	0,7	0,7	0,2	0,6	0,2	0,5	0,3	0,4	0,0	0,1
Silvicultura	0,4	0,2	0,2	0,3	0,4	0,5	0,4	0,4	0,4	1,1	0,1	0,2
Pesca Extractiva	-	-	-	0,0	-	0,0	0,0	0,0	0,0	-	0,0	-
II. Minería	48,0	41,3	55,1	37,6	5,8	25,9	49,7	31,8	23,5	31,7	3,4	4,4
Cobre	43,4	37,6	52,3	34,6	3,6	20,9	42,1	28,9	21,7	25,0	3,2	3,5
Resto	4,7	3,7	2,8	3,0	2,2	5,1	7,5	2,9	1,8	6,7	0,3	0,9
III. Industria	282,8	374,1	396,5	400,4	397,5	450,9	611,0	826,4	606,9	612,2	88,7	85,6
Industria alimentaria, bebidas, licores y tabaco	72,3	73,2	87,9	101,9	83,2	87,1	112,0	112,2	78,7	103,7	11,5	14,5
Alimentos y alimentos forrajeros	61,8	61,7	75,1	51,4	46,1	48,8	69,8	54,0	37,9	76,6	5,5	10,7
Bebidas, líquidos, alcoholes y tabacos	10,5	11,5	12,8	50,4	37,1	38,3	42,2	58,2	40,8	27,1	6,0	3,8
Industria textil, prendas de vestir y cuero	10,1	13,5	13,1	11,5	11,3	14,2	16,8	15,7	11,3	14,3	1,7	2,0
Textiles y confecciones de prendas de vestir	9,3	12,6	11,7	9,9	10,4	12,8	15,2	14,2	10,2	12,8	1,5	1,8
Curtiembre, talabartería, cuero y pieles, calzado	0,8	0,9	1,4	1,6	0,9	1,4	1,6	1,6	1,1	1,5	0,2	0,2
Forestales y muebles de madera	14,2	10,0	11,7	13,9	18,1	17,9	25,4	32,1	21,2	34,2	3,1	4,8
Celulosa, papel, cartón, editoriales e imprenta	57,5	72,2	74,7	75,2	79,2	81,5	95,5	113,3	81,8	83,2	12,0	11,6
Productos químicos básicos y preparados, petróleo y derivados, caucho y plástico	65,4	142,1	144,7	136,0	143,5	162,1	241,9	388,1	296,1	218,8	43,3	30,6
Productos de barro, loza y porcelana, vidrio y productos minerales no metálicos	10,4	8,5	10,0	7,7	9,2	9,4	10,9	11,2	8,2	15,0	1,2	2,1
Industria básica del hierro y del acero, industria básica de metales no ferrosos	5,8	10,8	6,8	6,6	9,8	13,4	13,1	20,2	12,5	27,6	1,8	3,9
Productos metálicos, maquinaria, equipos material eléctrico, instrumentos de medida y material de transporte	46,5	43,0	46,8	46,4	41,8	63,0	93,3	131,2	95,4	113,3	13,9	15,8
Productos metálicos, maquinaria, equipos, material eléctrico e instrumentos de medida	40,9	35,2	38,6	39,5	36,2	50,4	82,2	112,8	85,6	95,1	12,5	13,3
Material de transporte	5,6	7,8	8,2	6,9	5,6	12,6	11,1	18,4	9,8	18,2	1,4	2,5
Industria manufacturera no expresada	0,7	0,8	0,8	1,3	1,4	2,5	2,1	2,2	1,6	2,0	0,2	0,3
IV. Otros	5,6	8,6	7,0	13,9	8,0	29,5	45,9	51,7	36,6	48,8	5,3	6,8
V. Total Exportaciones	354,1	439,2	479,1	465,2	426,5	524,0	726,8	931,9	684,5	714,8	100,0	100,0

Fuente: Departamento de Estudios e Informaciones, DIRECON (Noviembre 2007) en base a cifras del Banco Central de Chile

RVV/rvv

ANEXO N° 23
IMPORTACIONES DE CHILE DESDE PERÚ, SEGÚN TIPO DE BIEN
1999 - 2007
(Cifras en millones de dólares CIF, de cada año y porcentajes)

	1999	2000	2001	2002	2003	2004	2005	2006	Enero - Septiembre		Estructura (%) E-S	
									2006	2007	2006	2007
I. Bienes de Consumo	28,1	36,6	28,5	25,3	22,0	28,1	32,1	40,4	28,8	31,0	2,8	2,7
II. Bienes Intermedios	133,0	222,6	250,3	229,1	394,6	663,9	1.071,8	1.382,9	1.001,0	1.137,8	97,0	97,2
Petróleo	11,3	44,0	71,6	83,2	168,1	191,0	85,1	311,9	236,6	285,4	22,9	24,4
Otros Combustibles y Lubricantes	1,5	37,8	14,8	11,6	17,3	0,1	10,8	20,2	15,7	22,3	1,5	1,9
III. Bienes de Capital	8,0	6,5	6,8	1,5	4,5	3,2	4,5	3,8	2,1	1,6	0,2	0,1
IV. Total Importaciones	169,2	265,8	285,6	255,9	421,1	695,2	1.108,5	1.427,2	1.031,9	1.170,4	100,0	100,0

Fuente: Departamento de Estudios e Informaciones, DIRECON (Noviembre 2007) en base a cifras del Banco Central de Chile

RVV/rvv

ANEXO N° 24
PRINCIPALES PRODUCTOS EXPORTADOS POR CHILE A PERÚ
ENERO - SEPTIEMBRE 2007

(Cifras en dólares FOB y porcentajes)

SACH	Glosa	Monto (FOB)				Estructura (%)			
		2007							
		Trimestre I	Trimestre II	Trimestre III	Acumulado	Trimestre I	Trimestre II	Trimestre III	Acumulado
250000	Servicios considerados exportación de conformidad al artículo 17 y siguientes	21.268.795	17.894.486	9.574.464	48.737.746	9,3	7,8	3,7	6,8
27101940	Aceites combustibles destilados (gasoil, diesel oil).	20.982.999	3.345.068	18.521.376	42.849.444	9,2	1,5	7,2	6,0
27101126	Gasolina para vehículos terrestres, sin plomo, de 90 octanos.	6.931.716	13.163.799	8.030.586	28.126.102	3,0	5,7	3,1	3,9
48010010	Papel prensa en bobinas.	8.917.093	8.608.425	7.490.455	25.015.973	3,9	3,7	2,9	3,5
31023000	Nitrato de amonio, incluso en disolución acuosa.	5.469.566	6.705.926	9.128.383	21.303.875	2,4	2,9	3,5	3,0
26030000	Minerales de cobre y sus concentrados.	20.872.491	-	-	20.872.491	9,2	-	-	2,9
47032910	Pasta química de madera semiblanqueada o blanqueada, de eucaliptus.	4.160.019	5.643.881	7.388.153	17.192.053	1,8	2,5	2,9	2,4
48109210	Cartulinas.	2.923.883	5.452.343	5.645.035	14.021.260	1,3	2,4	2,2	2,0
11071000	Malta sin tostar.	2.240.526	4.010.787	7.283.814	13.535.127	1,0	1,7	2,8	1,9
21069020	Preparaciones compuestas no alcohólicas para la fabricación de bebidas.	3.686.003	4.829.550	4.089.622	12.605.175	1,6	2,1	1,6	1,8
27101123	Gasolina para vehículos terrestres, sin plomo, de 97 octanos.	3.861.961	4.043.685	2.607.799	10.513.445	1,7	1,8	1,0	1,5
39021000	Polipropileno.	4.931.587	3.049.998	2.439.960	10.421.545	2,2	1,3	0,9	1,5
24022000	Cigarrillos que contengan tabaco.	3.518.419	3.612.148	3.031.803	10.162.370	1,5	1,6	1,2	1,4
31043000	Sulfato de potasio.	3.540.540	2.889.418	2.945.986	9.375.943	1,6	1,3	1,1	1,3
44101100	Tableros de partículas de madera.	2.400.650	3.851.556	2.093.640	8.345.845	1,1	1,7	0,8	1,2
20087011	Duraznos (melocotones) preparados o conservados al natural o en almíbar, en	1.251.622	3.403.935	3.080.376	7.735.933	0,6	1,5	1,2	1,1
19049000	Los demás cereales en grano precocidos o preparados de otra forma, excepto e	986.027	2.674.945	3.450.906	7.111.877	0,4	1,2	1,3	1,0
39201010	Las demás placas, laminas, hojas y tiras, de plástico no celular y sin refuerzo, e	1.501.009	1.984.705	3.401.872	6.887.587	0,7	0,9	1,3	1,0
85372010	Cuadros, paneles, consolas, armarios y soportes equipados, para una tensión su	10.442	665.530	4.982.967	5.658.938	0,0	0,3	1,9	0,8
30049010	Los demás medicamentos (excepto los productos de las partidas 30.02 30.05 o	1.375.073	2.060.759	2.171.563	5.607.395	0,6	0,9	0,8	0,8
28342110	Nitrato de potasio, con un contenido (nitrato de potasio) inferior o igual a 98%	3.075.786	231.508	2.243.422	5.550.716	1,4	0,1	0,9	0,8
39023000	Copolímeros de propileno.	1.738.560	2.125.115	1.598.024	5.461.698	0,8	0,9	0,6	0,8
39202010	Las demás placas, laminas, hojas y tiras, de plástico no celular y sin refuerzo, e	1.227.004	2.363.634	1.861.723	5.452.361	0,5	1,0	0,7	0,8
3037921	Jurel (trachurus murphyi) entero, congelado, excepto los higados, huevas y lec	340.565	835.746	4.158.762	5.335.073	0,1	0,4	1,6	0,7
48042100	Papel kraft para sacos (bolsas), crudo.	1.833.808	1.477.212	2.008.496	5.319.516	0,8	0,6	0,8	0,7
	Total Principales Productos	129.046.143	104.924.159	119.229.186	353.199.488	56,7	45,6	46,3	49,4
	Otros Productos	98.431.647	124.973.189	138.238.831	361.643.667	43,3	54,4	53,7	50,6
	Total Exportaciones	227.477.790	229.897.347	257.468.017	714.843.154	100,0	100,0	100,0	100,0

(*): Corresponden a los 25 productos con mayor monto exportado del periodo, acumulado al 3er trimestre

RVV/rvv

Fuente: Departamento de Estudios e Informaciones, DIRECON (Noviembre 2007) en base a cifras del Banco Central de Chile

ANEXO N° 25
PRINCIPALES PRODUCTOS IMPORTADOS POR CHILE DESDE PERÚ
ENERO - SEPTIEMBRE 2007

(Cifras en dólares CIF y porcentajes)

SACH	Glosa	Monto (CIF)				Estructura (%)			
		2007							
		Trimestre I	Trimestre II	Trimestre III	Acumulado	Trimestre I	Trimestre II	Trimestre III	Acumulado
26139010	Minerales de molibdeno concentrados, sin tostar.	80.351.652	167.905.339	222.162.027	470.419.019	28,3	36,9	51,4	40,2
27090010	Aceites crudos de petróleo o de mineral bituminoso con grados api inferior a 2	75.241.063	129.106.097	81.030.164	285.377.324	26,5	28,4	18,8	24,4
26030000	Minerales de cobre y sus concentrados.	24.063.637	66.509.194	61.913	90.634.744	8,5	14,6	0,0	7,7
15042010	Aceite de pescado, crudo.	18.791.343	7.152.321	15.303.966	41.247.629	6,6	1,6	3,5	3,5
72283000	Las demás barras, simplemente laminadas o extrudidas en caliente.	8.896.608	11.350.156	12.726.459	32.973.224	3,1	2,5	2,9	2,8
79011100	Cinc en bruto, sin alea, con un contenido de cinc superior o igual al 99,99% e	9.352.618	9.501.907	9.148.002	28.002.528	3,3	2,1	2,1	2,4
27101951	Aceite combustible residual pesado, fuel oil 6.	-	-	21.646.198	21.646.198	-	-	5,0	1,8
28332500	Sulfato de cobre.	6.477.768	6.354.324	5.009.026	17.841.117	2,3	1,4	1,2	1,5
28070000	Ácido sulfúrico; oleum.	630.492	5.666.351	9.620.465	15.917.307	0,2	1,2	2,2	1,4
28352500	Hidrogeno ortofosfato de calcio («fosfato dicálcico»).	3.074.049	3.832.927	2.611.974	9.518.950	1,1	0,8	0,6	0,8
23012013	Harina de pescado con un contenido de proteínas superior al 68 %, en peso (st	2.340.157	2.997.218	2.691.219	8.028.594	0,8	0,7	0,6	0,7
23012012	Harina de pescado con un contenido de proteínas superior o igual al 66% pero	6.844.914	-	502.268	7.347.182	2,4	-	0,1	0,6
28151200	Hidróxido de sodio (sosa o soda caustica) en disolución acuosa (lejía de sosa o	2.415.195	2.388.682	1.957.399	6.761.276	0,9	0,5	0,5	0,6
69089013	Baldosas de gres, incluso de forma distinta de la cuadrada o rectangular, en las	2.728.365	2.353.403	1.430.116	6.511.884	1,0	0,5	0,3	0,6
78011000	Plomo en bruto, refinado.	1.909.403	1.988.443	2.131.980	6.029.826	0,7	0,4	0,5	0,5
56081919	Las demás redes de materia textil sintética, excepto las de nylon y las de polie	915.094	2.033.199	2.320.575	5.268.868	0,3	0,4	0,5	0,5
56081911	Redes de mallas, de nylon.	1.659.838	1.358.615	1.327.359	4.345.812	0,6	0,3	0,3	0,4
73259110	Bolas y artículos similares, de fundición, hierro o acero, para molienda de min	1.448.887	829.718	1.401.782	3.680.386	0,5	0,2	0,3	0,3
80011000	Estaño en bruto, sin alea.	983.762	1.198.089	1.336.542	3.518.393	0,3	0,3	0,3	0,3
28170000	Oxido de cinc; peróxido de cinc.	1.290.036	909.037	790.270	2.989.343	0,5	0,2	0,2	0,3
55013000	Cables de filamentos sintéticos acrílicos o modacrílicos.	869.457	519.275	1.447.795	2.836.527	0,3	0,1	0,3	0,2
9011100	Café sin tostar, sin descafeinar.	971.126	796.293	882.355	2.649.774	0,3	0,2	0,2	0,2
39202010	Las demás placas, laminas, hojas y tiras, de plástico no celular y sin refuerzo, e	645.432	891.511	1.039.863	2.576.806	0,2	0,2	0,2	0,2
19021990	Las demás pastas alimenticias sin cocer, rellenar ni preparar de otra forma.	617.617	965.598	841.499	2.424.714	0,2	0,2	0,2	0,2
55063000	Fibras sintéticas discontinuas, cardadas, peinadas o transformadas de otro mod	563.003	685.300	807.726	2.056.029	0,2	0,2	0,2	0,2
	Total Principales Productos	253.081.515	427.292.997	400.228.944	1.080.603.455	89,3	93,9	92,7	92,3
	Otros Productos	30.453.537	27.732.683	31.634.702	89.820.922	10,7	6,1	7,3	7,7
	Total Importaciones	283.535.051	455.025.680	431.863.646	1.170.424.377	100,0	100,0	100,0	100,0

(*): Corresponden a los 25 productos con mayor monto importado del periodo, acumulado al 3er trimestre

RVV/rvv

Fuente: Departamento de Estudios e Informaciones, DIRECON (Noviembre 2007) en base a cifras del Banco Central de Chile

ANEXO N° 26
EXPORTACIONES DE CHILE A COMUNIDAD ANDINA
CLASIFICADAS DE ACUERDO A LA CIU, 1999 - 2007

(Cifras en millones de dólares FOB, de cada año)

	1999	2000	2001	2002	2003	2004	2005	2006	Enero - Septiembre		Estructura (%) E-S	
									2006	2007	2006	2007
I. Agricultura, Fruticultura, Ganadería Silvicultura y Pesca Extractiva	72,5	64,1	79,3	81,6	78,0	86,8	87,4	102,4	83,3	110,4	5,4	6,4
Agricultura, fruticultura y ganadería	72,1	63,8	79,0	81,2	77,6	86,3	86,9	101,8	82,8	109,3	5,3	6,3
Agricultura	4,6	3,0	3,2	5,0	5,4	8,5	8,2	10,4	7,4	9,0	0,5	0,5
Fruticultura	63,6	57,6	71,1	73,6	71,1	75,0	75,9	88,5	73,4	97,5	4,7	5,6
Ganadería	3,8	3,2	4,7	2,7	1,1	2,8	2,9	2,8	2,0	2,8	0,1	0,2
Silvicultura	0,5	0,2	0,3	0,4	0,4	0,5	0,4	0,5	0,4	1,1	0,0	0,1
Pesca Extractiva	-	-	0,0	0,0	0,0	0,0	0,1	0,1	0,1	0,0	0,0	0,0
II. Minería	55,4	53,4	65,1	42,7	9,4	34,3	65,8	105,9	80,5	85,7	5,2	5,0
Cobre	46,5	46,3	58,3	36,4	4,0	26,2	54,5	99,9	76,3	76,6	4,9	4,4
Resto	9,0	7,1	6,7	6,2	5,4	8,0	11,3	6,0	4,2	9,2	0,3	0,5
III. Industria	722,4	866,4	931,5	986,6	1.043,5	1.131,2	1.412,0	1.837,0	1.330,0	1.458,0	86,0	84,3
Industria alimentaria, bebidas, licores y tabaco	209,1	193,4	241,0	252,3	243,0	249,8	284,6	308,9	217,6	285,5	14,1	16,5
Alimentos y alimentos forrajeros	172,8	160,6	204,1	108,5	106,8	114,4	150,3	149,6	107,1	225,7	6,9	13,0
Bebidas, líquidos, alcoholes y tabacos	36,3	32,8	37,0	143,7	136,1	135,4	134,3	159,3	110,5	59,8	7,1	3,5
Industria textil, prendas de vestir y cuero	42,2	44,7	42,2	40,8	40,9	41,8	43,6	44,8	32,0	38,5	2,1	2,2
Textiles y confecciones de prendas de vestir	37,6	42,3	39,4	37,1	38,7	39,2	40,1	41,7	30,0	34,9	1,9	2,0
Curtiembre, talabartería, cuero y pieles, calzado	4,6	2,4	2,8	3,8	2,2	2,6	3,5	3,1	2,1	3,6	0,1	0,2
Forestales y muebles de madera	23,9	22,4	24,2	29,3	31,9	27,6	40,8	54,9	36,4	60,6	2,4	3,5
Celulosa, papel, cartón, editoriales e imprenta	129,5	162,3	161,5	163,9	179,0	193,5	208,7	253,3	182,2	192,4	11,8	11,1
Productos químicos básicos y preparados, petróleo y derivados, caucho y plástico	172,6	285,5	293,7	314,0	341,3	370,2	515,1	707,2	528,9	441,8	34,2	25,5
Productos de barro, loza y porcelana, vidrio y productos minerales no metálicos	19,6	19,8	22,5	19,5	22,3	21,4	23,4	24,1	17,5	26,3	1,1	1,5
Industria básica del hierro y del acero, industria básica de metales no ferrosos	26,7	36,9	31,5	32,3	43,1	52,7	84,4	124,7	85,0	133,1	5,5	7,7
Productos metálicos, maquinaria, equipo: material eléctrico, instrumentos de medida y material de transporte	95,6	98,9	112,5	131,4	139,0	170,6	208,1	314,5	226,7	276,5	14,7	16,0
Productos metálicos, maquinaria, equipos, material eléctrico e instrumentos de medida	82,0	80,4	80,1	88,7	85,2	114,4	171,4	269,5	195,3	213,8	12,6	12,4
Material de transporte	13,5	18,5	32,3	42,7	53,8	56,3	36,7	45,0	31,5	62,7	2,0	3,6
Industria manufacturera no expresada	3,3	2,5	2,4	3,0	2,9	3,5	3,3	4,6	3,6	3,2	0,2	0,2
IV. Otros	13,0	15,4	19,6	21,7	15,0	44,3	62,7	89,5	53,3	75,9	3,4	4,4
V. Total Exportaciones	863,4	999,3	1.095,5	1.132,6	1.145,9	1.296,5	1.627,8	2.134,7	1.547,1	1.730,0	100,0	100,0

Fuente: Departamento de Estudios e Informaciones, DIRECON (Noviembre 2007) en base a cifras del Banco Central de Chile

RVV/rvv

ANEXO N° 27
IMPORTACIONES DE CHILE DESDE COMUNIDAD ANDINA, SEGÚN TIPO DE BIEN
1999 - 2007

(Cifras en millones de dólares CIF, de cada año y porcentajes)

	1999	2000	2001	2002	2003	2004	2005	2006	Enero - Septiembre		Estructura (%) E-S	
									2006	2007	2006	2007
I. Bienes de Consumo	138,4	155,3	164,1	136,9	125,2	151,5	172,4	216,5	158,3	164,0	9,3	7,3
II. Bienes Intermedios	436,2	591,0	450,2	437,5	612,4	1.024,1	1.581,3	2.232,7	1.539,3	2.072,9	90,4	92,5
Petróleo	130,3	198,9	104,4	88,0	177,2	248,8	327,1	882,1	573,2	850,0	33,7	37,9
Otros Combustibles y Lubricantes	49,0	72,4	30,0	54,1	47,0	60,8	54,0	59,4	42,5	163,3	2,5	7,3
III. Bienes de Capital	10,5	10,2	9,1	3,6	6,5	6,5	9,6	8,1	4,7	4,7	0,3	0,2
IV. Total Importaciones	585,1	756,6	623,4	578,0	744,1	1.182,1	1.763,3	2.457,3	1.702,2	2.241,6	100,0	100,0

Fuente: Departamento de Estudios e Informaciones, DIRECON (Noviembre 2007) en base a cifras del Banco Central de Chile

RVV/rvv

ANEXO N° 28
PRINCIPALES PRODUCTOS EXPORTADOS POR CHILE A LA COMUNIDAD ANDINA
ENERO - SEPTIEMBRE 2007

(Cifras en dólares FOB y porcentajes)

SACH	Glosa	Monto (FOB) 2007				Estructura (%)			
		Trimestre I	Trimestre II	Trimestre III	Acumulado	Trimestre I	Trimestre II	Trimestre III	Acumulado
250000	Servicios considerados exportación de conformidad al artículo 17 y siguientes	32.225.220	29.447.126	14.183.927	75.856.273	6,0	5,0	2,4	4,4
27101940	Aceites combustibles destilados (gasoil, diesel oil).	31.871.691	11.606.909	30.433.342	73.911.942	5,9	2,0	5,1	4,3
74031100	Cátodos y secciones de cátodos de cobre refinado.	14.085.814	18.010.913	20.846.502	52.943.229	2,6	3,1	3,5	3,1
48010010	Papel prensa en bobinas.	16.811.737	15.423.208	15.855.006	48.089.951	3,1	2,6	2,6	2,8
21069020	Preparaciones compuestas no alcohólicas para la fabricación de bebidas.	16.572.255	14.343.633	15.797.995	46.713.882	3,1	2,4	2,6	2,7
48109210	Cartulinas.	10.159.527	12.784.333	15.384.290	38.328.151	1,9	2,2	2,6	2,2
27111300	Butanos licuado.	19.140.901	17.028.634	1.101.215	37.270.751	3,5	2,9	0,2	2,2
74081110	Alambres de cobre refinado, de sección transversal inferior o igual a 9,5 mm.	9.124.920	11.246.386	11.884.347	32.255.652	1,7	1,9	2,0	1,9
85444991	Conductores eléctricos de cobre, para una tensión inferior o igual a 80 v.	8.111.255	12.214.700	11.305.455	31.631.409	1,5	2,1	1,9	1,8
8081020	Manzana, variedad royal gala, fresca.	6.339.027	10.726.358	11.135.061	28.200.445	1,2	1,8	1,9	1,6
27101126	Gasolina para vehículos terrestres, sin plomo, de 90 octanos.	6.931.716	13.163.799	8.030.586	28.126.102	1,3	2,2	1,3	1,6
47032100	Pasta química de madera semiblanqueada o blanqueada, de coníferas.	7.348.196	9.236.610	10.454.793	27.039.598	1,4	1,6	1,7	1,6
47032910	Pasta química de madera semiblanqueada o blanqueada, de eucaliptus.	6.663.526	7.833.113	9.332.017	23.828.655	1,2	1,3	1,6	1,4
31023000	Nitrato de amonio, incluso en disolución acuosa.	5.864.762	7.585.540	10.344.509	23.794.812	1,1	1,3	1,7	1,4
24022000	Cigarrillos que contengan tabaco.	7.760.876	10.024.646	5.049.033	22.834.555	1,4	1,7	0,8	1,3
87041090	Los demás volquetes automotores concebidos para utilizarlos fuera de la red d	15.571.697	6.275.737	320.000	22.167.433	2,9	1,1	0,1	1,3
30049010	Los demás medicamentos (excepto los productos de las partidas 30.02 30.05 o	6.491.216	7.324.857	7.538.338	21.354.412	1,2	1,2	1,3	1,2
26030000	Minerales de cobre y sus concentrados.	20.872.491	-	-	20.872.491	3,9	-	-	1,2
19049000	Los demás cereales en grano precocidos o preparados de otra forma, excepto e	3.164.691	5.784.369	9.491.129	18.440.189	0,6	1,0	1,6	1,1
72142000	Barras de hierro o acero sin alea, con muescas, cordones, surcos o relieves, p	8.018.046	5.773.907	3.895.706	17.687.659	1,5	1,0	0,6	1,0
20087011	Duraznos (melocotones) preparados o conservados al natural o en almíbar, en	3.199.019	7.065.406	6.939.785	17.204.210	0,6	1,2	1,2	1,0
39021000	Polipropileno.	7.086.920	5.368.032	4.618.082	17.073.035	1,3	0,9	0,8	1,0
39011010	Poliétileno de densidad inferior a 0,94, de alta presión (convencional), en form	4.917.905	5.938.898	5.080.200	15.937.003	0,9	1,0	0,8	0,9
39201010	Las demás placas, laminas, hojas y tiras, de plástico no celular y sin refuerzo, e	4.111.295	5.547.292	5.951.087	15.609.674	0,8	0,9	1,0	0,9
11071000	Malta sin tostar.	2.538.361	4.161.861	7.418.801	14.119.023	0,5	0,7	1,2	0,8
	Total Principales Productos	274.983.063	253.916.269	242.391.205	771.290.537	50,8	43,3	40,3	44,6
	Otros Productos	266.239.079	333.105.456	359.330.718	958.675.253	49,2	56,7	59,7	55,4
	Total Exportaciones	541.222.142	587.021.725	601.721.923	1.729.965.790	100,0	100,0	100,0	100,0

(*): Corresponden a los 25 productos con mayor monto exportado del periodo, acumulado al 3er trimestre

RVV/rvv

Fuente: Departamento de Estudios e Informaciones, DIRECON (Noviembre 2007) en base a cifras del Banco Central de Chile

ANEXO N° 29
PRINCIPALES PRODUCTOS IMPORTADOS POR CHILE DESDE LA COMUNIDAD ANDINA
ENERO - SEPTIEMBRE 2007

(Cifras en dólares CIF y porcentajes)

SACH	Glosa	Monto (CIF) 2007				Estructura (%)			
		Trimestre I	Trimestre II	Trimestre III	Acumulado	Trimestre I	Trimestre II	Trimestre III	Acumulado
27090010	Aceites crudos de petróleo o de mineral bituminoso con grados api inferior a 2	230.001.751	225.275.288	214.481.320	669.758.359	37,9	27,7	26,1	29,9
26139010	Minerales de molibdeno concentrados, sin tostar.	80.351.652	167.905.339	222.162.027	470.419.019	13,2	20,6	27,1	21,0
27090020	Aceites crudos de petróleo o de mineral bituminoso con grados api superior o	41.103.239	77.013.729	62.089.034	180.206.002	6,8	9,5	7,6	8,0
27011220	Hulla bituminosa para uso térmico, incluso pulverizada, pero sin aglomerar.	15.906.497	42.994.903	48.439.152	107.340.552	2,6	5,3	5,9	4,8
26030000	Minerales de cobre y sus concentrados.	24.092.303	66.632.466	218.005	90.942.774	4,0	8,2	0,0	4,1
15042010	Aceite de pescado, crudo.	18.791.343	7.152.321	15.303.966	41.247.629	3,1	0,9	1,9	1,8
72283000	Las demás barras, simplemente laminadas o extrudidas en caliente.	8.896.608	11.350.156	12.726.459	32.973.224	1,5	1,4	1,5	1,5
27101930	Combustibles para motores a reacción.	-	20.244.034	12.442.134	32.686.169	-	2,5	1,5	1,5
17019910	Azúcar de caña refinada, en estado sólido.	10.264.065	9.545.065	10.816.420	30.625.550	1,7	1,2	1,3	1,4
79011100	Cinc en bruto, sin alea, con un contenido de cinc superior o igual al 99,99% e	9.352.618	9.501.907	9.148.002	28.002.528	1,5	1,2	1,1	1,2
8030000	Bananas o plátanos frescos o secos.	8.171.285	9.500.565	9.525.382	27.197.232	1,3	1,2	1,2	1,2
27101951	Aceite combustible residual pesado, fuel oil 6.	-	-	21.646.198	21.646.198	-	-	2,6	1,0
39041020	Poli (cloruro de vinilo) sin mezclar con otras sustancias, grado de suspensión,	6.239.224	6.576.082	5.774.869	18.590.175	1,0	0,8	0,7	0,8
28332500	Sulfato de cobre.	6.477.768	6.354.324	5.009.026	17.841.117	1,1	0,8	0,6	0,8
28070000	Ácido sulfúrico; oleum.	630.492	5.666.351	9.620.465	15.917.307	0,1	0,7	1,2	0,7
16041410	Preparaciones y conservas de atunes enteros o en trozos, excepto picado.	4.630.440	5.088.510	3.732.556	13.451.507	0,8	0,6	0,5	0,6
27111200	Propano licuado.	-	2.888.831	9.684.483	12.573.314	-	0,4	1,2	0,6
23012013	Harina de pescado con un contenido de proteínas superior al 68 %, en peso (su	3.410.243	3.900.609	3.241.334	10.552.186	0,6	0,5	0,4	0,5
15162000	Grasas y aceites, vegetales, y sus fracciones.	2.876.248	3.326.629	4.086.104	10.288.982	0,5	0,4	0,5	0,5
28352500	Hidrogenoortofosfato de calcio («fosfato dicalcico»).	3.074.049	3.832.927	2.611.974	9.518.950	0,5	0,5	0,3	0,4
23012012	Harina de pescado con un contenido de proteínas superior o igual al 66% pero	7.910.551	535.828	1.042.804	9.489.183	1,3	0,1	0,1	0,4
39039010	Poliétileno de alto impacto, en forma primaria.	3.414.809	2.978.906	2.438.809	8.832.525	0,6	0,4	0,3	0,4
30049010	Los demás medicamentos (excepto los productos de las partidas 30.02 30.05 o	2.187.195	3.187.036	3.170.070	8.544.301	0,4	0,4	0,4	0,4
28030000	Carbono (negros de humo y otras formas de carbono no expresadas ni compr	2.299.877	2.820.179	2.596.994	7.717.050	0,4	0,3	0,3	0,3
20089100	Palmitos preparados o conservados, incluso con adición de azúcar u otro edulc	1.914.647	3.137.147	2.576.252	7.628.046	0,3	0,4	0,3	0,3
	Total Principales Productos	491.996.906	697.409.133	694.583.841	1.883.989.880	81,1	85,7	84,6	84,0
	Otros Productos	114.463.040	116.532.497	126.631.667	357.627.204	18,9	14,3	15,4	16,0
	Total Importaciones	606.459.946	813.941.630	821.215.508	2.241.617.084	100,0	100,0	100,0	100,0

(*): Corresponden a los 25 productos con mayor monto importado del periodo, acumulado al 3er trimestre

RVV/rvv

Fuente: Departamento de Estudios e Informaciones, DIRECON (Noviembre 2007) en base a cifras del Banco Central de Chile

ANEXO N° 30
EXPORTACIONES DE CHILE A ARGENTINA
CLASIFICADAS DE ACUERDO A LA CIU, 1999 - 2007
(Cifras en millones de dólares FOB, de cada año)

	1999	2000	2001	2002	2003	2004	2005	2006	Enero - Septiembre		Estructura (%) E-S	
									2006	2007	2006	2007
I. Agricultura, Fruticultura, Ganadería Silvicultura y Pesca Extractiva	49,6	57,7	38,8	7,9	15,7	17,9	13,5	15,0	10,4	12,4	1,7	2,1
Agricultura, fruticultura y ganadería	49,0	57,1	38,2	7,5	15,0	17,4	12,8	14,6	10,0	11,8	1,7	2,0
Agricultura	16,0	20,7	11,4	3,3	5,6	7,3	3,9	5,2	4,4	4,1	0,7	0,7
Fruticultura	28,9	34,0	22,2	3,0	8,1	8,2	8,2	8,3	4,9	7,2	0,8	1,2
Ganadería	4,0	2,5	4,6	1,3	1,3	1,9	0,8	1,1	0,8	0,4	0,1	0,1
Silvicultura	0,4	0,4	0,4	0,3	0,2	0,2	0,3	0,4	0,3	0,5	0,1	0,1
Pesca Extractiva	0,2	0,2	0,2	0,2	0,5	0,3	0,3	0,0	0,0	0,0	0,0	0,0
II. Minería	53,1	70,6	60,2	17,0	37,3	67,5	89,6	121,8	96,9	94,9	16,0	15,8
Cobre	43,9	59,6	50,2	7,5	22,3	48,5	64,6	94,0	77,2	87,2	12,7	14,5
Resto	9,3	11,0	10,0	9,5	15,0	19,1	25,0	27,8	19,7	7,7	3,3	1,3
III. Industria	605,0	488,2	437,3	178,3	249,9	339,2	499,3	595,0	472,3	443,3	78,0	73,7
Industria alimentaria, bebidas, licores y tabaco	112,0	92,3	82,7	26,6	21,9	33,3	50,6	58,6	44,0	48,4	7,3	8,0
Alimentos y alimentos forrajeros	85,3	77,6	70,2	11,5	15,0	27,1	41,7	46,8	35,0	45,8	5,8	7,6
Bebidas, líquidos, alcoholes y tabacos	26,8	14,7	12,5	15,1	7,0	6,2	8,9	11,8	8,9	2,6	1,5	0,4
Industria textil, prendas de vestir y cuero	27,9	22,8	18,5	4,5	8,1	10,0	15,8	18,3	13,6	13,8	2,2	2,3
Textiles y confecciones de prendas de vestir	25,0	20,6	17,7	4,3	7,7	9,8	15,1	17,0	12,7	13,0	2,1	2,2
Curtiembre, talabartería, cuero y pieles, calzado	2,9	2,2	0,8	0,2	0,4	0,2	0,7	1,2	0,9	0,8	0,2	0,1
Forestales y muebles de madera	15,0	11,9	8,2	4,1	7,2	15,7	10,4	18,7	12,7	15,1	2,1	2,5
Celulosa, papel, cartón, editoriales e imprenta	118,5	106,5	82,3	34,2	48,3	74,6	93,9	91,5	72,6	74,8	12,0	12,4
Productos químicos básicos y preparados, petróleo y derivados, caucho y plástico	85,2	102,2	113,1	55,1	86,6	104,6	153,2	179,6	145,1	115,9	23,9	19,3
Productos de barro, loza y porcelana, vidrio y productos minerales no metálicos	7,4	7,5	7,6	4,2	7,0	9,5	13,4	14,3	9,9	15,9	1,6	2,6
Industria básica del hierro y del acero, industria básica de metales no ferrosos	19,9	17,7	15,6	5,9	13,7	13,3	18,9	21,6	18,8	37,4	3,1	6,2
Productos metálicos, maquinaria, equipo: material eléctrico, instrumentos de medida y material de transporte	217,6	126,1	108,3	43,0	55,7	76,5	141,2	190,2	154,2	120,7	25,5	20,1
Productos metálicos, maquinaria, equipos, material eléctrico e instrumentos de medida	142,8	93,4	99,0	39,7	42,0	62,5	115,2	167,9	137,4	100,8	22,7	16,8
Material de transporte	74,8	32,7	9,3	3,3	13,7	13,9	26,0	22,3	16,8	19,9	2,8	3,3
Industria manufacturera no expresada	1,5	1,2	1,0	0,7	1,2	1,7	1,8	2,2	1,4	1,3	0,2	0,2
IV. Otros	19,6	22,0	19,9	29,6	21,8	23,8	23,8	36,3	26,2	50,9	4,3	8,5
V. Total Exportaciones	727,4	638,6	556,1	232,8	324,6	448,5	626,2	768,2	605,8	601,5	100,0	100,0

Fuente: Departamento de Estudios e Informaciones, DIRECON (Noviembre 2007) en base a cifras del Banco Central de Chile

RVV/rvv

ANEXO N° 31
IMPORTACIONES DE CHILE DESDE ARGENTINA, SEGÚN TIPO DE BIEN
1999 - 2007
(Cifras en millones de dólares CIF, de cada año y porcentajes)

	1999	2000	2001	2002	2003	2004	2005	2006	Enero - Septiembre		Estructura (%) E-S	
									2006	2007	2006	2007
I. Bienes de Consumo	203,7	216,4	215,9	252,2	295,8	355,4	451,4	493,3	369,5	926,7	10,8	30,1
II. Bienes Intermedios	1.759,3	2.594,8	2.773,8	2.719,1	3.391,9	3.680,6	4.194,0	3.819,5	2.903,5	2.046,1	85,2	66,4
Petróleo	671,5	1.273,8	1.331,8	1.163,9	1.458,6	1.291,5	1.380,2	715,5	642,3	63,8	18,8	2,1
Otros Combustibles y Lubricantes	311,7	424,5	549,9	589,6	790,8	979,3	1.071,4	1.076,0	798,4	578,3	23,4	18,8
III. Bienes de Capital	58,5	65,3	74,2	93,0	89,1	116,1	165,9	195,9	136,4	107,5	4,0	3,5
IV. Total Importaciones	2.021,5	2.876,4	3.063,9	3.064,3	3.776,8	4.152,1	4.811,3	4.508,9	3.409,4	3.080,3	100,0	100,0

Fuente: Departamento de Estudios e Informaciones, DIRECON (Noviembre 2007) en base a cifras del Banco Central de Chile

RVV/rvv

ANEXO N° 32
PRINCIPALES PRODUCTOS EXPORTADOS POR CHILE A ARGENTINA
ENERO - SEPTIEMBRE 2007

(Cifras en dólares FOB y porcentajes)

SACH	Glosa	Monto (FOB)				Estructura (%)			
		Trimestre I	Trimestre II	Trimestre III	Acumulado	Trimestre I	Trimestre II	Trimestre III	Acumulado
74031100	Cátodos y secciones de cátodos de cobre refinado.	20.193.132	33.948.677	25.144.887	79.286.696	11,7	18,5	10,3	13,2
250000	Servicios considerados exportación de conformidad al artículo 17 y siguientes	17.980.316	11.025.928	21.875.940	50.882.185	10,4	6,0	9,0	8,5
27101940	Aceites combustibles destilados (gasoil, diesel oil).	5.756.759	7.546.127	6.716.930	20.019.816	3,3	4,1	2,7	3,3
48010010	Papel prensa en bobinas.	5.703.405	5.323.542	6.634.327	17.661.274	3,3	2,9	2,7	2,9
73261110	Bolas y artículos similares para molienda de minerales, forjadas o estampadas	4.504.095	3.912.406	4.067.070	12.483.570	2,6	2,1	1,7	2,1
47032910	Pasta química de madera semiblanqueada o blanqueada, de eucaliptus.	2.212.682	2.634.067	4.677.772	9.524.521	1,3	1,4	1,9	1,6
48109210	Cartulinas.	2.847.978	2.993.016	3.467.527	9.308.521	1,6	1,6	1,4	1,5
87084030	Cajas de cambio y sus partes para vehículos de la partida 87.03.	2.699.915	2.214.729	4.265.040	9.179.685	1,6	1,2	1,7	1,5
3021221	Salmones del atlántico y salmones del danubio enteros.	2.925.118	2.562.075	2.673.000	8.160.193	1,7	1,4	1,1	1,4
90158000	Los demás instrumentos y aparatos de geodesia, topografía, agrimensura, nive	50.254	45.414	7.427.617	7.523.285	0,0	0,0	3,0	1,3
87041090	Los demás volquetes automotores concebidos para utilizarlos fuera de la red d	-	850.000	6.340.096	7.190.096	-	0,5	2,6	1,2
28342110	Nitrato de potasio, con un contenido (nitrato de potasio) inferior o igual a 98%	88.915	359.301	6.557.596	7.005.811	0,1	0,2	2,7	1,2
70109020	Botellas para bebidas de capacidad superior a 0.33 l. Pero inferior o igual a 1 l.	1.245.601	2.452.563	3.288.713	6.986.877	0,7	1,3	1,3	1,2
40111000	Neumáticos nuevos de caucho de los tipos utilizados en automóviles de turism	2.550.170	2.028.212	2.278.444	6.856.826	1,5	1,1	0,9	1,1
47032100	Pasta química de madera semiblanqueadas o blanqueadas, de coníferas.	2.882.738	1.117.606	2.801.643	6.801.987	1,7	0,6	1,1	1,1
84295110	Cargadores frontales.	2.492.251	512.745	3.431.023	6.436.019	1,4	0,3	1,4	1,1
72027000	Ferromolibdeno.	1.593.384	1.729.869	3.066.995	6.390.247	0,9	0,9	1,3	1,1
74081110	Alambres de cobre refinado, de sección transversal inferior o igual a 9,5 mm.	897.581	1.923.759	2.876.309	5.697.650	0,5	1,0	1,2	0,9
27101127	Gasolina para vehículos terrestres, sin plomo, de 95 octanos.	1.075.065	2.006.735	2.113.433	5.195.233	0,6	1,1	0,9	0,9
84713000	Máquinas automáticas para tratamiento o procesamiento de datos, portátiles, d	746.368	1.975.883	2.316.490	5.038.740	0,4	1,1	0,9	0,8
39202010	Las demás placas, laminas, hojas y tiras, de plástico no celular y sin refuerzo,	1.218.104	1.491.834	1.974.397	4.684.334	0,7	0,8	0,8	0,8
39201010	Las demás placas, laminas, hojas y tiras, de plástico no celular y sin refuerzo,	1.602.396	1.527.981	1.547.175	4.677.553	0,9	0,8	0,6	0,8
74031300	Tochos de cobre refinado.	1.816.998	1.189.403	1.414.352	4.420.752	1,0	0,6	0,6	0,7
48042900	Los demás papeles kraft para sacos (bolsas).	1.229.004	1.542.696	1.340.621	4.112.321	0,7	0,8	0,5	0,7
73089000	Las demás construcciones y sus partes, de fundición, hierro o acero; chapas, b	1.073.592	970.531	1.615.122	3.659.245	0,6	0,5	0,7	0,6
	Total Principales Productos	85.385.823	93.885.097	129.912.517	309.183.436	49,3	51,1	53,2	51,4
	Otros Productos	87.866.347	89.989.792	114.460.364	292.316.502	50,7	48,9	46,8	48,6
	Total Exportaciones	173.252.169	183.874.888	244.372.881	601.499.938	100,0	100,0	100,0	100,0

(*): Corresponden a los 25 productos con mayor monto exportado del periodo, acumulado al 3er trimestre

RVV/rvv

Fuente: Departamento de Estudios e Informaciones, DIRECON (Noviembre 2007) en base a cifras del Banco Central de Chile

ANEXO N° 33
PRINCIPALES PRODUCTOS IMPORTADOS POR CHILE DESDE ARGENTINA
ENERO - SEPTIEMBRE 2007

(Cifras en dólares CIF y porcentajes)

SACH	Glosa	Monto (CIF)				Estructura (%)			
		Trimestre I	Trimestre II	Trimestre III	Acumulado	Trimestre I	Trimestre II	Trimestre III	Acumulado
27112100	Gas natural en estado gaseoso.	171.557.394	171.561.438	83.735.416	426.854.248	15,9	16,2	8,9	13,9
10059000	Los demás maíz.	27.110.642	53.870.347	84.521.066	165.502.056	2,5	5,1	9,0	5,4
27111200	Propano licuado.	52.830.702	73.340.342	19.088.227	145.259.271	4,9	6,9	2,0	4,7
2013000	Carne de bovinos deshuesada fresca o refrigerada.	31.804.316	33.959.487	44.024.665	109.788.468	2,9	3,2	4,7	3,6
15179020	Mezclas de aceites vegetales, refinados.	27.576.681	32.764.946	36.602.403	96.944.030	2,6	3,1	3,9	3,1
10019000	Los demás trigo y morcajo (tranquillón).	52.323.031	20.522.901	7.257.313	80.103.245	4,8	1,9	0,8	2,6
15179010	Mezclas de aceites vegetales, en bruto.	28.925.458	26.102.353	24.298.305	79.326.116	2,7	2,5	2,6	2,6
27111300	Butanos licuado.	17.575.656	23.609.110	22.838.154	64.022.920	1,6	2,2	2,4	2,1
27101122	Gasolina para vehículos terrestres, sin plomo, de 93 octanos.	15.449.546	33.656.409	12.127.665	61.233.620	1,4	3,2	1,3	2,0
27111900	Los demás gas de petróleo y demás hidrocarburos.	5.791.940	12.876.049	34.317.028	52.985.018	0,5	1,2	3,7	1,7
87032391	Automóviles de turismo, de cilindrada superior a 1500 cm3 pero inferior o igu	11.097.974	14.911.442	24.108.344	50.117.760	1,0	1,4	2,6	1,6
27090020	Aceites crudos de petróleo o de mineral bituminoso con grados api superior o	27.212.566	9.671.451	6.949.581	43.833.598	2,5	0,9	0,7	1,4
12010090	Los demás porotos (habas, frijoles, fréjoles) de soya (soja), incluso quebrantad	16.150.235	8.616.929	15.862.414	40.629.578	1,5	0,8	1,7	1,3
76012000	Aleaciones de aluminio, en bruto.	11.755.687	13.072.548	13.596.942	38.425.177	1,1	1,2	1,4	1,2
17019910	Azúcar de caña refinada, en estado solido.	23.720.607	3.029.806	9.458.234	36.208.647	2,2	0,3	1,0	1,2
27160000	Energía eléctrica (partida discrecional).	15.009.336	21.118.693	-	36.128.029	1,4	2,0	-	1,2
23091019	Los demás alimentos para perros o gatos en bolsa o sacos.	9.689.993	12.230.072	12.428.294	34.348.359	0,9	1,2	1,3	1,1
48184020	Pañales para bebés.	11.799.049	10.247.258	10.149.066	32.195.373	1,1	1,0	1,1	1,0
23040030	«pellets».	9.584.070	11.861.366	10.436.952	31.882.387	0,9	1,1	1,1	1,0
87042121	Camionetas con capacidad de carga útil superior a 500 kilos, pero inferior o ig	7.232.898	10.506.030	11.546.371	29.285.299	0,7	1,0	1,2	1,0
23040020	Harinas de tortas.	6.434.825	5.842.531	16.841.017	29.118.373	0,6	0,6	1,8	0,9
23090900	Las demás preparaciones de los tipos utilizados para la alimentación de los ani	10.721.520	9.749.671	8.526.042	28.997.233	1,0	0,9	0,9	0,9
76129000	Los demás depósitos, barriles, tambores, bidones, botes, cajas y recipientes sir	9.144.553	8.283.979	9.194.930	26.623.462	0,8	0,8	1,0	0,9
27101963	Aceites lubricantes terminados.	9.177.491	9.211.337	6.697.700	25.086.528	0,8	0,9	0,7	0,8
34022020	Preparaciones de lavar (incluidas las preparaciones auxiliares para lavado) y p	6.864.783	7.940.985	9.667.129	24.472.896	0,6	0,7	1,0	0,8
	Total Principales Productos	616.540.953	638.557.480	534.273.260	1.789.371.693	57,1	60,1	57,0	58,1
	Otros Productos	463.835.793	423.431.427	403.675.618	1.290.942.838	42,9	39,9	43,0	41,9
	Total Importaciones	1.080.376.746	1.061.988.907	937.948.878	3.080.314.531	100,0	100,0	100,0	100,0

(*): Corresponden a los 25 productos con mayor monto importado del periodo, acumulado al 3er trimestre

RVV/rvv

Fuente: Departamento de Estudios e Informaciones, DIRECON (Noviembre 2007) en base a cifras del Banco Central de Chile

ANEXO N° 34
EXPORTACIONES DE CHILE A MERCOSUR
CLASIFICADAS DE ACUERDO A LA CIU, 1999 - 2007
(Cifras en millones de dólares FOB, de cada año)

	1999	2000	2001	2002	2003	2004	2005	2006	Enero - Septiembre 2006	2007	Estructura (%) E-S 2006	2007
I. Agricultura, Fruticultura, Ganadería Silvicultura y Pesca Extractiva	140,9	144,2	126,5	73,9	58,9	70,9	97,7	121,3	89,1	118,8	2,9	3,1
Agricultura, fruticultura y ganadería	139,6	142,9	125,3	73,1	57,7	69,9	96,4	120,2	88,2	117,4	2,8	3,1
Agricultura	30,4	33,9	21,7	13,5	14,3	19,0	13,2	15,4	13,5	14,2	0,4	0,4
Fruticultura	103,5	104,6	97,3	56,3	39,8	45,5	74,2	97,2	67,6	99,6	2,2	2,6
Ganadería	5,7	4,4	6,4	3,3	3,6	5,4	9,1	7,6	7,1	3,6	0,2	0,1
Silvicultura	1,0	1,2	0,7	0,6	0,5	0,6	0,8	1,0	0,8	1,3	0,0	0,0
Pesca Extractiva	0,3	0,2	0,4	0,2	0,6	0,4	0,5	0,1	0,1	0,1	0,0	0,0
II. Minería	386,3	592,3	508,8	365,9	492,8	1.022,0	1.220,7	2.152,7	1.549,6	1.914,9	50,0	50,1
Cobre	335,8	526,7	446,0	271,5	387,1	835,9	898,0	1.857,5	1.321,6	1.684,1	42,7	44,0
Resto	50,5	65,6	62,8	94,5	105,7	186,1	322,8	295,2	228,0	230,9	7,4	6,0
III. Industria	1.165,6	1.173,1	1.140,2	705,5	758,0	1.098,1	1.466,3	1.911,0	1.419,4	1.717,9	45,8	44,9
Industria alimentaria, bebidas, licores y tabaco	280,5	284,9	291,4	197,0	170,6	254,1	302,9	421,9	293,8	385,3	9,5	10,1
Alimentos y alimentos forrajeros	224,9	230,8	235,8	102,0	98,7	151,3	177,2	261,0	179,4	310,1	5,8	8,1
Bebidas, líquidos, alcoholes y tabacos	55,6	54,1	55,6	95,1	71,9	102,8	125,8	161,0	114,4	75,2	3,7	2,0
Industria textil, prendas de vestir y cuero	54,6	56,4	45,1	19,0	24,8	41,6	47,9	45,6	34,3	39,8	1,1	1,0
Textiles y confecciones de prendas de vestir	48,2	52,3	42,9	18,1	23,4	37,1	45,2	43,3	32,6	38,4	1,1	1,0
Curtiembre, talabartería, cuero y pieles, calzado	6,4	4,0	2,2	0,9	1,5	4,5	2,7	2,3	1,8	1,4	0,1	0,0
Forestales y muebles de madera	27,0	29,6	24,9	7,9	8,0	18,6	16,0	31,7	24,1	26,3	0,8	0,7
Celulosa, papel, cartón, editoriales e imprenta	244,9	264,5	221,2	145,0	123,0	192,6	228,0	256,4	192,8	219,4	6,2	5,7
Productos químicos básicos y preparados, petróleo y derivados, caucho y plástico	177,7	239,8	242,2	163,9	227,9	271,0	384,5	413,8	311,7	317,3	10,1	8,3
Productos de barro, loza y porcelana, vidrio y productos minerales no metálicos	9,9	9,2	9,2	5,7	8,5	13,2	16,8	17,8	12,6	20,7	0,4	0,5
Industria básica del hierro y del acero, industria básica de metales no ferrosos	55,8	55,3	65,9	47,8	68,1	127,9	173,2	354,0	276,6	382,9	8,9	10,0
Productos metálicos, maquinaria, equipo: material eléctrico, instrumentos de medida y material de transporte	311,4	231,5	238,0	117,8	124,6	175,0	291,1	363,3	268,2	323,2	8,7	8,4
Productos metálicos, maquinaria, equipos, material eléctrico e instrumentos de medida	192,7	146,3	175,6	79,7	75,7	115,6	203,8	267,2	207,2	185,4	6,7	4,8
Material de transporte	118,7	85,2	62,4	38,1	49,0	59,5	87,2	96,1	61,0	137,8	2,0	3,6
Industria manufacturera no expresada	3,8	2,2	2,3	1,6	2,4	3,8	5,9	6,4	5,1	3,0	0,2	0,1
IV. Otros	23,9	27,9	28,0	45,9	64,9	53,4	49,9	58,1	39,9	74,3	1,3	1,9
V. Total Exportaciones	1.716,7	1.937,6	1.803,5	1.191,3	1.374,5	2.244,4	2.834,7	4.243,2	3.097,9	3.826,0	100,0	100,0

Fuente: Departamento de Estudios e Informaciones, DIRECON (Noviembre 2007) en base a cifras del Banco Central de Chile

RVV/rvv

ANEXO N° 35
IMPORTACIONES DE CHILE DESDE MERCOSUR, SEGÚN TIPO DE BIEN
1999 - 2007
(Cifras en millones de dólares CIF, de cada año y porcentajes)

	1999	2000	2001	2002	2003	2004	2005	2006	Enero - Septiembre 2006	2007	Estructura (%) E-S 2006	2007
I. Bienes de Consumo	378,2	472,9	443,9	501,7	618,8	793,8	925,7	970,3	720,5	1.752,3	10,3	25,8
II. Bienes Intermedios	2.625,7	3.697,3	3.977,8	4.022,5	4.879,3	5.698,8	6.497,2	7.021,4	5.279,9	4.404,4	75,6	65,0
Petróleo	738,5	1.385,1	1.455,8	1.309,8	1.730,7	1.712,8	1.912,3	1.944,0	1.560,9	1.108,0	22,3	16,3
Otros Combustibles y Lubricantes	366,2	495,2	597,5	625,7	808,9	1.033,9	1.107,1	1.159,0	878,1	584,6	12,6	8,6
III. Bienes de Capital	298,7	404,3	468,6	460,7	557,0	785,4	1.523,5	1.321,6	985,5	624,0	14,1	9,2
IV. Total Importaciones	3.302,6	4.574,4	4.890,3	4.984,8	6.055,2	7.278,0	8.946,3	9.313,2	6.985,9	6.780,8	100,0	100,0

Fuente: Departamento de Estudios e Informaciones, DIRECON (Noviembre 2007) en base a cifras del Banco Central de Chile

RVV/rvv

ANEXO N° 36
PRINCIPALES PRODUCTOS EXPORTADOS POR CHILE AL MERCOSUR
ENERO - SEPTIEMBRE 2007

(Cifras en dólares FOB y porcentajes)

SACH	Glosa	Monto (FOB) 2007				Estructura (%)			
		Trimestre I	Trimestre II	Trimestre III	Acumulado	Trimestre I	Trimestre II	Trimestre III	Acumulado
74031100	Cátodos y secciones de cátodos de cobre refinado.	256.155.677	347.906.913	369.057.001	973.119.591	24,0	27,2	24,9	25,4
26030000	Minerales de cobre y sus concentrados.	240.224.191	222.600.666	237.263.722	700.088.579	22,5	17,4	16,0	18,3
74081110	Alambres de cobre refinado, de sección transversal inferior o igual a 9,5 mm.	42.516.490	92.930.924	113.952.822	249.400.236	4,0	7,3	7,7	6,5
26131010	Minerales de molibdeno tostados, concentrados.	36.771.650	39.247.813	45.384.971	121.404.434	3,5	3,1	3,1	3,2
87043121	Camionetas con motor de embolo (pistón), de encendido por chispa, con capacidad 250000	15.855.590	28.474.225	37.731.286	82.061.101	1,5	2,2	2,5	2,1
29051100	Servicios considerados exportación de conformidad al artículo 17 y siguientes	22.951.528	19.450.409	31.880.245	74.282.182	2,2	1,5	2,2	1,9
3021221	Metanol (alcohol metílico).	31.556.865	27.977.367	14.171.874	73.706.106	3,0	2,2	1,0	1,9
47032100	Salmones del atlántico y salmones del danubio enteros.	21.023.744	20.717.333	20.340.078	62.081.155	2,0	1,6	1,4	1,6
48010010	Pasta química de madera semiblanqueada o blanqueada, de coníferas.	13.452.604	16.234.780	15.832.041	45.519.425	1,3	1,3	1,1	1,2
72027000	Papel prensa en bobinas.	15.840.616	13.373.079	13.473.863	42.687.558	1,5	1,0	0,9	1,1
31059010	Ferromolibdeno.	12.668.176	11.397.800	17.057.114	41.123.090	1,2	0,9	1,2	1,1
47032910	Nitrato sódico potásico (salitre).	28.142	17.758.605	20.699.748	38.486.495	0,0	1,4	1,4	1,0
48109210	Pasta química de madera semiblanqueada o blanqueada, de eucaliptus.	12.335.695	11.578.676	13.225.366	37.139.737	1,2	0,9	0,9	1,0
22042121	Cartulinas.	8.765.573	9.087.597	11.655.902	29.509.073	0,8	0,7	0,8	0,8
73261110	Bolas y artículos similares para molienda de minerales, forjadas o estampadas	8.072.702	10.117.267	8.747.400	26.937.369	0,8	0,8	0,6	0,7
22042121	Vino cabernet sauvignon, con denominación de origen, en recipientes con capacidad	6.482.172	9.964.363	10.387.595	26.834.130	0,6	0,8	0,7	0,7
71069110	Plata en bruto, sin alea.	9.619.365	6.639.637	10.229.954	26.488.956	0,9	0,5	0,7	0,7
28012000	Yodo.	8.602.125	6.412.655	9.622.541	24.637.321	0,8	0,5	0,6	0,6
87084030	Cajas de cambio y sus partes para vehículos de la partida 87.03.	5.030.005	6.650.030	11.286.774	22.966.809	0,5	0,5	0,8	0,6
27101940	Aceites combustibles destilados (gasoil, diesel oil).	5.756.759	7.546.127	6.716.930	20.019.816	0,5	0,6	0,5	0,5
21069020	Preparaciones compuestas no alcohólicas para la fabricación de bebidas.	5.281.558	3.818.887	6.841.359	15.941.804	0,5	0,3	0,5	0,4
3032210	Salmones del atlántico (salmo salar) y del danubio (hucho hucho) enteros, con	4.781.147	3.341.340	7.470.341	15.592.828	0,4	0,3	0,5	0,4
3042942	Filetes de salmones del atlántico (salmo salar) y salmones del danubio (hucho)	5.621.928	4.186.857	4.923.671	14.732.457	0,5	0,3	0,3	0,4
28342110	Nitrato de potasio, con un contenido (nitrato de potasio) inferior o igual a 98%	395.674	7.118.389	6.830.111	14.344.174	0,0	0,6	0,5	0,4
40111000	Neumáticos nuevos de caucho de los tipos utilizados en automóviles de turismo	3.415.309	4.599.781	5.634.546	13.649.636	0,3	0,4	0,4	0,4
	Total Principales Productos	793.205.285	949.131.521	1.050.417.256	2.792.754.062	74,4	74,2	70,9	73,0
	Otros Productos	272.512.107	330.111.192	430.615.284	1.033.238.584	25,6	25,8	29,1	27,0
	Total Exportaciones	1.065.717.392	1.279.242.714	1.481.032.540	3.825.992.646	100,0	100,0	100,0	100,0

(*): Corresponden a los 25 productos con mayor monto exportado del periodo, acumulado al 3er trimestre

RVV/rvv

Fuente: Departamento de Estudios e Informaciones, DIRECON (Noviembre 2007) en base a cifras del Banco Central de Chile

ANEXO N° 37
PRINCIPALES PRODUCTOS IMPORTADOS POR CHILE DESDE MERCOSUR
ENERO - SEPTIEMBRE 2007

(Cifras en dólares CIF y porcentajes)

SACH	Glosa	Monto (CIF) 2007				Estructura (%)			
		Trimestre I	Trimestre II	Trimestre III	Acumulado	Trimestre I	Trimestre II	Trimestre III	Acumulado
27090020	Aceites crudos de petróleo o de mineral bituminoso con grados api superior o	311.211.235	106.002.055	176.641.330	593.854.619	13,4	4,9	7,7	8,8
27090010	Aceites crudos de petróleo o de mineral bituminoso con grados api inferior a 2	126.158.505	135.645.672	252.340.079	514.144.256	5,4	6,3	11,0	7,6
27112100	Gas natural en estado gaseoso.	171.557.394	171.561.438	83.735.416	426.854.248	7,4	7,9	3,7	6,3
2013000	Carne de bovinos deshuesada fresca o refrigerada.	70.435.813	78.514.376	84.936.311	233.886.500	3,0	3,6	3,7	3,4
27111200	Propano licuado.	52.830.702	73.340.342	53.211.100	179.382.144	2,3	3,4	2,3	2,6
10059000	Los demás maíz.	34.537.507	53.870.347	84.521.066	172.928.921	1,5	2,5	3,7	2,6
87032391	Automóviles de turismo, de cilindrada superior a 1500 cm3 pero inferior o igu	33.761.237	52.647.953	51.641.997	138.051.187	1,5	2,4	2,3	2,0
85171200	Teléfonos celulares (móviles) y los de otras redes.	42.467.646	56.720.083	24.921.777	124.109.507	1,8	2,6	1,1	1,8
87021091	Los demás vehículos para el transporte de 10 o mas personas, incluido el cond	41.777.075	28.611.176	46.033.278	116.421.529	1,8	1,3	2,0	1,7
15179020	Mezclas de aceites vegetales, refinados.	27.614.530	32.796.887	36.602.403	97.013.821	1,2	1,5	1,6	1,4
27111300	Butanos licuado.	17.575.656	23.609.110	43.885.614	85.070.380	0,8	1,1	1,9	1,3
10019000	Los demás trigo y morcajo (tranquillón).	52.323.031	20.522.901	7.257.313	80.103.245	2,2	0,9	0,3	1,2
15179010	Mezclas de aceites vegetales, en bruto.	28.925.458	26.184.680	24.298.305	79.408.443	1,2	1,2	1,1	1,2
87042271	Chasis cabinados de vehículos para el transporte de mercancías, con capacidad	17.271.135	26.406.913	20.351.448	64.029.496	0,7	1,2	0,9	0,9
39012000	Poliétileno de densidad superior o igual a 0,94, en forma primaria.	23.772.508	22.323.818	17.335.490	63.431.816	1,0	1,0	0,8	0,9
31021000	Urea, incluso en disolución acuosa.	19.580.464	16.587.022	25.636.392	61.803.878	0,8	0,8	1,1	0,9
27101122	Gasolina para vehículos terrestres, sin plomo, de 93 octanos.	15.449.546	33.656.409	12.127.665	61.233.620	0,7	1,6	0,5	0,9
87042351	Chasis cabinados de vehículos para el transporte de mercancías, con capacidad	15.947.133	17.534.016	21.842.412	55.323.562	0,7	0,8	1,0	0,8
23040030	«pellets».	9.584.070	18.662.566	25.648.466	53.895.102	0,4	0,9	1,1	0,8
27111900	Los demás gas de petróleo y demás hidrocarburos.	5.791.940	12.876.049	34.317.028	52.985.018	0,2	0,6	1,5	0,8
72083900	Los demás productos laminados planos de hierro o acero sin alea, enrollados.	13.005.812	23.335.006	14.825.405	51.166.223	0,6	1,1	0,6	0,8
30049010	Los demás medicamentos (excepto los productos de las partidas 30.02 30.05 o	13.215.531	17.446.040	16.934.070	47.595.642	0,6	0,8	0,7	0,7
87012020	Tractores de carretera para semirremolques, con motor diesel de potencia supe	13.295.905	17.476.217	15.797.966	46.570.088	0,6	0,8	0,7	0,7
86031010	Automotores de fuente externa de electricidad.	22.544.504	9.697.959	9.697.959	41.940.423	1,0	0,4	0,4	0,6
12010090	Los demás porotos (habas, frijoles, fréjoles) de soja (soja), incluso quebrantad	16.150.235	8.617.040	15.862.414	40.629.689	0,7	0,4	0,7	0,6
	Total Principales Productos	1.196.784.574	1.084.646.078	1.200.402.706	3.481.833.358	51,5	50,2	52,3	51,3
	Otros Productos	1.129.027.766	1.076.575.191	1.093.341.561	3.298.944.518	48,5	49,8	47,7	48,7
	Total Importaciones	2.325.812.340	2.161.221.269	2.293.744.267	6.780.777.876	100,0	100,0	100,0	100,0

(*): Corresponden a los 25 productos con mayor monto importado del periodo, acumulado al 3er trimestre

RVV/rvv

Fuente: Departamento de Estudios e Informaciones, DIRECON (Noviembre 2007) en base a cifras del Banco Central de Chile

ANEXO N° 38
EXPORTACIONES DE CHILE A MÉXICO
CLASIFICADAS DE ACUERDO A LA CIU, 1999 - 2007
(Cifras en millones de dólares FOB, de cada año)

	1999	2000	2001	2002	2003	2004	2005	2006	Enero - Septiembre		Estructura (%) E-S	
									2006	2007	2006	2007
I. Agricultura, Fruticultura, Ganadería Silvicultura y Pesca Extractiva	59,9	73,3	78,1	97,7	100,6	110,7	75,8	77,7	71,2	81,3	4,0	4,5
Agricultura, fruticultura y ganadería	59,5	65,1	73,2	91,3	91,6	89,9	60,4	72,0	65,9	80,7	3,7	4,5
Agricultura	5,0	5,2	6,6	11,6	11,0	7,2	6,0	4,8	3,2	6,8	0,2	0,4
Fruticultura	54,0	59,5	66,1	78,6	80,6	82,3	53,9	66,9	62,4	73,5	3,5	4,1
Ganadería	0,5	0,4	0,5	1,1	0,0	0,4	0,5	0,3	0,3	0,3	0,0	0,0
Silvicultura	0,4	8,2	4,8	6,2	8,5	20,5	15,0	5,2	4,9	0,2	0,3	0,0
Pesca Extractiva	0,0	0,0	0,1	0,2	0,4	0,2	0,4	0,4	0,4	0,5	0,0	0,0
II. Minería	293,8	348,8	287,8	208,5	212,7	398,7	509,3	1.157,7	914,0	768,2	51,1	42,8
Cobre	283,9	338,4	274,3	190,2	187,8	280,6	345,6	839,3	682,8	522,7	38,2	29,1
Resto	9,9	10,4	13,5	18,3	24,9	118,0	163,7	318,4	231,2	245,4	12,9	13,7
III. Industria	267,8	394,5	461,6	599,8	596,7	782,1	980,0	1.034,1	786,0	930,7	44,0	51,9
Industria alimentaria, bebidas, licores y tabaco	89,9	104,9	137,6	151,9	191,4	300,0	376,0	389,7	284,0	343,2	15,9	19,1
Alimentos y alimentos forrajeros	80,4	90,1	124,2	103,1	125,1	214,9	283,7	293,7	212,7	321,3	11,9	17,9
Bebidas, líquidos, alcoholes y tabacos	9,5	14,8	13,4	48,8	66,3	85,0	92,3	96,0	71,3	21,9	4,0	1,2
Industria textil, prendas de vestir y cuero	24,8	32,3	31,9	36,2	31,3	36,4	38,9	41,4	31,3	25,2	1,8	1,4
Textiles y confecciones de prendas de vestir	21,4	26,3	23,4	26,8	25,2	30,2	31,4	33,5	24,9	20,2	1,4	1,1
Curtiembre, talabartería, cuero y pieles, calzado	3,4	6,1	8,5	9,3	6,1	6,2	7,4	7,9	6,4	5,0	0,4	0,3
Forestales y muebles de madera	18,6	42,1	69,5	118,4	132,7	173,7	242,4	258,7	201,6	227,7	11,3	12,7
Celulosa, papel, cartón, editoriales e imprenta	13,2	17,6	21,8	32,3	42,9	50,6	56,0	71,9	54,0	67,7	3,0	3,8
Productos químicos básicos y preparados, petróleo y derivados, caucho y plástico	25,3	39,7	57,4	66,5	61,7	77,0	94,0	104,1	85,0	72,3	4,8	4,0
Productos de barro, loza y porcelana, vidrio y productos minerales no metálicos	0,3	2,2	0,9	1,1	1,1	1,9	0,8	1,4	1,2	1,0	0,1	0,1
Industria básica del hierro y del acero, industria básica de metales no ferrosos	10,0	17,8	32,1	62,1	50,5	69,4	88,3	113,3	90,4	123,3	5,1	6,9
Productos metálicos, maquinaria, equipo: material eléctrico, instrumentos de medida y material de transporte	81,0	137,7	109,0	130,5	84,5	72,6	82,9	52,2	37,0	69,3	2,1	3,9
Productos metálicos, maquinaria, equipos, material eléctrico e instrumentos de medida	8,1	11,5	17,2	24,0	24,0	30,9	28,6	39,7	26,5	32,1	1,5	1,8
Material de transporte	72,9	126,1	91,8	106,5	60,5	41,7	54,3	12,4	10,5	37,2	0,6	2,1
Industria manufacturera no expresada	4,6	0,3	1,5	0,9	0,6	0,5	0,8	1,6	1,3	0,9	0,1	0,1
IV. Otros	1,3	1,4	3,1	6,4	17,0	22,8	19,3	23,6	16,8	14,2	0,9	0,8
V. Total Exportaciones	622,8	818,1	830,6	912,4	926,9	1.314,3	1.584,4	2.293,0	1.788,0	1.794,3	100,0	100,0

Fuente: Departamento de Estudios e Informaciones, DIRECON (Noviembre 2007) en base a cifras del Banco Central de Chile

RVV/rvv

ANEXO N° 39
IMPORTACIONES DE CHILE DESDE MÉXICO, SEGÚN TIPO DE BIEN
1999 - 2007
(Cifras en millones de dólares CIF, de cada año y porcentajes)

	1999	2000	2001	2002	2003	2004	2005	2006	Enero - Septiembre		Estructura (%) E-S	
									2006	2007	2006	2007
I. Bienes de Consumo	226,0	221,8	148,2	121,7	124,7	175,6	231,2	305,2	224,9	457,1	32,1	47,7
II. Bienes Intermedios	243,1	277,9	277,0	200,3	189,4	233,2	293,9	278,1	193,5	382,9	27,6	39,9
Petróleo	-	-	-	-	-	-	-	-	-	-	-	-
Otros Combustibles y Lubricantes	1,3	1,2	0,9	10,7	0,7	10,4	9,2	1,3	1,0	0,7	0,1	0,1
III. Bienes de Capital	109,7	115,8	107,6	153,3	166,5	211,9	239,2	419,7	282,9	119,0	40,3	12,4
IV. Total Importaciones	578,8	615,6	532,8	475,4	480,6	620,6	764,2	1.003,2	701,3	958,9	100,0	100,0

Fuente: Departamento de Estudios e Informaciones, DIRECON (Noviembre 2007) en base a cifras del Banco Central de Chile

RVV/rvv

ANEXO N° 40
PRINCIPALES PRODUCTOS EXPORTADOS POR CHILE A MÉXICO
ENERO - SEPTIEMBRE 2007

(Cifras en dólares FOB y porcentajes)

SACH	Glosa	Monto (FOB)				Estructura (%)			
		Trimestre I	Trimestre II	Trimestre III	Acumulado	Trimestre I	Trimestre II	Trimestre III	Acumulado
74020010	Cobre para el afino.	105.017.406	184.006.670	156.439.119	445.463.194	20,9	25,5	27,4	24,8
71069120	Plata en bruto, aleada.	40.314.808	50.665.006	8.354.790	99.334.604	8,0	7,0	1,5	5,5
44071012	Madera de pino insigne simplemente aserrada.	22.584.315	31.939.501	34.829.620	89.353.437	4,5	4,4	6,1	5,0
74031100	Cátodos y secciones de cátodos de cobre refinado.	24.446.231	26.767.835	24.915.153	76.129.218	4,9	3,7	4,4	4,2
26139010	Minerales de molibdeno concentrados, sin tostar.	5.594.476	27.502.479	33.243.178	66.340.133	1,1	3,8	5,8	3,7
26209920	Cenizas y residuos (excepto de siderurgia) que contengan principalmente plata	19.223.310	26.756.611	15.936.131	61.916.052	3,8	3,7	2,8	3,5
4069010	Gouda y del tipo gouda.	12.514.312	14.669.159	9.790.879	36.974.351	2,5	2,0	1,7	2,1
44123910	Las demás maderas de coníferas	11.780.055	8.010.036	15.884.963	35.675.054	2,3	1,1	2,8	2,0
74040019	Los demás desperdicios y desechos de cobre refinado.	-	11.692.652	23.703.087	35.395.739	-	1,6	4,2	2,0
44071013	Madera de pino insigne cepillada ya sea en todas sus caras y cantos o solamen	6.992.635	12.357.517	12.685.313	32.035.465	1,4	1,7	2,2	1,8
21069020	Preparaciones compuestas no alcohólicas para la fabricación de bebidas.	4.876.998	14.691.523	12.124.101	31.692.622	1,0	2,0	2,1	1,8
89020019	Los demás barcos de pesca.	-	27.854.000	-	27.854.000	-	3,9	-	1,6
26161000	Minerales de plata y sus concentrados.	19.454.943	3.797.098	3.883.609	27.135.650	3,9	0,5	0,7	1,5
8061030	Uva, variedad red globe, fresca.	15.414.846	8.387.847	1.165.008	24.967.701	3,1	1,2	0,2	1,4
4029910	Leche condensada.	6.849.789	10.793.340	6.577.650	24.220.779	1,4	1,5	1,2	1,3
2071411	Pechuga de gallo o gallina, deshuesada, congelada.	6.283.919	7.004.721	8.463.607	21.752.248	1,3	1,0	1,5	1,2
48109210	Cartulinas.	7.484.416	8.010.225	5.729.869	21.224.511	1,5	1,1	1,0	1,2
20087011	Duraznos (melocotones) preparados o conservados al natural o en almíbar, en	4.451.035	10.487.554	5.908.336	20.846.925	0,9	1,5	1,0	1,2
2072710	Pechugas de pavo (gallipavo), congeladas.	6.689.103	6.722.749	6.191.054	19.602.907	1,3	0,9	1,1	1,1
31059020	Abonos minerales o químicos con los 3 elementos fertilizantes: nitrógeno, pota	7.872.811	5.353.615	5.778.662	19.005.088	1,6	0,7	1,0	1,1
3042942	Filetes de salmones del atlántico (salmo salar) y salmones del danubio (hucho)	6.465.125	6.879.431	4.695.724	18.040.279	1,3	1,0	0,8	1,0
71081200	Las demás formas de oro, en bruto, para uso no monetario.	3.707.916	8.764.694	4.338.824	16.811.433	0,7	1,2	0,8	0,9
40111000	Neumáticos nuevos de caucho de los tipos utilizados en automóviles de turism	7.004.520	3.974.822	4.177.171	15.156.513	1,4	0,6	0,7	0,8
44119310	Tableros de fibra de madera, de densidad superior a 0,5 g/cm3 pero inferior o i	6.509.584	4.359.445	4.134.295	15.003.324	1,3	0,6	0,7	0,8
250000	Servicios considerados exportación de conformidad al artículo 17 y siguientes	5.352.729	5.561.561	3.245.828	14.160.118	1,1	0,8	0,6	0,8
	Total Principales Productos	356.885.282	527.010.092	412.195.970	1.296.091.344	71,0	73,1	72,2	72,2
	Otros Productos	145.518.583	193.945.998	158.786.262	498.250.843	29,0	26,9	27,8	27,8
	Total Exportaciones	502.403.865	720.956.090	570.982.232	1.794.342.187	100,0	100,0	100,0	100,0

(*): Corresponden a los 25 productos con mayor monto exportado del periodo, acumulado al 3er trimestre

RVV/rvv

Fuente: Departamento de Estudios e Informaciones, DIRECON (Noviembre 2007) en base a cifras del Banco Central de Chile

ANEXO N° 41
PRINCIPALES PRODUCTOS IMPORTADOS POR CHILE DESDE MÉXICO
ENERO - SEPTIEMBRE 2007

(Cifras en dólares CIF y porcentajes)

SACH	Glosa	Monto (CIF)				Estructura (%)			
		Trimestre I	Trimestre II	Trimestre III	Acumulado	Trimestre I	Trimestre II	Trimestre III	Acumulado
85171200	Teléfonos celulares (móviles) y los de otras redes.	70.825.197	95.139.044	62.475.172	228.439.413	25,2	26,7	19,4	23,8
26139010	Minerales de molibdeno concentrados, sin tostar.	40.520.047	47.060.721	48.770.553	136.351.321	14,4	13,2	15,1	14,2
85287220	Los demás aparatos receptores de televisión en colores, de cristal líquido.	5.421.141	19.615.058	27.296.368	52.332.568	1,9	5,5	8,5	5,5
87032391	Automóviles de turismo, de cilindrada superior a 1500 cm3 pero inferior o igu	12.958.125	19.143.545	17.268.593	49.370.262	4,6	5,4	5,4	5,1
87012020	Tractores de carretera para semirremolques, con motor diesel de potencia supe	5.945.980	14.946.573	13.231.705	34.124.259	2,1	4,2	4,1	3,6
31031030	Superfosfatos triples.	8.724.114	5.208.819	17.309.271	31.242.204	3,1	1,5	5,4	3,3
84715000	Unidades de proceso, excepto las de las subpartidas 8471.41 u 8471.49, aunqu	5.637.380	8.539.272	6.869.812	21.046.464	2,0	2,4	2,1	2,2
72142000	Barras de hierro o acero sin alear, con muescas, cordones, surcos o relieves, p	11.630.502	-	-	11.630.502	4,1	-	-	1,2
85287210	Los demás aparatos receptores de televisión en colores, de tubos de rayos cató	1.771.393	5.450.658	3.684.457	10.906.508	0,6	1,5	1,1	1,1
87043121	Camionetas con motor de embolo (pistón), de encendido por chispa, con capac	3.244.059	2.953.062	4.650.805	10.847.925	1,2	0,8	1,4	1,1
85287100	Aparatos receptores de televisión, incluso con aparato receptor de radiodifusió	4.082.723	5.028.340	1.193.164	10.304.226	1,5	1,4	0,4	1,1
30049010	Los demás medicamentos (excepto los productos de las partidas 30.02 30.05 o	2.719.353	3.689.667	3.641.444	10.050.464	1,0	1,0	1,1	1,0
31031090	Los demás superfosfatos, excepto los simples, dobles y triples.	-	9.375.210	47.338	9.422.548	-	2,6	0,0	1,0
82121010	Máquinas de afeitar desechables.	3.055.948	3.526.810	2.826.647	9.409.405	1,1	1,0	0,9	1,0
85444991	Conductores eléctricos de cobre, para una tensión inferior o igual a 80 v.	2.530.647	2.382.994	3.243.207	8.156.847	0,9	0,7	1,0	0,9
25231000	Cementos sin pulverizar («clinker»).	3.864.037	3.192.286	-	7.056.324	1,4	0,9	-	0,7
33051000	Champues.	1.897.093	2.451.601	2.366.196	6.714.890	0,7	0,7	0,7	0,7
87079099	Las demás carrocerías para vehículos destinados al transporte de mercancías, e	647.612	4.354.152	1.707.799	6.709.563	0,2	1,2	0,5	0,7
32061110	Pigmentos con un contenido de dióxido de titanio superior o igual al 80% en p	2.462.039	1.374.023	2.345.808	6.181.870	0,9	0,4	0,7	0,6
85235200	Tarjetas inteligentes («smart cards»).	1.574.844	2.990.645	1.427.161	5.992.650	0,6	0,8	0,4	0,6
33072000	Desodorantes corporales y antitranspirantes.	1.905.664	2.057.535	1.645.515	5.608.713	0,7	0,6	0,5	0,6
28141000	Amoníaco anhidro.	-	-	5.212.893	5.212.893	-	-	1,6	0,5
72172000	Alambre de hierro o acero sin alear, cincado.	315.655	1.144.985	3.330.914	4.791.554	0,1	0,3	1,0	0,5
87043130	Los demás vehículos automóviles para transporte de mercancías, con motor de	995.197	3.640.398	23.252	4.658.846	0,4	1,0	0,0	0,5
85287290	Los demás dispositivos no concebidos para la visualización (display) o pantall	1.659.671	1.853.610	753.119	4.266.400	0,6	0,5	0,2	0,4
	Total Principales Productos	194.388.420	265.119.007	231.321.192	690.828.619	69,2	74,5	71,7	72,0
	Otros Productos	86.343.541	90.620.581	91.135.825	268.099.946	30,8	25,5	28,3	28,0
	Total Importaciones	280.731.961	355.739.587	322.457.017	958.928.565	100,0	100,0	100,0	100,0

(*): Corresponden a los 25 productos con mayor monto importado del periodo, acumulado al 3er trimestre

RVV/rvv

Fuente: Departamento de Estudios e Informaciones, DIRECON (Noviembre 2007) en base a cifras del Banco Central de Chile

ANEXO N° 42
EXPORTACIONES DE CHILE A ALADI
CLASIFICADAS DE ACUERDO A LA CIU, 1999 - 2007

(Cifras en millones de dólares FOB, de cada año)

	1999	2000	2001	2002	2003	2004	2005	2006	Enero - Septiembre		Estructura (%) E-S	
									2006	2007	2006	2007
I. Agricultura, Fruticultura, Ganadería Silvicultura y Pesca Extractiva	274,2	282,0	284,1	253,3	237,6	268,9	261,3	301,8	244,0	311,1	3,8	4,2
Agricultura, fruticultura y ganadería	272,1	272,2	277,8	245,7	227,1	246,6	244,1	294,4	237,2	307,9	3,7	4,2
Agricultura	40,6	42,3	31,6	30,1	30,9	34,9	27,4	30,7	24,1	30,1	0,4	0,4
Fruticultura	221,4	221,8	234,6	208,6	191,5	203,1	204,2	253,0	203,8	271,1	3,1	3,7
Ganadería	10,1	8,1	11,5	7,0	4,7	8,6	12,5	10,8	9,4	6,7	0,1	0,1
Silvicultura	1,8	9,6	5,9	7,2	9,5	21,7	16,3	6,7	6,2	2,6	0,1	0,0
Pesca Extractiva	0,3	0,2	0,5	0,4	1,1	0,6	0,9	0,7	0,5	0,6	0,0	0,0
II. Minería	735,5	996,8	866,5	620,6	717,7	1.455,0	1.795,9	3.416,3	2.544,1	2.768,9	39,3	37,5
Cobre	666,2	911,4	778,6	498,1	579,0	1.142,7	1.298,1	2.796,7	2.080,6	2.283,3	32,2	30,9
Resto	69,3	85,4	87,8	122,5	138,7	312,2	497,8	619,6	463,5	485,6	7,2	6,6
III. Industria	2.187,6	2.467,9	2.564,5	2.329,9	2.433,2	3.057,6	3.900,4	4.829,5	3.572,9	4.143,4	55,2	56,1
Industria alimentaria, bebidas, licores y tabaco	604,4	611,7	692,3	628,8	635,2	845,6	998,4	1.160,6	827,3	1.040,3	12,8	14,1
Alimentos y alimentos forrajeros	502,9	509,8	586,2	338,8	357,6	518,5	643,5	741,1	528,6	881,9	8,2	11,9
Bebidas, líquidos, alcoholes y tabacos	101,6	101,9	106,1	290,0	277,6	327,1	354,9	419,5	298,6	158,4	4,6	2,1
Industria textil, prendas de vestir y cuero	122,1	134,1	120,0	96,1	97,2	120,2	130,6	132,0	97,9	103,7	1,5	1,4
Textiles y confecciones de prendas de vestir	107,4	121,2	106,0	82,2	87,4	106,9	117,0	118,7	87,7	93,7	1,4	1,3
Curtiembre, talabartería, cuero y pieles, calzado	14,7	12,8	14,0	14,0	9,8	13,3	13,6	13,3	10,2	10,1	0,2	0,1
Forestales y muebles de madera	69,6	94,5	119,3	158,3	173,5	220,6	299,6	347,0	263,9	314,8	4,1	4,3
Celulosa, papel, cartón, editoriales e imprenta	387,7	444,7	404,6	341,4	345,1	437,1	493,1	582,5	429,5	480,4	6,6	6,5
Productos químicos básicos y preparados, petróleo y derivados, caucho y plástico	377,2	566,6	595,4	546,3	632,1	719,9	998,1	1.228,4	928,2	837,3	14,3	11,3
Productos de barro, loza y porcelana, vidrio y productos minerales no metálicos	29,9	31,2	32,7	26,5	32,1	36,7	41,1	43,3	31,4	48,1	0,5	0,7
Industria básica del hierro y del acero, industria básica de metales no ferrosos	95,7	110,0	129,6	142,3	161,7	250,2	346,0	592,1	452,1	640,8	7,0	8,7
Productos metálicos, maquinaria, equipo: material eléctrico, instrumentos de medida y material de transporte	489,1	470,1	464,2	384,8	350,2	419,4	583,4	730,9	532,7	670,8	8,2	9,1
Productos metálicos, maquinaria, equipos, material eléctrico e instrumentos de medida	283,9	240,0	277,7	197,4	186,9	262,0	405,3	577,4	429,7	433,1	6,6	5,9
Material de transporte	205,2	230,1	186,5	187,3	163,3	157,4	178,2	153,5	103,0	237,7	1,6	3,2
Industria manufacturera no expresada	11,8	5,0	6,4	5,5	6,0	7,8	10,1	12,7	10,0	7,1	0,2	0,1
IV. Otros	38,2	44,7	51,1	74,3	97,1	120,7	131,8	171,3	110,1	164,6	1,7	2,2
V. Total Exportaciones	3.235,6	3.791,5	3.766,2	3.278,1	3.485,5	4.902,2	6.089,4	8.718,9	6.471,1	7.388,0	100,0	100,0

Fuente: Departamento de Estudios e Informaciones, DIRECON (Noviembre 2007) en base a cifras del Banco Central de Chile

RVV/rvv

ANEXO N° 43
IMPORTACIONES DE CHILE DESDE ALADI, SEGÚN TIPO DE BIEN
1999 - 2007

(Cifras en millones de dólares CIF, de cada año y porcentajes)

	1999	2000	2001	2002	2003	2004	2005	2006	Enero - Septiembre		Estructura (%) E-S	
									2006	2007	2006	2007
I. Bienes de Consumo	743,1	850,6	757,0	761,0	869,6	1.121,6	1.331,0	1.493,4	1.104,6	2.375,4	11,8	23,8
II. Bienes Intermedios	3.305,2	4.566,3	4.705,0	4.660,6	5.681,3	6.956,2	8.372,4	9.532,5	7.012,7	6.860,2	74,7	68,7
Petróleo	868,8	1.584,0	1.560,2	1.397,7	1.907,9	1.961,5	2.239,4	2.826,1	2.134,1	1.958,0	22,7	19,6
Otros Combustibles y Lubricantes	416,5	568,8	628,3	690,6	856,7	1.105,0	1.170,3	1.219,7	921,6	748,6	9,8	7,5
III. Bienes de Capital	418,9	530,4	585,3	617,7	730,0	1.003,7	1.772,2	1.749,3	1.273,1	747,8	13,6	7,5
IV. Total Importaciones	4.467,2	5.947,3	6.047,3	6.039,3	7.280,9	9.081,6	11.475,6	12.775,2	9.390,4	9.983,4	100,0	100,0

Fuente: Departamento de Estudios e Informaciones, DIRECON (Noviembre 2007) en base a cifras del Banco Central de Chile

RVV/rvv

ANEXO N° 44
PRINCIPALES PRODUCTOS EXPORTADOS POR CHILE A ALADI
ENERO - SEPTIEMBRE 2007

(Cifras en dólares FOB y porcentajes)

SACH	Glosa	Monto (FOB)				Estructura (%)			
		Trimestre I	Trimestre II	Trimestre III	Acumulado	Trimestre I	Trimestre II	Trimestre III	Acumulado
74031100	Cátodos y secciones de cátodos de cobre refinado.	294.687.722	392.685.661	414.818.656	1.102.192.038	13,9	15,1	15,5	14,9
26030000	Minerales de cobre y sus concentrados.	261.096.683	222.600.666	237.263.722	720.961.070	12,3	8,6	8,9	9,8
74020010	Cobre para el afino.	105.017.406	184.006.670	156.439.119	445.463.194	5,0	7,1	5,9	6,0
74081110	Alambres de cobre refinado, de sección transversal inferior o igual a 9,5 mm.	51.641.409	104.177.310	125.837.169	281.655.888	2,4	4,0	4,7	3,8
250000	Servicios considerados exportación de conformidad al artículo 17 y siguientes	60.754.513	54.461.237	49.311.070	164.526.821	2,9	2,1	1,8	2,2
26131010	Minerales de molibdeno tostados, concentrados.	36.771.650	44.852.359	45.372.139	126.996.148	1,7	1,7	1,7	1,7
71069120	Plata en bruto, aleada.	40.319.810	50.665.006	8.354.793	99.339.610	1,9	1,9	0,3	1,3
21069020	Preparaciones compuestas no alcohólicas para la fabricación de bebidas.	26.730.811	33.030.093	35.039.133	94.800.036	1,3	1,3	1,3	1,3
27101940	Aceites combustibles destilados (gasoil, diesel oil).	37.628.451	19.153.036	37.150.272	93.931.758	1,8	0,7	1,4	1,3
48010010	Papel prensa en bobinas.	33.720.025	29.509.765	30.132.829	93.362.619	1,6	1,1	1,1	1,3
44071012	Madera de pino insigne simplemente aserrada.	23.497.281	33.081.208	36.215.740	92.794.229	1,1	1,3	1,4	1,3
48109210	Cartulinas.	26.409.517	29.882.156	32.770.061	89.061.734	1,2	1,1	1,2	1,2
87043121	Camionetas con motor de embolo (pistón), de encendido por chispa, con capaci	16.513.023	29.279.483	38.064.864	83.857.370	0,8	1,1	1,4	1,1
47032100	Pasta química de madera semiblanqueada o blanqueada, de coníferas.	22.517.885	26.380.793	26.815.275	75.713.953	1,1	1,0	1,0	1,0
29051100	Metanol (alcohol metílico).	32.086.111	28.994.870	14.212.297	75.293.279	1,5	1,1	0,5	1,0
26139010	Minerales de molibdeno concentrados, sin tostar.	5.630.789	27.502.479	33.293.053	66.426.321	0,3	1,1	1,2	0,9
3021221	Salmones del atlántico y salmones del danubio enteros.	21.374.601	20.981.688	20.645.786	63.002.075	1,0	0,8	0,8	0,9
47032910	Pasta química de madera semiblanqueada o blanqueada, de eucaliptus.	19.344.973	20.282.366	23.215.128	62.842.467	0,9	0,8	0,9	0,9
26209920	Cenizas y residuos (excepto de siderurgia) que contengan principalmente plata	19.223.310	26.756.611	15.936.131	61.916.052	0,9	1,0	0,6	0,8
8081020	Manzana, variedad royal gala, fresca.	8.452.656	18.552.201	20.803.984	47.808.841	0,4	0,7	0,8	0,6
72027000	Ferromolibdeno.	13.655.671	12.552.288	20.154.803	46.362.762	0,6	0,5	0,8	0,6
31059010	Nitrato sódico potásico (salitre).	1.722.144	20.148.138	22.185.340	44.055.622	0,1	0,8	0,8	0,6
8061030	Uva, variedad red globe, fresca.	19.273.936	22.487.347	1.793.484	43.554.766	0,9	0,9	0,1	0,6
20087011	Duraznos (melocotones) preparados o conservados al natural o en almíbar, en	8.025.146	18.621.801	15.881.855	42.528.803	0,4	0,7	0,6	0,6
22042121	Vino cabernet sauvignon, con denominación de origen, en recipientes con cap	9.422.680	15.367.980	17.706.567	42.497.227	0,4	0,6	0,7	0,6
	Total Principales Productos	1.195.518.201	1.486.013.212	1.479.413.268	4.160.944.681	56,4	57,1	55,4	56,3
	Otros Productos	922.426.251	1.114.214.453	1.190.449.922	3.227.090.625	43,6	42,9	44,6	43,7
	Total Exportaciones	2.117.944.452	2.600.227.664	2.669.863.190	7.388.035.307	100,0	100,0	100,0	100,0

(*): Corresponden a los 25 productos con mayor monto exportado del periodo, acumulado al 3er trimestre

RVV/rvv

Fuente: Departamento de Estudios e Informaciones, DIRECON (Noviembre 2007) en base a cifras del Banco Central de Chile

ANEXO N° 45
PRINCIPALES PRODUCTOS IMPORTADOS POR CHILE DESDE ALADI
ENERO - SEPTIEMBRE 2007

(Cifras en dólares CIF y porcentajes)

SACH	Glosa	Monto (CIF)				Estructura (%)			
		Trimestre I	Trimestre II	Trimestre III	Acumulado	Trimestre I	Trimestre II	Trimestre III	Acumulado
27090010	Aceites crudos de petróleo o de mineral bituminoso con grados api inferior a 2	356.160.256	360.920.960	466.821.400	1.183.902.616	11,1	10,8	13,6	11,9
27090020	Aceites crudos de petróleo o de mineral bituminoso con grados api superior o	352.314.474	183.015.784	238.730.364	774.060.621	11,0	5,5	6,9	7,8
26139010	Minerales de molibdeno concentrados, sin tostar.	120.871.699	214.966.061	270.932.580	606.770.340	3,8	6,5	7,9	6,1
27112100	Gas natural en estado gaseoso.	171.557.394	171.561.438	83.735.416	426.854.248	5,3	5,1	2,4	4,3
85171200	Teléfonos celulares (móviles) y los de otras redes.	114.102.984	151.859.713	87.400.371	353.363.068	3,6	4,6	2,5	3,5
2013000	Carne de bovinos deshuesada fresca o refrigerada.	70.435.813	78.514.376	84.936.311	233.886.500	2,2	2,4	2,5	2,3
27111200	Propano licuado.	52.830.702	76.229.173	62.895.583	191.955.458	1,6	2,3	1,8	1,9
87032391	Automóviles de turismo, de cilindrada superior a 1500 cm3 pero inferior o igu	46.719.362	71.801.167	68.920.260	187.440.789	1,5	2,2	2,0	1,9
10059000	Los demás maíz.	34.668.879	54.497.911	84.621.221	173.788.011	1,1	1,6	2,5	1,7
87021091	Los demás vehículos para el transporte de 10 o mas personas, incluido el cond	41.777.075	28.611.176	46.033.278	116.421.529	1,3	0,9	1,3	1,2
27011220	Hulla bituminosa para uso térmico, incluso pulverizada, pero sin aglomerar.	15.906.497	44.383.855	48.439.152	108.729.505	0,5	1,3	1,4	1,1
15179020	Mezclas de aceites vegetales, refinados.	27.759.366	33.006.921	36.811.809	97.578.096	0,9	1,0	1,1	1,0
26030000	Minerales de cobre y sus concentrados.	24.093.156	66.632.481	218.664	90.944.302	0,7	2,0	0,0	0,9
27111300	Butanos licuado.	17.575.656	23.609.110	43.885.614	85.070.380	0,5	0,7	1,3	0,9
87012020	Tractores de carretera para semirremolques, con motor diesel de potencia supe	19.241.885	32.422.791	29.029.671	80.694.347	0,6	1,0	0,8	0,8
10019000	Los demás trigo y morcajo (tranquillón).	52.323.031	20.522.901	7.257.313	80.103.245	0,6	0,6	0,2	0,8
15179010	Mezclas de aceites vegetales, en bruto.	28.925.458	26.184.680	24.298.305	79.408.443	1,9	0,8	0,7	0,8
17019910	Azúcar de caña refinada, en estado solido.	34.056.892	12.585.976	22.233.025	68.875.893	1,1	0,4	0,6	0,7
30049010	Los demás medicamentos (excepto los productos de las partidas 30.02 30.05 o	18.170.020	24.335.657	23.766.284	66.271.961	0,6	0,7	0,7	0,7
87042271	Chasis cabinados de vehículos para el transporte de mercancías, con capacidad	17.603.201	26.559.735	20.603.642	64.766.578	0,5	0,8	0,6	0,6
39012000	Poliétileno de densidad superior o igual a 0,94, en forma primaria.	24.107.698	22.418.583	17.850.235	64.376.516	0,8	0,7	0,5	0,6
31021000	Urea, incluso en disolución acuosa.	19.598.691	16.587.022	25.640.272	61.825.986	0,6	0,5	0,7	0,6
27101122	Gasolina para vehículos terrestres, sin plomo, de 93 octanos.	15.449.546	33.656.409	12.127.665	61.233.620	0,5	1,0	0,4	0,6
87042351	Chasis cabinados de vehículos para el transporte de mercancías, con capacidad	16.317.032	19.393.572	22.742.134	58.452.738	0,5	0,6	0,7	0,6
23040030	«pellets».	11.850.908	19.746.004	26.834.780	58.431.692	0,4	0,6	0,8	0,6
	Total Principales Productos	1.704.417.677	1.814.023.457	1.856.765.349	5.375.206.483	53,0	54,4	54,0	53,8
	Otros Productos	1.509.148.560	1.517.689.553	1.581.369.756	4.608.207.869	47,0	45,6	46,0	46,2
	Total Importaciones	3.213.566.237	3.331.713.010	3.438.135.106	9.983.414.353	100,0	100,0	100,0	100,0

(*): Corresponden a los 25 productos con mayor monto importado del periodo, acumulado al 3er trimestre

RVV/rvv

Fuente: Departamento de Estudios e Informaciones, DIRECON (Noviembre 2007) en base a cifras del Banco Central de Chile

ANEXO N° 46
EXPORTACIONES DE CHILE A ESTADOS UNIDOS
CLASIFICADAS DE ACUERDO A LA CIU, 1999 - 2007

(Cifras en millones de dólares FOB, de cada año)

	1999	2000	2001	2002	2003	2004	2005	2006	Enero - Septiembre		Estructura (%) E-S	
									2006	2007	2006	2007
I. Agricultura, Fruticultura, Ganadería Silvicultura y Pesca Extractiva	777,7	775,2	697,1	843,7	951,2	995,0	1.083,1	1.135,5	905,8	1.081,4	12,4	16,1
Agricultura, fruticultura y ganadería	773,0	771,2	691,8	838,3	945,3	988,6	1.074,3	1.127,1	899,2	1.076,5	12,3	16,0
Agricultura	110,3	115,9	98,4	86,2	95,1	97,3	112,6	131,9	124,8	146,8	1,7	2,2
Fruticultura	655,5	651,0	588,9	743,9	833,6	886,3	956,3	992,4	772,5	927,2	10,5	13,8
Ganadería	7,3	4,3	4,5	8,2	16,7	4,9	5,4	2,7	1,8	2,5	0,0	0,0
Silvicultura	1,0	1,9	1,8	3,0	3,0	3,2	3,6	5,0	4,1	2,4	0,1	0,0
Pesca Extractiva	3,7	2,2	3,6	2,3	2,9	3,2	5,2	3,4	2,5	2,5	0,0	0,0
II. Minería	840,2	811,3	922,2	909,9	610,5	1.176,0	2.507,3	4.792,4	3.833,4	3.187,8	52,3	47,5
Cobre	600,8	598,3	691,7	727,9	395,5	788,7	1.738,0	4.017,4	3.259,8	2.364,9	44,5	35,2
Resto	239,3	213,0	230,5	182,0	215,0	387,3	769,3	775,0	573,6	822,9	7,8	12,3
III. Industria	1.445,9	1.569,2	1.698,8	1.879,2	2.109,4	2.618,2	2.892,0	3.288,7	2.527,4	2.381,8	34,5	35,5
Industria alimentaria, bebidas, licores y tabaco	647,5	728,9	716,8	762,5	949,5	1.038,1	1.100,8	1.355,5	1.009,6	1.084,2	13,8	16,2
Alimentos y alimentos forrajeros	534,0	603,4	587,5	569,7	735,9	783,8	847,6	1.069,6	805,3	955,3	11,0	14,2
Bebidas, líquidos, alcoholes y tabacos	113,5	125,5	129,3	192,8	213,6	254,2	253,2	285,9	204,3	129,0	2,8	1,9
Industria textil, prendas de vestir y cuero	10,1	10,1	15,1	11,8	15,0	30,5	30,1	33,8	25,4	21,5	0,3	0,3
Textiles y confecciones de prendas de vestir	9,1	8,3	14,2	11,0	14,2	29,4	29,3	33,3	25,1	20,7	0,3	0,3
Curtiembre, talabartería, cuero y pieles, calzado	1,0	1,8	0,9	0,8	0,8	1,1	0,8	0,5	0,3	0,8	0,0	0,0
Forestales y muebles de madera	470,6	437,2	494,5	602,3	616,5	964,6	905,1	1.034,7	813,7	596,3	11,1	8,9
Celulosa, papel, cartón, editoriales e imprenta	16,9	24,1	12,8	13,8	20,8	26,9	37,5	42,6	32,4	40,8	0,4	0,6
Productos químicos básicos y preparados, petróleo y derivados, caucho y plástico	145,5	220,6	314,5	333,4	349,1	380,8	624,5	494,4	400,3	321,1	5,5	4,8
Productos de barro, loza y porcelana, vidrio y productos minerales no metálicos	20,1	13,1	14,5	15,7	20,3	22,0	26,8	34,4	25,0	20,5	0,3	0,3
Industria básica del hierro y del acero, industria básica de metales no ferrosos	39,1	38,6	25,3	36,1	31,1	43,8	46,4	159,8	119,9	166,2	1,6	2,5
Productos metálicos, maquinaria, equipo: material eléctrico, instrumentos de medida y material de transporte	93,4	93,8	103,1	100,1	104,9	109,6	118,3	131,0	99,1	129,6	1,4	1,9
Productos metálicos, maquinaria, equipos, material eléctrico e instrumentos de medida	77,5	75,9	86,9	89,6	89,4	88,8	103,7	107,5	82,7	91,6	1,1	1,4
Material de transporte	15,8	18,0	16,2	10,5	15,5	20,8	14,6	23,6	16,4	38,0	0,2	0,6
Industria manufacturera no expresada	2,8	2,7	2,3	3,4	2,2	2,0	2,6	2,5	2,0	1,6	0,0	0,0
IV. Otros	23,7	28,0	33,5	31,9	34,6	45,3	49,2	73,9	57,0	61,2	0,8	0,9
V. Total Exportaciones	3.087,5	3.183,7	3.351,7	3.664,7	3.705,7	4.834,5	6.531,6	9.290,5	7.323,7	6.712,2	100,0	100,0

Fuente: Departamento de Estudios e Informaciones, DIRECON (Noviembre 2007) en base a cifras del Banco Central de Chile

RVV/rvv

ANEXO N° 47
IMPORTACIONES DE CHILE DESDE ESTADOS UNIDOS, SEGÚN TIPO DE BIEN
1999 - 2007

(Cifras en millones de dólares CIF, de cada año y porcentajes)

	1999	2000	2001	2002	2003	2004	2005	2006	Enero - Septiembre		Estructura (%) E-S	
									2006	2007	2006	2007
I. Bienes de Consumo	251,5	279,1	233,9	214,0	204,1	234,0	279,3	350,6	249,5	347,9	6,1	6,6
II. Bienes Intermedios	1.670,2	1.741,1	1.567,5	1.463,4	1.584,9	2.101,9	3.066,4	3.650,9	2.709,6	3.649,9	65,9	69,3
Petróleo	-	-	0,0	0,0	0,0	0,0	0,0	0,0	0,0	-	0,0	-
Otros Combustibles y Lubricantes	90,2	139,8	105,7	97,7	92,5	354,8	1.103,1	1.263,7	933,3	1.255,8	22,7	23,8
III. Bienes de Capital	1.100,8	1.318,3	1.087,2	891,2	787,6	1.066,3	1.377,0	1.590,5	1.154,6	1.271,1	28,1	24,1
IV. Total Importaciones	3.022,5	3.338,4	2.888,6	2.568,6	2.576,5	3.402,2	4.722,6	5.592,1	4.113,8	5.268,9	100,0	100,0

Fuente: Departamento de Estudios e Informaciones, DIRECON (Noviembre 2007) en base a cifras del Banco Central de Chile

RVV/rvv

ANEXO N° 48
PRINCIPALES PRODUCTOS EXPORTADOS POR CHILE A ESTADOS UNIDOS
ENERO - SEPTIEMBRE 2007

(Cifras en dólares FOB y porcentajes)

SACH	Glosa	Monto (FOB)				Estructura (%)			
		Trimestre I	Trimestre II	Trimestre III	Acumulado	Trimestre I	Trimestre II	Trimestre III	Acumulado
74031100	Cátodos y secciones de cátodos de cobre refinado.	430.205.501	707.930.097	692.311.359	1.830.446.956	18,9	31,1	32,0	27,3
74020010	Cobre para el afino.	125.436.723	117.009.111	170.739.311	413.185.145	5,5	5,1	7,9	6,2
3041942	Filetes de salmones del atlántico (salmo salar) y salmones del danubio (hucho)	145.386.599	133.527.166	106.065.876	384.979.641	6,4	5,9	4,9	5,7
26139010	Minerales de molibdeno concentrados, sin tostar.	166.447.904	89.294.498	89.085.296	344.827.698	7,3	3,9	4,1	5,1
71081200	Las demás formas de oro, en bruto, para uso no monetario.	72.832.027	73.401.548	77.856.512	224.090.087	3,2	3,2	3,6	3,3
8061010	Uva, variedad thompson seedless (sultanina), fresca.	104.957.552	27.829.215	15.481.213	148.267.979	4,6	1,2	0,7	2,2
44091022	Perfiles y molduras, para muebles, marcos y decorados interiores, conducción	48.506.904	45.094.545	49.662.410	143.263.859	2,1	2,0	2,3	2,1
8061020	Uva, variedad flame seedless, fresca.	98.163.607	7.662.286	16.556.565	122.382.458	4,3	0,3	0,8	1,8
74031900	Los demás cobses refinados, en bruto.	34.036.495	54.105.524	33.134.961	121.276.980	1,5	2,4	1,5	1,8
10051010	Maíz híbridos para siembra	11.628.172	76.377.667	1.603.572	89.609.412	0,5	3,4	0,1	1,3
8061050	Uva, variedad crimson seedless, fresca.	22.471.074	54.279.826	11.813.555	88.564.455	1,0	2,4	0,5	1,3
3049943	Trozos de salmones del atlántico y salmones del danubio, congelados.	25.655.615	30.851.174	31.263.599	87.770.388	1,1	1,4	1,4	1,3
8044010	Palta, variedad hass, fresca o seca.	36.023.635	15.073.992	29.488.413	80.586.040	1,6	0,7	1,4	1,2
27101129	Las demás gasolinás, excepto para aviación.	30.486.046	-	48.862.342	79.348.388	1,3	-	2,3	1,2
28012000	Yodo.	30.165.785	21.255.936	25.855.663	77.277.384	1,3	0,9	1,2	1,2
71069120	Plata en bruto, aleada.	29.028.899	30.824.343	16.418.162	76.271.404	1,3	1,4	0,8	1,1
44071012	Madera de pino insigne simplemente aserrada.	26.035.480	24.021.892	25.198.817	75.256.189	1,1	1,1	1,2	1,1
8104020	Arándanos azules o blueberry, frescos.	56.872.329	13.065.633	3.429.933	73.367.895	2,5	0,6	0,2	1,1
72027000	Ferromolibdeno.	18.934.980	21.088.338	30.615.241	70.638.558	0,8	0,9	1,4	1,1
44123910	Las demás maderas de coníferas	24.451.243	21.028.181	24.786.609	70.266.033	1,1	0,9	1,1	1,0
3042942	Filetes de salmones del atlántico (salmo salar) y salmones del danubio (hucho)	21.918.180	21.523.551	22.704.896	66.146.627	1,0	0,9	1,0	1,0
250000	Servicios considerados exportación de conformidad al artículo 17 y siguientes	20.361.986	17.776.356	22.648.949	60.787.292	0,9	0,8	1,0	0,9
74040019	Los demás desperdicios y desechos de cobre refinado.	26.995.196	25.179.144	7.463.230	59.637.570	1,2	1,1	0,3	0,9
8061090	Las demás uvas frescas.	38.895.212	13.793.737	6.585.457	59.274.406	1,7	0,6	0,3	0,9
44119320	Tableros de fibra de madera, de densidad superior a 0,5 g/cm3 pero inferior o	16.526.634	17.576.381	22.649.925	56.752.940	0,7	0,8	1,0	0,8
	Total Principales Productos	1.662.423.777	1.659.570.141	1.582.281.867	4.904.275.785	73,0	73,0	73,2	73,1
	Otros Productos	613.616.328	613.603.710	580.679.699	1.807.899.737	27,0	27,0	26,8	26,9
	Total Exportaciones	2.276.040.105	2.273.173.851	2.162.961.566	6.712.175.522	100,0	100,0	100,0	100,0

(*): Corresponden a los 25 productos con mayor monto exportado del período acumulado al 1er semestre

RVV/rvv

Fuente: Departamento de Estudios e Informaciones, DIRECON (Noviembre 2007) en base a cifras del Banco Central de Chile

ANEXO N° 49
PRINCIPALES PRODUCTOS IMPORTADOS POR CHILE DESDE ESTADOS UNIDOS
ENERO - SEPTIEMBRE 2007

(Cifras en dólares CIF y porcentajes)

SACH	Glosa	Monto (CIF)				Estructura (%)			
		Trimestre I	Trimestre II	Trimestre III	Acumulado	Trimestre I	Trimestre II	Trimestre III	Acumulado
27101940	Aceites combustibles destilados (gasoil, diesel oil).	176.628.838	250.619.092	515.121.403	942.369.333	11,8	15,0	24,6	17,9
87041090	Los demás volquetes automotores concebidos para utilizarlos fuera de la red d	71.682.858	47.451.233	97.031.006	216.165.096	4,8	2,8	4,6	4,1
26131010	Minerales de molibdeno tostados, concentrados.	26.353.327	65.981.570	42.421.736	134.756.633	1,8	3,9	2,0	2,6
27101123	Gasolina para vehículos terrestres, sin plomo, de 97 octanos.	54.400.974	29.935.909	35.731.966	120.068.849	3,6	1,8	1,7	2,3
10019000	Los demás trigo y morcajo (tranquillón).	8.509.671	18.527.284	54.386.390	81.423.344	0,6	1,1	2,6	1,5
84295110	Cargadores frontales.	23.065.548	22.950.235	16.598.571	62.614.354	1,5	1,4	0,8	1,2
87089990	Las demás partes y accesorios de vehículos automóviles de las partidas 87.01 a	16.785.590	22.358.549	17.915.912	57.060.051	1,1	1,3	0,9	1,1
27101961	Aceites básicos.	17.485.887	19.638.819	19.504.451	56.629.157	1,2	1,2	0,9	1,1
84295290	Las demás máquinas cuya superestructura pueda girar 360 grados, excepto las	16.021.833	14.810.661	15.149.961	45.982.456	1,1	0,9	0,7	0,9
87032491	Automóviles de turismo, de cilindrada superior a 3000 cm3.	12.451.810	16.702.108	16.608.972	45.762.890	0,8	1,0	0,8	0,9
84314990	Las demás partes identificables como destinadas, exclusiva o principalmente,	14.197.280	15.933.101	15.303.000	45.433.381	0,9	1,0	0,7	0,9
10059000	Los demás maíz.	40.081.746	127.993	28.731	40.238.471	2,7	0,0	0,0	0,8
23031000	Residuos de la industria del almidón y residuos similares.	11.783.080	10.368.276	17.947.084	40.098.440	0,8	0,6	0,9	0,8
39011020	Poliétileno de densidad inferior a 0,94, lineal, en forma primaria.	4.160.729	14.950.004	19.639.836	38.750.569	0,3	0,9	0,9	0,7
84715000	Unidades de proceso, excepto las de las subpartidas 8471.41 u 8471.49, aunqu	12.653.436	11.396.486	13.442.157	37.492.080	0,8	0,7	0,6	0,7
39012000	Poliétileno de densidad superior o igual a 0,94, en forma primaria.	11.409.234	14.273.513	11.175.808	36.858.555	0,8	0,9	0,5	0,7
48041110	Papel crudo.	11.379.773	9.588.624	14.175.077	35.143.474	0,8	0,6	0,7	0,7
84733000	Partes y accesorios de máquinas de la partida 84.71.	11.443.594	13.085.144	9.435.561	33.964.299	0,8	0,8	0,4	0,6
31053000	Hidrogenoortofosfato de diamonio (fosfato diamónico).	2.949.535	8.164.424	22.605.232	33.719.190	0,2	0,5	1,1	0,6
27101930	Combustibles para motores a reacción.	1.949	6.202.434	27.073.105	33.277.488	0,0	0,4	1,3	0,6
87032391	Automóviles de turismo, de cilindrada superior a 1500 cm3 pero inferior o igu	11.767.545	10.507.134	9.870.066	32.144.745	0,8	0,6	0,5	0,6
40116910	Los demás neumáticos, con altos relieves en forma de taco, ángulo o similares	10.723.883	11.609.282	9.699.873	32.033.037	0,7	0,7	0,5	0,6
28151200	Hidróxido de sodio (sosa o soda caustica) en disolución acuosa (leja de sosa d	10.011.214	7.283.181	12.881.367	30.175.762	0,7	0,4	0,6	0,6
23040020	Harinas de tortas.	15.811.254	13.721.025	293.251	29.825.530	1,1	0,8	0,0	0,6
84713000	Máquinas automáticas para tratamiento o procesamiento de datos, portátiles, d	7.168.160	10.463.227	11.999.617	29.631.004	0,5	0,6	0,6	0,6
	Total Principales Productos	598.928.748	666.649.305	1.026.040.136	2.291.618.189	39,9	39,9	48,9	43,5
	Otros Productos	900.921.864	1.004.687.395	1.071.679.297	2.977.288.557	60,1	60,1	51,1	56,5
	Total Importaciones	1.499.850.612	1.671.336.701	2.097.719.433	5.268.906.745	100,0	100,0	100,0	100,0

(*): Corresponden a los 25 productos con mayor monto importado del período, acumulado al 3er trimestre

RVV/rvv

Fuente: Departamento de Estudios e Informaciones, DIRECON (Noviembre 2007) en base a cifras del Banco Central de Chile

ANEXO N° 50
EXPORTACIONES DE CHILE A JAPÓN
CLASIFICADAS DE ACUERDO A LA CIU, 1999 - 2007
(Cifras en millones de dólares FOB, de cada año)

	1999	2000	2001	2002	2003	2004	2005	2006	Enero - Septiembre		Estructura (%) E-S	
									2006	2007	2006	2007
I. Agricultura, Fruticultura, Ganadería Silvicultura y Pesca Extractiva	53,4	56,1	60,1	64,1	65,1	59,2	58,5	63,1	50,8	55,8	1,1	1,1
Agricultura, fruticultura y ganadería	35,8	40,6	46,1	49,6	51,9	47,7	47,5	51,5	41,5	47,0	0,9	0,9
Agricultura	12,9	13,1	14,9	15,3	17,9	9,6	9,5	12,9	10,3	11,7	0,2	0,2
Fruticultura	22,0	27,5	31,2	34,3	33,9	38,1	37,9	38,5	31,2	35,3	0,7	0,7
Ganadería	0,9	-	-	-	0,0	0,0	0,0	0,0	0,0	0,0	0,0	0,0
Silvicultura	7,1	6,6	6,5	8,3	7,7	6,1	4,3	3,4	2,8	1,7	0,1	0,0
Pesca Extractiva	10,6	9,0	7,5	6,1	5,5	5,4	6,7	8,2	6,5	7,1	0,1	0,1
II. Minería	1.049,5	1.348,6	1.030,2	874,5	1.147,6	2.305,6	3.038,7	4.738,4	3.422,8	3.905,3	75,1	75,1
Cobre	878,9	1.150,7	885,0	719,1	970,5	1.838,3	2.073,3	3.908,8	2.848,4	3.172,1	62,5	61,0
Resto	170,6	197,9	145,2	155,4	177,1	467,3	965,4	829,6	574,4	733,2	12,6	14,1
III. Industria	1.168,7	1.136,4	1.047,3	1.003,6	1.070,5	1.364,0	1.490,9	1.568,1	1.082,3	1.238,4	23,7	23,8
Industria alimentaria, bebidas, licores y tabaco	866,7	799,3	739,7	762,4	771,8	1.023,0	1.161,8	1.198,2	811,8	871,7	17,8	16,8
Alimentos y alimentos forrajeros	836,0	769,7	711,4	714,8	722,5	967,0	1.101,4	1.136,8	767,8	841,0	16,8	16,2
Bebidas, líquidos, alcoholes y tabacos	30,7	29,6	28,3	47,7	49,3	56,0	60,3	61,4	44,0	30,6	1,0	0,6
Industria textil, prendas de vestir y cuero	0,4	0,3	0,3	0,2	0,5	0,6	0,4	0,1	0,1	0,4	0,0	0,0
Textiles y confecciones de prendas de vestir	0,4	0,3	0,3	0,2	0,5	0,6	0,4	0,1	0,1	0,4	0,0	0,0
Curtiembre, talabartería, cuero y pieles, calzado	-	-	0,0	0,0	-	0,0	0,0	0,0	0,0	0,0	0,0	0,0
Forestales y muebles de madera	211,5	230,8	224,6	184,2	213,2	228,0	235,9	263,2	187,6	224,5	4,1	4,3
Celulosa, papel, cartón, editoriales e imprenta	54,8	63,7	42,9	29,0	35,9	63,1	40,1	50,9	36,9	49,3	0,8	0,9
Productos químicos básicos y preparados, petróleo y derivados, caucho y plástico	31,3	34,9	33,8	24,6	39,6	32,7	44,3	51,9	42,4	39,4	0,9	0,8
Productos de barro, loza y porcelana, vidrio y productos minerales no metálicos	0,0	0,2	0,0	0,0	0,3	0,8	0,0	0,0	0,0	0,0	0,0	0,0
Industria básica del hierro y del acero, industria básica de metales no ferrosos	3,6	6,9	4,1	2,6	8,6	14,3	7,7	1,6	1,5	52,0	0,0	1,0
Productos metálicos, maquinaria, equipo: material eléctrico, instrumentos de medida y material de transporte	0,3	0,3	1,7	0,3	0,5	1,5	0,7	2,1	2,0	0,9	0,0	0,0
Productos metálicos, maquinaria, equipos, material eléctrico e instrumentos de medida	0,3	0,2	1,7	0,3	0,5	0,6	0,7	2,1	2,0	0,9	0,0	0,0
Material de transporte	-	0,0	-	0,0	0,0	0,9	0,0	0,0	0,0	0,0	0,0	0,0
Industria manufacturera no expresada	0,1	0,0	0,0	0,2	0,0	0,0	0,0	0,0	0,0	0,0	0,0	0,0
IV. Otros	4,6	7,4	6,6	4,6	4,2	4,1	4,1	4,5	3,6	3,7	0,1	0,1
V. Total Exportaciones	2.276,3	2.548,5	2.144,1	1.946,7	2.287,3	3.732,9	4.592,1	6.374,1	4.559,5	5.203,2	100,0	100,0

Fuente: Departamento de Estudios e Informaciones, DIRECON (Noviembre 2007) en base a cifras del Banco Central de Chile

RVV/rvv

ANEXO N° 51
IMPORTACIONES DE CHILE DESDE JAPÓN, SEGÚN TIPO DE BIEN
1999 - 2007
(Cifras en millones de dólares CIF, de cada año y porcentajes)

	1999	2000	2001	2002	2003	2004	2005	2006	Enero - Septiembre		Estructura (%) E-S	
									2006	2007	2006	2007
I. Bienes de Consumo	167,3	195,6	142,4	162,4	223,6	292,8	391,9	412,4	294,4	367,9	35,2	36,9
II. Bienes Intermedios	257,1	273,6	186,0	163,3	166,0	195,4	217,2	269,5	182,2	232,9	21,8	23,4
Petróleo	-	-	-	-	-	-	-	-	-	-	-	-
Otros Combustibles y Lubricantes	0,5	0,4	0,5	0,5	0,4	0,5	0,3	20,7	0,2	0,3	0,0	0,0
III. Bienes de Capital	211,0	240,9	232,2	220,6	247,2	315,1	412,0	468,1	358,8	396,4	43,0	39,7
IV. Total Importaciones	635,4	710,1	560,6	546,3	636,8	803,2	1.021,1	1.150,0	835,4	997,2	100,0	100,0

Fuente: Departamento de Estudios e Informaciones, DIRECON (Noviembre 2007) en base a cifras del Banco Central de Chile

RVV/rvv

ANEXO N° 52
PRINCIPALES PRODUCTOS EXPORTADOS POR CHILE A JAPÓN
ENERO - SEPTIEMBRE 2007
(Cifras en dólares FOB y porcentajes)

SACH	Glosa	Monto (FOB) 2007				Estructura (%)			
		Trimestre I	Trimestre II	Trimestre III	Acumulado	Trimestre I	Trimestre II	Trimestre III	Acumulado
26030000	Minerales de cobre y sus concentrados.	815.315.430	946.538.165	1.057.685.666	2.819.539.261	50,4	54,5	57,2	54,2
26131010	Minerales de molibdeno tostados, concentrados.	155.312.243	205.386.605	200.838.414	561.537.262	9,6	11,8	10,9	10,8
74031100	Cátodos y secciones de cátodos de cobre refinado.	78.425.968	95.627.772	156.049.191	330.102.930	4,9	5,5	8,4	6,3
3031920	Salmones del pacifico, descabezados y eviscerados («hg»), congelados, excepto	143.320.101	17.048.552	10.146.548	170.515.201	8,9	1,0	0,5	3,3
2032930	Las demás carnes de la especie porcina deshuesada.	37.139.359	50.938.949	41.337.002	129.415.310	2,3	2,9	2,2	2,5
44012211	Maderas en plaquitas o en partículas de eucaliptus globulus.	45.460.759	37.632.351	42.545.876	125.638.986	2,8	2,2	2,3	2,4
3042950	Filetes de truchas (salmo trutta, oncorhynchus mykiss, oncorhynchus clarki, o	45.619.394	44.340.006	27.290.763	117.250.163	2,8	2,6	1,5	2,3
3032120	Truchas descabezadas y evisceradas («hg»), congeladas, excepto los hígados, l	51.223.221	41.783.799	14.617.208	107.624.229	3,2	2,4	0,8	2,1
72027000	Ferromolibdeno.	11.187.192	19.062.877	20.607.102	50.857.171	0,7	1,1	1,1	1,0
28369100	Carbonato de litio.	15.513.843	18.060.114	15.878.393	49.452.351	1,0	1,0	0,9	1,0
26011210	Minerales de hierro y sus concentrados, «pellets», aglomerados.	22.881.952	10.612.434	14.965.572	48.459.958	1,4	0,6	0,8	0,9
47032100	Pasta química de madera semiblanqueadas o blanqueadas, de coníferas.	10.037.788	15.141.740	8.560.176	33.739.705	0,6	0,9	0,5	0,6
23012013	Harina de pescado con un contenido de proteínas superior al 68 %, en peso (su	11.336.002	10.675.190	11.381.943	33.393.135	0,7	0,6	0,6	0,6
26161000	Minerales de plata y sus concentrados.	7.077.897	15.202.103	11.101.059	33.381.059	0,4	0,9	0,6	0,6
44012212	Maderas en plaquitas o en partículas de eucaliptus nitens.	7.993.147	14.051.789	10.825.670	32.870.606	0,5	0,8	0,6	0,6
3079961	Lenguas (gonadas) de erizo de mar (loechinus albus), congeladas.	1.646.737	9.621.331	20.693.155	31.961.222	0,1	0,6	1,1	0,6
44071012	Madera de pino insigne simplemente aserrada.	11.371.260	8.360.266	6.883.553	28.415.079	0,7	0,5	0,5	0,5
23012012	Harina de pescado con un contenido de proteínas superior o igual al 66% pero	11.230.803	11.068.992	5.630.878	27.930.673	0,7	0,6	0,3	0,5
3042942	Filetes de salmones del atlántico (salmo salar) y salmones del danubio (hucho	8.476.102	7.410.097	5.680.419	21.566.618	0,5	0,4	0,3	0,4
8055010	Limonos (citrus limón, citrus limonum), frescos o secos	1.204.449	8.157.093	8.634.958	17.996.500	0,1	0,5	0,5	0,3
26011110	Minerales de hierro y sus concentrados, finos, sin aglomerar.	4.619.986	5.620.257	7.197.595	17.437.838	0,3	0,3	0,4	0,3
44071013	Madera de pino insigne cepillada ya sea en todas sus caras y cantos o solamen	2.177.618	7.011.290	7.937.348	17.126.256	0,1	0,4	0,4	0,3
74020010	Cobre para el afino.	-	-	14.725.681	14.725.681	-	-	-	0,8
13023100	Agar-agar.	4.399.784	5.368.338	3.957.552	13.725.674	0,3	0,3	0,2	0,3
3054919	Las demás truchas (salmo trutta, oncorhynchus mykiss, oncorhynchusclarki, o	4.593.209	4.306.611	4.194.438	13.094.258	0,3	0,2	0,2	0,3
	Total Principales Productos	1.507.564.245	1.609.026.723	1.731.166.159	4.847.757.126	93,2	92,6	93,6	93,2
	Otros Productos	109.354.048	128.073.329	118.034.635	355.462.012	6,8	7,4	6,4	6,8
	Total Exportaciones	1.616.918.293	1.737.100.052	1.849.200.793	5.203.219.138	100,0	100,0	100,0	100,0

(*): Corresponden a los 25 productos con mayor monto exportado del periodo, acumulado al 3er trimestre
Fuente: Departamento de Estudios e Informaciones, DIRECON (Noviembre 2007) en base a cifras del Banco Central de Chile

RVV/rvv

ANEXO N° 53
PRINCIPALES PRODUCTOS IMPORTADOS POR CHILE DESDE JAPÓN
ENERO - SEPTIEMBRE 2007
(Cifras en dólares CIF y porcentajes)

SACH	Glosa	Monto (CIF) 2007				Estructura (%)			
		Trimestre I	Trimestre II	Trimestre III	Acumulado	Trimestre I	Trimestre II	Trimestre III	Acumulado
87032391	Automóviles de turismo, de cilindrada superior a 1500 cm3 pero inferior o igu	47.604.770	58.650.632	57.348.479	163.603.881	15,9	16,9	16,4	16,4
87032291	Automóviles de turismo, de cilindrada superior a 1000 cm3 pero inferior o igu	37.011.326	37.203.532	51.802.023	126.016.881	12,3	10,7	14,8	12,6
87042121	Camionetas con capacidad de carga útil superior a 500 kilos, pero inferior o ig	18.149.202	40.954.023	32.611.602	91.714.828	6,1	11,8	9,3	9,2
87042271	Chasis cabinados de vehículos para el transporte de mercancías, con capacidad	9.107.206	12.823.705	11.602.887	33.533.797	3,0	3,7	3,3	3,4
87032491	Automóviles de turismo, de cilindrada superior a 3000 cm3.	8.598.530	9.339.468	11.336.653	29.274.651	2,9	2,7	3,2	2,9
84119900	Las demás partes de turbinas de gas.	18.820.331	9.934.632	25.248	28.780.210	6,3	2,9	0,0	2,9
40116910	Los demás neumáticos, con altos relieves en forma de taco, ángulo o similares	7.942.828	9.332.914	11.224.212	28.499.953	2,6	2,7	3,2	2,9
87043121	Camionetas con motor de embolo (pistón), de encendido por chispa, con capa	8.731.993	9.546.676	8.271.374	26.550.043	2,9	2,8	2,4	2,7
84295210	Excavadoras, cuya superestructura pueda girar 360 grados.	6.766.158	7.669.305	9.799.606	24.235.069	2,3	2,2	2,8	2,4
84068100	Las demás turbinas de potencia superior a 40 mw.	3.951.281	18.267.177	-	22.218.458	1,3	5,3	-	2,2
309900	Otras mercancías que lleguen al país para los organismos internacionales y sus	126.259	119.981	17.916.587	18.162.827	0,0	0,0	5,1	1,8
28070000	Ácido sulfúrico; oleum.	5.772.830	6.983.003	5.161.114	17.916.947	1,9	2,0	1,5	1,8
89019012	Barcos graneleros, de tonelaje bruto superior a 3500 toneladas y/o 120 metros	15.782.995	-	-	15.782.995	5,3	-	-	1,6
87033291	Automóviles de turismo con motor de embolo (pistón), de encendido por com	4.938.981	3.759.421	3.318.399	12.016.801	1,6	1,1	0,9	1,2
84295190	Las demás cargadoras y palas cargadoras de carga frontal, excepto los cargad	2.269.523	2.896.726	5.689.269	10.855.518	0,8	0,8	1,6	1,1
40112000	Neumáticos nuevos de caucho de los tipos utilizados en autobuses y camiones	4.119.475	2.544.681	3.029.851	9.694.007	1,4	0,7	0,9	1,0
87041090	Los demás volquetes automotores concebidos para utilizarlos fuera de la red d	-	1.198.194	6.861.202	8.059.396	-	0,3	2,0	0,8
84291110	Topadoras frontales («bulldozers»), de oruga.	1.269.237	3.361.340	3.149.254	7.779.831	0,4	1,0	0,9	0,8
84272014	Carretillas autopropulsadas, montacargas de carga frontal y unidad motriz tras	636.615	3.379.314	3.142.649	7.158.578	0,2	1,0	0,9	0,7
72254000	Los demás productos, simplemente laminados en caliente, sin enrollar, de ancl	2.957.107	2.718.841	1.472.842	7.148.790	1,0	0,8	0,4	0,7
85258030	Videocámaras.	2.594.486	2.147.351	1.599.502	6.341.339	0,9	0,6	0,5	0,6
25231000	Cementos sin pulverizar («clinker»).	-	-	5.504.012	5.504.012	-	-	-	0,6
85016490	Los demás generadores de corriente alterna (alternadores).	-	5.097.499	91	5.097.590	-	1,5	0,0	0,5
84713000	Máquinas automáticas para tratamiento o procesamiento de datos, portátiles, d	696.995	2.114.331	2.037.450	4.848.775	0,2	0,6	0,6	0,5
84272013	Carretillas autopropulsadas, montacargas de carga frontal y unidad motriz tras	888.161	1.225.773	2.646.583	4.760.516	0,3	0,4	0,8	0,5
	Total Principales Productos	208.736.289	251.268.518	255.550.887	715.555.694	69,6	72,5	72,9	71,8
	Otros Productos	91.094.421	95.473.734	95.090.778	281.658.933	30,4	27,5	27,1	28,2
	Total Importaciones	299.830.710	346.742.252	350.641.665	997.214.627	100,0	100,0	100,0	100,0

(*): Corresponden a los 25 productos con mayor monto importado del periodo, acumulado al 3er trimestre
Fuente: Departamento de Estudios e Informaciones, DIRECON (Noviembre 2007) en base a cifras del Banco Central de Chile

RVV/rvv

ANEXO N° 54
EXPORTACIONES DE CHILE A COREA DEL SUR
CLASIFICADAS DE ACUERDO A LA CIU, 1999 - 2007

(Cifras en millones de dólares FOB, de cada año)

	1999	2000	2001	2002	2003	2004	2005	2006	Enero - Septiembre		Estructura (%) E-S	
									2006	2007	2006	2007
I. Agricultura, Fruticultura, Ganadería Silvicultura y Pesca Extractiva	26,1	15,0	9,6	15,3	13,9	16,5	22,8	35,3	33,6	48,8	1,3	1,6
Agricultura, fruticultura y ganadería	8,3	11,1	7,4	8,4	11,9	11,6	20,8	31,9	30,3	46,3	1,2	1,5
Agricultura	0,0	0,9	0,3	0,5	0,4	0,2	0,2	0,4	0,4	0,5	0,0	0,0
Fruticultura	8,3	10,2	6,7	7,9	11,5	11,3	20,6	31,5	29,9	45,7	1,2	1,5
Ganadería	0,0	-	0,3	-	-	-	0,0	0,0	0,0	0,1	0,0	0,0
Silvicultura	17,1	3,5	1,9	6,4	1,6	4,4	0,6	0,6	0,4	2,0	0,0	0,1
Pesca Extractiva	0,7	0,4	0,3	0,4	0,5	0,6	1,4	2,8	2,8	0,5	0,1	0,0
II. Minería	542,7	641,7	419,9	570,9	751,6	1.438,3	1.679,6	2.806,5	2.022,8	2.354,3	78,7	78,5
Cobre	502,0	608,8	388,3	534,3	719,2	1.365,5	1.447,5	2.666,0	1.922,7	2.172,7	74,8	72,4
Resto	40,7	32,8	31,6	36,6	32,4	72,8	232,1	140,5	100,1	181,5	3,9	6,1
III. Industria	114,3	149,1	133,5	124,2	257,5	366,5	528,3	704,3	512,5	597,1	20,0	19,9
Industria alimentaria, bebidas, licores y tabaco	13,4	24,0	24,3	31,3	68,1	102,9	135,0	172,9	125,2	171,7	4,9	5,7
Alimentos y alimentos forrajeros	13,0	23,5	23,7	29,6	64,2	92,6	121,7	156,6	113,4	153,1	4,4	5,1
Bebidas, líquidos, alcoholes y tabacos	0,4	0,5	0,7	1,7	3,9	10,3	13,3	16,2	11,8	18,5	0,5	0,6
Industria textil, prendas de vestir y cuero	0,3	0,1	0,0	0,1	0,0	0,0	0,0	0,1	0,1	0,1	0,0	0,0
Textiles y confecciones de prendas de vestir	0,3	0,1	0,0	0,1	0,0	0,0	0,0	0,1	0,1	0,1	0,0	0,0
Curtiembre, talabartería, cuero y pieles, calzado	-	-	-	0,0	-	-	0,0	-	-	-	-	-
Forestales y muebles de madera	25,0	15,5	12,7	14,2	12,8	15,3	12,5	16,5	12,8	14,4	0,5	0,5
Celulosa, papel, cartón, editoriales e imprenta	67,6	71,3	60,1	66,6	82,4	93,7	107,4	118,4	87,4	154,1	3,4	5,1
Productos químicos básicos y preparados, petróleo y derivados, caucho y plástico	7,1	35,1	33,3	7,8	90,4	130,6	235,7	303,5	218,5	179,5	8,5	6,0
Productos de barro, loza y porcelana, vidrio y productos minerales no metálicos	0,0	-	-	-	0,0	0,0	0,0	0,0	0,0	0,0	0,0	0,0
Industria básica del hierro y del acero, industria básica de metales no ferrosos	0,9	3,0	3,0	4,1	3,2	23,4	25,6	92,2	68,1	77,3	2,7	2,6
Productos metálicos, maquinaria, equipo: material eléctrico, instrumentos de medida y material de transporte	0,0	0,1	0,0	0,1	0,6	0,6	12,0	0,7	0,5	0,0	0,0	0,0
Productos metálicos, maquinaria, equipos, material eléctrico e instrumentos de medida	0,0	0,0	0,0	0,1	0,6	0,6	12,0	0,7	0,5	0,0	0,0	0,0
Material de transporte	0,0	0,0	-	-	0,0	-	-	0,0	0,0	0,0	0,0	0,0
Industria manufacturera no expresada	0,0	0,0	-	-	-	0,0	-	-	-	0,0	-	0,0
IV. Otros	0,5	0,5	0,2	0,1	0,4	0,0	0,1	0,1	0,1	0,0	0,0	0,0
V. Total Exportaciones	683,7	806,3	563,2	710,5	1.023,4	1.821,3	2.230,9	3.546,2	2.568,9	3.000,1	100,0	100,0

Fuente: Departamento de Estudios e Informaciones, DIRECON (Noviembre 2007) en base a cifras del Banco Central de Chile

RVV/rvv

ANEXO N° 55
IMPORTACIONES DE CHILE DESDE COREA DEL SUR, SEGÚN TIPO DE BIEN
1999 - 2007

(Cifras en millones de dólares CIF, de cada año y porcentajes)

	1999	2000	2001	2002	2003	2004	2005	2006	Enero - Septiembre		Estructura (%) E-S	
									2006	2007	2006	2007
I. Bienes de Consumo	194,5	243,5	197,5	153,5	160,4	221,0	291,7	379,1	278,8	484,5	23,7	23,7
II. Bienes Intermedios	135,2	163,7	188,2	170,1	231,0	253,7	453,3	878,2	617,1	1.375,3	52,4	67,3
Petróleo	-	-	-	-	-	-	-	-	-	-	-	-
Otros Combustibles y Lubricantes	17,4	12,1	33,3	30,1	76,2	61,3	154,7	515,7	343,1	1.090,1	29,1	53,3
III. Bienes de Capital	76,0	128,0	154,3	115,3	149,4	225,0	332,2	384,6	282,6	184,7	24,0	9,0
IV. Total Importaciones	405,7	535,2	540,0	438,8	540,8	699,7	1.077,3	1.641,9	1.178,5	2.044,5	100,0	100,0

Fuente: Departamento de Estudios e Informaciones, DIRECON (Noviembre 2007) en base a cifras del Banco Central de Chile

RVV/rvv

ANEXO N° 56
PRINCIPALES PRODUCTOS EXPORTADOS POR CHILE A COREA DEL SUR
ENERO - SEPTIEMBRE 2007

(Cifras en dólares FOB y porcentajes)

SACH	Glosa	Monto (FOB) 2007				Estructura (%)			
		Trimestre I	Trimestre II	Trimestre III	Acumulado	Trimestre I	Trimestre II	Trimestre III	Acumulado
74031100	Cátodos y secciones de cátodos de cobre refinado.	309.245.596	341.266.214	287.713.139	938.224.950	29,1	37,4	28,0	31,3
26030000	Minerales de cobre y sus concentrados.	271.313.392	194.384.704	355.845.241	821.543.338	25,5	21,3	34,7	27,4
74020010	Cobre para el afino.	104.865.182	91.020.860	99.343.416	295.229.459	9,9	10,0	9,7	9,8
29051100	Metanol (alcohol metílico).	115.492.205	39.944.688	12.266.515	167.703.408	10,9	4,4	1,2	5,6
74031900	Los demás cobres refinados, en bruto.	28.358.763	47.124.905	42.257.482	117.741.150	2,7	5,2	4,1	3,9
26139010	Minerales de molibdeno concentrados, sin tostar.	4.346.353	36.037.612	47.731.665	88.115.630	0,4	4,0	4,7	2,9
47032100	Pasta química de madera semiblanqueada o blanqueada, de coníferas.	31.070.992	13.731.951	29.721.475	74.524.417	2,9	1,5	2,9	2,5
26131010	Minerales de molibdeno tostados, concentrados.	21.266.178	21.091.599	21.670.897	64.028.674	2,0	2,3	2,1	2,1
47032910	Pasta química de madera semiblanqueada o blanqueada, de eucaliptus.	16.586.788	16.110.789	29.151.701	61.849.278	1,6	1,8	2,8	2,1
2032920	Tocino entreverado de panza (panceta).	14.928.460	14.855.188	12.384.089	42.167.736	1,4	1,6	1,2	1,4
74040011	Ánodos gastados; desperdicios y desechos con contenido de cobre inferior al 9	38.862.871	-	-	38.862.871	3,7	-	-	1,3
2032930	Las demás carnes de la especie porcina deshuesada.	7.053.368	11.549.230	10.432.777	29.035.375	0,7	1,3	1,0	1,0
8061030	Uva, variedad red globe, fresca.	13.951.814	11.729.167	3.326.046	29.007.026	1,3	1,3	0,3	1,0
74040019	Los demás desperdicios y desechos de cobre refinado.	10.306.961	1.308.847	14.513.670	26.129.477	1,0	0,1	1,4	0,9
47031100	Pasta química de madera cruda, de coníferas.	6.058.171	5.830.392	5.710.781	17.599.344	0,6	0,6	0,6	0,6
23012013	Harina de pescado con un contenido de proteínas superior al 68 %, en peso (su	5.808.589	5.498.244	4.746.254	16.053.087	0,5	0,6	0,5	0,5
3032220	Salmones del atlántico (salmo salar) y del danubio (hucho hucho) descabezad	7.529.253	5.032.984	2.543.097	15.105.334	0,7	0,6	0,2	0,5
26080000	Minerales de cinc y sus concentrados.	8.165.029	5.054.068	130.521	13.349.618	0,8	0,6	0,0	0,4
44071012	Madera de pino insigne simplemente aserrada.	4.318.775	5.312.737	3.357.148	12.988.661	0,4	0,6	0,3	0,4
28369100	Carbonato de litio.	3.760.598	4.660.689	4.120.896	12.542.183	0,4	0,5	0,4	0,4
23012012	Harina de pescado con un contenido de proteínas superior o igual al 66% pero	2.833.106	3.927.158	2.652.015	9.412.280	0,3	0,4	0,3	0,3
22042121	Vino cabernet sauvignon, con denominación de origen, en recipientes con cap	4.039.749	1.904.268	2.677.157	8.621.174	0,4	0,2	0,3	0,3
28276020	Yoduro de potasio.	2.820.064	2.451.950	2.178.124	7.450.138	0,3	0,3	0,2	0,2
8105000	Kiwis frescos.	995.382	5.082.565	1.356.779	7.434.726	0,1	0,6	0,1	0,2
3037960	Mantarraya (raja spp.), congelada, excepto los hígados, huevas y lechas.	1.666.682	2.504.236	2.293.147	6.464.064	0,2	0,3	0,2	0,2
	Total Principales Productos	1.035.644.319	887.415.046	998.124.033	2.921.183.398	97,5	97,4	97,3	97,4
	Otros Productos	26.785.312	24.120.110	28.003.172	78.908.593	2,5	2,6	2,7	2,6
	Total Exportaciones	1.062.429.631	911.535.156	1.026.127.205	3.000.091.991	100,0	100,0	100,0	100,0

(*): Corresponden a los 25 productos con mayor monto exportado del periodo, acumulado al 3er trimestre

RVV/rvv

Fuente: Departamento de Estudios e Informaciones, DIRECON (Noviembre 2007) en base a cifras del Banco Central de Chile

ANEXO N° 57
PRINCIPALES PRODUCTOS IMPORTADOS POR CHILE DESDE COREA DEL SUR
ENERO - SEPTIEMBRE 2007

(Cifras en dólares CIF y porcentajes)

SACH	Glosa	Monto (CIF) 2007				Estructura (%)			
		Trimestre I	Trimestre II	Trimestre III	Acumulado	Trimestre I	Trimestre II	Trimestre III	Acumulado
27101940	Aceites combustibles destilados (gasoil, diesel oil).	114.596.740	469.649.387	454.273.816	1.038.519.943	26,7	59,1	55,3	50,8
87032391	Automóviles de turismo, de cilindrada superior a 1500 cm3 pero inferior o igu	42.811.886	51.934.485	48.975.108	143.721.478	10,0	6,5	6,0	7,0
87032291	Automóviles de turismo, de cilindrada superior a 1000 cm3 pero inferior o igu	24.996.017	30.482.904	37.728.365	93.207.286	5,8	3,8	4,6	4,6
85171200	Teléfonos celulares (móviles) y los de otras redes.	41.488.910	18.031.560	17.636.753	77.157.224	9,7	2,3	2,1	3,8
87042121	Camionetas con capacidad de carga útil superior a 500 kilos, pero inferior o ig	18.366.312	21.708.140	29.659.508	69.733.961	4,3	2,7	3,6	3,4
87033291	Automóviles de turismo con motor de embolo (pistón), de encendido por comp	25.932.995	9.900.390	21.102.074	56.935.459	6,0	1,2	2,6	2,8
39012000	Polietileno de densidad superior o igual a 0,94, en forma primaria.	17.473.586	17.646.068	17.085.884	52.205.539	4,1	2,2	2,1	2,6
27101930	Combustibles para motores a reacción.	-	22.469.678	28.977.459	51.447.137	-	2,8	3,5	2,5
87033390	Los demás vehículos con motor de embolo (pistón), de encendido por compres	16.470.401	7.981.267	3.851.714	28.303.382	3,8	1,0	0,5	1,4
87021019	Los demás vehículos automóviles para transporte de diez o mas personas, incl	7.508.165	7.629.059	8.326.519	23.463.744	1,8	1,0	1,0	1,1
87042111	Furgones con capacidad de carga útil superior a 500 kilos, pero inferior o igu	4.833.762	5.135.562	7.598.210	17.567.535	1,1	0,6	0,9	0,9
87032191	Automóviles de turismo, de cilindrada inferior o igual a 1000 cm3.	5.140.377	4.225.566	8.054.280	17.420.223	1,2	0,5	1,0	0,9
28070000	Ácido sulfúrico; oleum.	5.787.042	591.813	9.413.020	15.791.876	1,3	0,1	1,1	0,8
72107000	Productos laminados de hierro o acero sin alea, de anchura superior o igual a	4.618.747	5.317.023	5.645.720	15.581.490	1,1	0,7	0,7	0,8
72106100	Productos laminados de hierro o acero sin alea, de anchura superior o igual a	471.739	5.347.238	7.812.026	13.631.002	0,1	0,7	1,0	0,7
84295210	Excavadoras, cuya superestructura pueda girar 360 grados.	3.330.020	5.052.149	2.731.778	11.113.947	0,8	0,6	0,3	0,5
85287220	Los demás aparatos receptores de televisión en colores, de cristal líquido.	622.070	7.771.832	2.141.973	10.535.875	0,1	1,0	0,3	0,5
39076000	Poli(tereftalato de etileno), en forma primaria.	2.277.933	2.402.410	5.743.440	10.423.783	0,5	0,3	0,7	0,5
87042161	Chasis cabinados de vehículos para el transporte de mercancías, con capacid	2.400.034	3.279.578	3.033.436	8.713.048	0,6	0,4	0,4	0,4
39011020	Polietileno de densidad inferior a 0,94, lineal, en forma primaria.	2.332.201	3.165.485	2.983.082	8.480.768	0,5	0,4	0,4	0,4
87033190	Los demás vehículos con motor de embolo (pistón), de encendido por compres	932.240	5.613.356	1.788.349	8.333.946	0,2	0,7	0,2	0,4
87042271	Chasis cabinados de vehículos para el transporte de mercancías, con capacid	4.484.539	1.589.450	1.713.549	7.787.539	1,0	0,2	0,2	0,4
85071010	Acumuladores eléctricos, de plomo de los tipos utilizados para arranque de md	1.838.877	2.131.166	3.646.193	7.616.236	0,4	0,3	0,4	0,4
56074900	Los demás cordeles, cuerdas y cordajes, de polietileno o de polipropileno.	1.507.117	2.147.205	3.367.564	7.021.886	0,4	0,3	0,4	0,3
84717019	Las demás unidades de memoria.	2.993.816	2.264.841	1.670.130	6.928.787	0,7	0,3	0,2	0,3
	Total Principales Productos	353.215.529	713.467.615	734.959.952	1.801.643.096	82,4	89,8	89,5	88,1
	Otros Productos	75.663.011	80.780.426	86.382.933	242.826.371	17,6	10,2	10,5	11,9
	Total Importaciones	428.878.540	794.248.042	821.342.885	2.044.469.466	100,0	100,0	100,0	100,0

(*): Corresponden a los 25 productos con mayor monto importado del periodo, acumulado al 3er trimestre

RVV/rvv

Fuente: Departamento de Estudios e Informaciones, DIRECON (Noviembre 2007) en base a cifras del Banco Central de Chile

ANEXO N° 58
EXPORTACIONES DE CHILE A R.P. CHINA
CLASIFICADAS DE ACUERDO A LA CIU, 1999 - 2007
(Cifras en millones de dólares FOB, de cada año)

	1999	2000	2001	2002	2003	2004	2005	2006	Enero - Septiembre		Estructura (%) E-S	
									2006	2007	2006	2007
I. Agricultura, Fruticultura, Ganadería Silvicultura y Pesca Extractiva	35,6	20,6	18,3	39,7	20,9	12,7	16,6	26,9	20,3	41,1	0,6	0,6
Agricultura, fruticultura y ganadería	32,3	17,9	15,6	36,9	16,5	6,5	10,1	18,6	14,0	30,9	0,4	0,4
Agricultura	0,0	0,1	0,1	0,4	0,4	1,0	1,1	2,0	1,3	2,0	0,0	0,0
Fruticultura	30,5	16,0	13,9	36,3	14,8	5,1	5,5	12,2	9,4	24,9	0,3	0,3
Ganadería	1,8	1,8	1,6	0,2	1,4	0,4	3,6	4,4	3,3	3,9	0,1	0,1
Silvicultura	0,0	0,0	0,0	0,0	0,1	0,1	0,1	0,3	0,3	0,3	0,0	0,0
Pesca Extractiva	3,3	2,7	2,6	2,9	4,2	6,0	6,3	8,0	6,1	9,9	0,2	0,1
II. Minería	257,0	668,5	631,0	801,7	1.375,1	2.603,7	3.712,8	4.286,4	2.972,6	6.069,7	83,7	85,1
Cobre	250,1	659,1	606,8	756,6	1.317,1	2.530,7	3.396,8	4.072,7	2.802,5	5.862,2	78,9	82,2
Resto	6,9	9,3	24,2	45,1	58,0	72,9	316,0	213,7	170,1	207,5	4,8	2,9
III. Industria	66,4	218,2	372,4	398,3	468,1	608,9	714,3	790,0	557,9	1.018,4	15,7	14,3
Industria alimentaria, bebidas, licores y tabaco	46,3	46,0	89,2	135,7	158,0	172,0	249,5	283,3	217,6	250,0	6,1	3,5
Alimentos y alimentos forrajeros	43,5	42,8	82,7	124,9	144,4	152,1	240,2	261,9	205,9	218,1	5,8	3,1
Bebidas, líquidos, alcoholes y tabacos	2,8	3,1	6,5	10,8	13,7	19,9	9,4	21,5	11,7	31,9	0,3	0,4
Industria textil, prendas de vestir y cuero	1,7	2,2	1,8	1,0	1,1	0,7	0,8	1,5	1,0	5,1	0,0	0,1
Textiles y confecciones de prendas de vestir	1,5	0,3	0,9	0,5	0,5	0,5	0,4	0,7	0,6	1,0	0,0	0,0
Curtiembre, talabartería, cuero y pieles, calzado	0,2	1,9	0,9	0,5	0,6	0,2	0,4	0,8	0,5	4,0	0,0	0,1
Forestales y muebles de madera	1,3	3,0	6,3	11,3	16,0	24,5	30,5	31,1	22,0	25,7	0,6	0,4
Celulosa, papel, cartón, editoriales e imprenta	7,7	140,3	234,4	206,9	214,5	329,2	338,9	332,8	218,2	504,6	6,1	7,1
Productos químicos básicos y preparados, petróleo y derivados, caucho y plástico	8,0	24,2	33,3	27,0	51,3	20,5	31,6	32,5	24,7	33,7	0,7	0,5
Productos de barro, loza y porcelana, vidrio y productos minerales no metálicos	-	-	-	0,1	0,0	0,0	0,1	0,1	0,1	0,1	0,0	0,0
Industria básica del hierro y del acero, industria básica de metales no ferrosos	1,3	2,0	4,9	10,2	27,0	61,5	57,3	105,4	73,4	186,9	2,1	2,6
Productos metálicos, maquinaria, equipo: material eléctrico, instrumentos de medida y material de transporte	0,2	0,5	2,5	6,2	0,2	0,4	5,0	3,3	0,9	12,2	0,0	0,2
Productos metálicos, maquinaria, equipos, material eléctrico e instrumentos de medida	0,1	0,5	0,9	3,4	0,2	0,4	0,7	3,3	0,9	6,6	0,0	0,1
Material de transporte	0,1	-	1,7	2,8	-	-	4,3	0,0	0,0	5,6	0,0	0,1
Industria manufacturera no expresada	0,0	0,0	0,0	0,1	0,0	0,0	0,7	0,0	0,0	0,1	0,0	0,0
IV. Otros	0,0	-	0,1	0,3	1,3	2,3	1,9	1,0	1,0	3,0	0,0	0,0
V. Total Exportaciones	359,1	907,2	1.021,8	1.240,1	1.865,4	3.227,5	4.445,7	5.104,4	3.551,8	7.132,1	100,0	100,0

Fuente: Departamento de Estudios e Informaciones, DIRECON (Noviembre 2007) en base a cifras del Banco Central de Chile

RVV/rvv

ANEXO N° 59
IMPORTACIONES DE CHILE DESDE R.P. CHINA, SEGÚN TIPO DE BIEN
1999 - 2007
(Cifras en millones de dólares CIF, de cada año y porcentajes)

	1999	2000	2001	2002	2003	2004	2005	2006	Enero - Septiembre		Estructura (%) E-S	
									2006	2007	2006	2007
I. Bienes de Consumo	485,9	685,9	711,6	749,7	847,3	1.188,8	1.488,9	1.959,3	1.409,8	1.817,2	57,5	52,3
II. Bienes Intermedios	127,8	193,8	217,5	241,2	308,0	432,7	654,7	938,4	639,1	1.051,9	26,1	30,3
Petróleo	-	-	-	-	-	-	-	-	-	-	-	-
Otros Combustibles y Lubricantes	4,7	5,0	9,9	1,7	3,9	6,0	18,9	2,1	1,3	0,9	0,1	0,0
III. Bienes de Capital	46,4	71,6	84,7	111,5	135,0	226,2	399,1	593,7	403,4	606,6	16,5	17,5
IV. Total Importaciones	660,1	951,4	1.013,7	1.102,4	1.290,2	1.847,6	2.542,7	3.491,4	2.452,3	3.475,7	100,0	100,0

Fuente: Departamento de Estudios e Informaciones, DIRECON (Noviembre 2007) en base a cifras del Banco Central de Chile

RVV/rvv

ANEXO N° 60
PRINCIPALES PRODUCTOS EXPORTADOS POR CHILE A R.P. CHINA
ENERO - SEPTIEMBRE 2007
(Cifras en dólares FOB y porcentajes)

SACH	Glosa	Monto (FOB)				Estructura (%)			
		Trimestre I	Trimestre II	Trimestre III	Acumulado	Trimestre I	Trimestre II	Trimestre III	Acumulado
74031100	Cátodos y secciones de cátodos de cobre refinado.	1.320.475.931	1.533.153.409	960.180.675	3.813.810.015	55,7	55,4	48,1	53,5
26030000	Minerales de cobre y sus concentrados.	534.035.545	766.305.193	660.064.246	1.960.404.984	22,5	27,7	33,1	27,5
47032100	Pasta química de madera semiblanqueadas o blanqueadas, de coníferas.	107.907.487	110.402.842	74.973.694	293.284.023	4,6	4,0	3,8	4,1
47032910	Pasta química de madera semiblanqueada o blanqueada, de eucaliptus.	35.320.863	70.457.767	70.532.379	176.311.009	1,5	2,5	3,5	2,5
74040011	Ánodos gastados; desperdicios y desechos con contenido de cobre inferior al 9	93.358.475	14.141.797	-	107.500.272	3,9	0,5	-	1,5
26011110	Minerales de hierro y sus concentrados, finos, sin aglomerar.	24.838.882	27.878.384	33.204.465	85.921.731	1,0	1,0	1,7	1,2
23012013	Harina de pescado con un contenido de proteínas superior al 68 %, en peso (sta	20.485.798	40.242.293	18.769.359	79.497.449	0,9	1,5	0,9	1,1
74040019	Los demás desperdicios y desechos de cobre refinado.	26.236.568	13.161.673	28.701.323	68.099.563	1,1	0,5	1,4	1,0
74020010	Cobre para el afino.	38.368.109	3.197.806	16.918.848	58.484.762	1,6	0,1	0,8	0,8
23012011	Harina de pescado con un contenido de proteínas inferior al 66 % en peso (esta	17.317.019	21.483.582	9.109.517	47.910.118	0,7	0,8	0,5	0,7
26139010	Minerales de molibdeno concentrados, sin tostar.	17.755.945	29.516.670	-	47.272.615	0,7	1,1	-	0,7
28012000	Yodo.	10.875.236	14.910.128	11.810.196	37.595.560	0,5	0,5	0,6	0,5
23012012	Harina de pescado con un contenido de proteínas superior o igual al 66% pero	12.966.690	17.130.261	4.909.096	35.006.047	0,5	0,6	0,2	0,5
47031100	Pasta química de madera cruda, de coníferas.	11.069.600	12.333.328	11.115.582	34.518.510	0,5	0,4	0,6	0,5
74031900	Los demás cobres refinados, en bruto.	5.395.913	10.798.957	13.255.618	29.450.487	0,2	0,4	0,7	0,4
22042991	Los demás mostos de uva, tintos, fermentado parcialmente y, apagado con alca	9.350.416	11.482.457	4.442.693	25.275.566	0,4	0,4	0,2	0,4
44071012	Madera de pino insigne simplemente aserrada.	5.084.540	7.497.614	7.508.678	20.090.832	0,2	0,3	0,4	0,3
26011210	Minerales de hierro y sus concentrados, «pellets», aglomerados.	13.197.041	-	5.028.864	18.225.905	0,6	-	0,3	0,6
8061030	Uva, variedad red globe, fresca.	3.654.632	5.032.996	5.589.914	14.277.541	0,2	0,2	0,3	0,2
28100020	Ácidos bóricos.	4.242.543	4.489.933	4.629.747	13.362.223	0,2	0,2	0,2	0,2
28369100	Carbonato de litio.	4.846.589	5.070.965	2.587.753	12.505.306	0,2	0,2	0,1	0,2
28342110	Nitrato de potasio, con un contenido (nitrato de potasio) inferior o igual a 98%	34.649	128.588	11.565.304	11.728.541	0,0	0,0	0,6	0,2
15042010	Aceite de pescado, crudo.	2.821.254	6.437.868	1.867.190	11.126.311	0,1	0,2	0,1	0,2
3032120	Truchas descabezadas y evisceradas («hg»), congeladas, excepto los hígados, l	5.167.306	3.479.721	1.936.105	10.583.132	0,2	0,1	0,1	0,1
12122040	Chascón (lessonia spp.) Frescas, refrigeradas, congeladas o secas, incluso pulv	2.909.056	3.222.266	3.354.794	9.486.116	0,1	0,1	0,2	0,1
	Total Principales Productos	2.327.716.086	2.731.956.495	1.962.056.037	7.021.728.618	98,2	98,7	98,3	98,5
	Otros Productos	41.911.863	34.736.887	33.700.999	110.349.749	1,8	1,3	1,7	1,5
	Total Exportaciones	2.369.627.949	2.766.693.382	1.995.757.036	7.132.078.368	100,0	100,0	100,0	100,0

(*): Corresponden a los 25 productos con mayor monto exportado del periodo, acumulado al 3er trimestre

RVV/rvv

Fuente: Departamento de Estudios e Informaciones, DIRECON (Noviembre 2007) en base a cifras del Banco Central de Chile

ANEXO N° 61
PRINCIPALES PRODUCTOS IMPORTADOS POR CHILE DESDE R.P. CHINA
ENERO - SEPTIEMBRE 2007
(Cifras en dólares CIF y porcentajes)

SACH	Glosa	Monto (CIF)				Estructura (%)			
		Trimestre I	Trimestre II	Trimestre III	Acumulado	Trimestre I	Trimestre II	Trimestre III	Acumulado
84713000	Máquinas automáticas para tratamiento o procesamiento de datos, portátiles, de	48.923.189	63.562.418	59.140.275	171.625.883	4,4	6,6	4,2	4,9
85171200	Teléfonos celulares (móviles) y los de otras redes.	13.387.505	17.386.266	25.619.841	56.393.612	1,2	1,8	1,8	1,6
85285111	Los demás monitores, en color, de cristal líquido.	12.359.372	24.203.846	16.369.399	52.932.617	1,1	2,5	1,2	1,5
61091011	«t-shirts» y camisetitas, de punto, con un contenido de algodón superior o igual	10.149.063	4.938.464	28.231.811	43.319.338	0,9	0,5	2,0	1,2
85287210	Los demás aparatos receptores de televisión en colores, de tubos de rayos cató	7.844.666	11.334.378	18.662.912	37.841.956	0,7	1,2	1,3	1,1
61103010	Suéteres (jerseys), de fibras sintéticas o artificiales.	24.799.627	6.014.191	5.387.564	36.201.382	2,2	0,6	0,4	1,0
72085100	Los demás productos laminados planos de hierro o acero sin alea, sin enrollar	5.976.694	11.638.383	18.173.385	35.788.462	0,5	1,2	1,3	1,0
61102000	Suéteres (jerseys), «pullovers», cardigans, chalecos y artículos similares, de p	16.898.168	5.597.936	11.924.982	34.421.086	1,5	0,6	0,9	1,0
62046291	Pantalones largos para mujeres o niñas, de algodón.	10.691.860	4.828.527	13.845.454	29.365.841	1,0	0,5	1,0	0,8
62034210	Pantalones de mezclilla (denim), para hombres o niños.	10.582.607	6.344.757	12.180.845	29.108.208	0,9	0,7	0,9	0,8
61103090	Los demás suéteres (jerseys), «pullovers», cardigans, chalecos y artículos sim	19.392.060	5.241.101	4.283.283	28.916.444	1,7	0,5	0,3	0,8
62046210	Pantalones de mezclilla (denim), de algodón, para mujeres o niñas.	12.479.685	4.115.393	11.803.555	28.398.634	1,1	0,4	0,8	0,8
85271300	Los demás aparatos combinados con grabador o reproductor de sonido.	8.447.870	11.119.525	8.701.427	28.268.822	0,8	1,2	0,6	0,8
95030090	Los demás juguetes, excepto los mencionados anteriormente.	3.638.134	9.258.847	14.477.380	27.374.360	0,3	1,0	1,0	0,8
85258020	Cámaras fotográficas digitales.	6.327.628	8.985.654	12.055.562	27.368.843	0,6	0,9	0,9	0,8
85219090	Los demás aparatos de grabación o reproducción de imagen y sonido (videos),	6.191.850	8.612.935	10.345.761	25.150.547	0,6	0,9	0,7	0,7
64039992	Los demás calzados, para hombres, con plantilla de longitud superior o igual a	11.990.926	4.351.877	8.772.925	25.115.728	1,1	0,5	0,6	0,7
62034291	Pantalones largos, para hombres o niños, de algodón.	10.863.661	4.141.594	8.533.351	23.538.605	1,0	0,4	0,6	0,7
40112000	Neumáticos nuevos de caucho de los tipos utilizados en autobuses y camiones,	7.093.274	6.466.778	9.083.386	22.643.438	0,6	0,7	0,7	0,7
85287290	Los demás dispositivos no concebidos para la visualización (display) o pantall	6.664.564	4.520.480	10.796.512	21.981.557	0,6	0,5	0,8	0,6
62052010	Camisas para hombres, de algodón.	7.068.265	3.373.253	8.342.439	18.783.958	0,6	0,4	0,6	0,5
64041990	Los demás calzados con suela de caucho o plástico y parte superior de materia	7.127.138	3.667.203	7.892.594	18.686.935	0,6	0,4	0,6	0,5
61091012	«t-shirts» y camisetitas, de punto, con un contenido de algodón superior o igual	4.918.891	1.831.363	11.709.842	18.460.096	0,4	0,2	0,8	0,5
61099021	«t-shirts» y camisetitas, de punto, de fibras sintéticas para hombres y mujeres.	5.326.434	3.162.012	9.495.651	17.984.098	0,5	0,3	0,7	0,5
64029991	Los demás calzados, con plantilla de longitud inferior a 24 cm.	7.102.996	2.448.689	8.109.276	17.660.961	0,6	0,3	0,6	0,5
	Total Principales Productos	286.246.127	237.145.870	353.939.413	877.331.410	25,5	24,7	25,4	25,2
	Otros Productos	837.035.027	721.764.945	1.039.597.376	2.598.397.348	74,5	75,3	74,6	74,8
	Total Importaciones	1.123.281.153	958.910.815	1.393.536.790	3.475.728.758	100,0	100,0	100,0	100,0

(*): Corresponden a los 25 productos con mayor monto importado del periodo, acumulado al 3er trimestre

RVV/rvv

Fuente: Departamento de Estudios e Informaciones, DIRECON (Noviembre 2007) en base a cifras del Banco Central de Chile

ANEXO N° 62
EXPORTACIONES DE CHILE A NORESTE ASIÁTICO
CLASIFICADAS DE ACUERDO A LA CIU, 1999 - 2007

(Cifras en millones de dólares FOB, de cada año)

	1999	2000	2001	2002	2003	2004	2005	2006	Enero - Septiembre		Estructura (%) E-S	
									2006	2007	2006	2007
I. Agricultura, Fruticultura, Ganadería Silvicultura y Pesca Extractiva	180,6	149,0	139,3	159,9	168,2	181,4	206,1	262,1	224,9	255,9	1,9	1,5
Agricultura, fruticultura y ganadería	139,2	124,9	118,5	133,4	145,9	154,3	183,2	235,2	203,3	231,1	1,7	1,4
Agricultura	13,8	15,0	16,3	17,0	19,8	12,1	12,2	17,5	12,9	15,7	0,1	0,1
Fruticultura	122,7	108,1	100,3	116,3	124,7	141,8	167,4	213,3	187,1	211,2	1,6	1,3
Ganadería	2,7	1,8	1,9	0,2	1,4	0,4	3,6	4,4	3,4	4,1	0,0	0,0
Silvicultura	25,4	11,0	9,2	15,7	10,4	11,9	7,1	6,8	5,4	6,5	0,0	0,0
Pesca Extractiva	16,0	13,1	11,7	10,8	11,9	15,2	15,7	20,0	16,2	18,4	0,1	0,1
II. Minería	2.189,8	3.052,1	2.314,0	2.606,0	3.710,0	7.180,8	9.518,9	13.171,8	9.478,4	13.389,6	78,7	80,1
Cobre	1.963,5	2.809,4	2.111,0	2.365,7	3.437,2	6.567,2	7.999,4	11.977,8	8.626,0	12.267,1	71,6	73,4
Resto	226,3	242,7	203,0	240,4	272,8	613,6	1.519,6	1.194,0	852,4	1.122,5	7,1	6,7
III. Industria	1.645,6	1.724,0	1.677,3	1.684,3	1.964,8	2.528,5	2.940,2	3.293,7	2.330,9	3.057,6	19,4	18,3
Industria alimentaria, bebidas, licores y tabaco	1.012,1	956,2	924,9	1.014,0	1.095,3	1.395,3	1.652,2	1.763,7	1.235,0	1.369,4	10,3	8,2
Alimentos y alimentos forrajeros	977,1	921,1	887,3	950,3	1.021,7	1.302,9	1.560,0	1.653,5	1.159,5	1.279,3	9,6	7,7
Bebidas, líquidos, alcoholes y tabacos	35,0	35,1	37,6	63,7	73,7	92,4	92,1	110,2	75,5	90,1	0,6	0,5
Industria textil, prendas de vestir y cuero	2,5	2,8	3,0	1,5	2,1	2,2	3,8	5,4	4,2	12,6	0,0	0,1
Textiles y confecciones de prendas de vestir	2,3	0,9	1,6	0,9	1,2	1,2	1,1	1,1	0,9	1,6	0,0	0,0
Curtiembre, talabartería, cuero y pieles, calzado	0,3	1,9	1,3	0,6	0,9	1,0	2,8	4,3	3,2	11,0	0,0	0,1
Forestales y muebles de madera	250,7	260,7	249,8	221,3	252,7	279,0	291,2	322,2	231,9	276,7	1,9	1,7
Celulosa, papel, cartón, editoriales e imprenta	319,7	394,7	380,6	362,0	389,8	562,3	566,7	600,3	421,8	802,2	3,5	4,8
Productos químicos básicos y preparados, petróleo y derivados, caucho y plástico	52,6	94,9	101,5	60,3	182,8	185,0	313,4	392,2	288,3	256,1	2,4	1,5
Productos de barro, loza y porcelana, vidrio y productos minerales no metálicos	0,0	0,2	0,0	0,1	0,3	0,8	0,7	0,1	0,1	0,1	0,0	0,0
Industria básica del hierro y del acero, industria básica de metales no ferrosos	7,1	13,4	13,1	17,8	39,8	101,1	93,1	203,4	146,0	326,7	1,2	2,0
Productos metálicos, maquinaria, equipo: material eléctrico, instrumentos de medida y material de transporte	0,7	1,0	4,3	7,1	1,8	2,7	18,3	6,4	3,6	13,8	0,0	0,1
Productos metálicos, maquinaria, equipos, material eléctrico e instrumentos de medida	0,6	1,0	2,7	4,3	1,8	1,8	14,0	6,4	3,5	8,1	0,0	0,0
Material de transporte	0,1	0,1	1,7	2,8	0,0	0,9	4,3	0,0	0,0	5,7	0,0	0,0
Industria manufacturera no expresada	0,2	0,1	0,0	0,3	0,0	0,0	0,7	0,0	0,0	0,1	0,0	0,0
IV. Otros	5,3	8,1	7,1	5,0	5,9	6,5	7,9	6,3	5,5	10,2	0,0	0,1
V. Total Exportaciones	4.021,3	4.933,2	4.137,6	4.455,3	5.848,9	9.897,2	12.673,0	16.733,9	12.039,7	16.713,4	100,0	100,0

Fuente: Departamento de Estudios e Informaciones, DIRECON (Noviembre 2007) en base a cifras del Banco Central de Chile

RVV/rvv

ANEXO N° 63
IMPORTACIONES DE CHILE DESDE NORESTE ASIÁTICO, SEGÚN TIPO DE BIEN
1999 - 2007

(Cifras en millones de dólares CIF, de cada año y porcentajes)

	1999	2000	2001	2002	2003	2004	2005	2006	Enero - Septiembre		Estructura (%) E-S	
									2006	2007	2006	2007
I. Bienes de Consumo	928,5	1.210,9	1.118,6	1.127,8	1.313,8	1.787,1	2.259,0	2.857,4	2.060,5	2.718,2	43,4	40,4
II. Bienes Intermedios	617,0	749,9	702,6	687,4	843,2	1.016,8	1.482,5	2.271,8	1.572,2	2.779,7	33,1	41,3
Petróleo	-	-	-	-	-	-	-	-	-	-	-	-
Otros Combustibles y Lubricantes	22,7	17,5	43,9	32,5	100,9	67,9	174,1	538,5	344,6	1.091,4	7,3	16,2
III. Bienes de Capital	369,4	474,8	506,0	482,6	576,4	823,0	1.224,5	1.538,0	1.110,3	1.237,1	23,4	18,4
IV. Total Importaciones	1.914,9	2.435,6	2.327,2	2.297,7	2.733,4	3.626,9	4.966,1	6.667,1	4.743,0	6.734,9	100,0	100,0

Fuente: Departamento de Estudios e Informaciones, DIRECON (Noviembre 2007) en base a cifras del Banco Central de Chile

RVV/rvv

ANEXO N° 64
PRINCIPALES PRODUCTOS EXPORTADOS POR CHILE A NORESTE ASIÁTICO
ENERO - SEPTIEMBRE 2007
(Cifras en dólares FOB y porcentajes)

SACH	Glosa	Monto (FOB) 2007				Estructura (%)			
		Trimestre I	Trimestre II	Trimestre III	Acumulado	Trimestre I	Trimestre II	Trimestre III	Acumulado
74031100	Cátodos y secciones de cátodos de cobre refinado.	1.928.196.222	2.427.285.913	1.785.316.069	6.140.798.203	35,9	40,6	33,3	36,7
26030000	Minerales de cobre y sus concentrados.	1.620.664.367	1.907.228.063	2.073.595.153	5.601.487.583	30,1	31,9	38,7	33,5
26131010	Minerales de molibdeno tostados, concentrados.	176.578.421	226.478.204	222.509.311	625.565.936	3,3	3,8	4,2	3,7
47032100	Pasta química de madera semiblanqueadas o blanqueadas, de coníferas.	158.438.941	145.972.152	122.705.227	427.116.320	2,9	2,4	2,3	2,6
74020010	Cobre para el afino.	143.233.291	94.218.666	130.987.945	368.439.901	2,7	1,6	2,4	2,2
47032910	Pasta química de madera semiblanqueada o blanqueada, de eucaliptus.	67.686.975	102.516.508	113.270.632	283.474.114	1,3	1,7	2,1	1,7
3031920	Salmones del pacifico, descabezados y eviscerados («hg»), congelados, excepto	149.581.500	18.392.392	11.393.562	179.367.454	2,8	0,3	0,2	1,1
29051100	Metanol (alcohol metílico).	115.492.205	39.944.688	12.266.515	167.703.408	2,1	0,7	0,2	1,0
2032930	Las demás carnes de la especie porcina deshuesada.	44.192.727	62.488.180	51.769.778	158.450.685	0,8	1,0	1,0	0,9
74031900	Los demás cobsres refinados, en bruto.	37.577.270	60.709.828	58.076.452	156.363.550	0,7	1,0	1,1	0,9
74040011	Ánodos gastados; desperdicios y desechos con contenido de cobre inferior al 9	132.221.346	14.141.797	-	146.363.143	2,5	0,2	-	0,9
23012013	Harina de pescado con un contenido de proteínas superior al 68 %, en peso (s	42.978.188	59.580.598	36.563.066	139.121.852	0,8	1,0	0,7	0,8
26139010	Minerales de molibdeno concentrados, sin tostar.	22.102.298	69.769.084	46.736.001	138.647.383	0,4	1,2	0,9	0,8
44012211	Maderas en plaquitas o en partículas de eucaliptus glóbulos.	45.460.759	37.632.351	42.545.876	125.638.986	0,8	0,6	0,8	0,8
3032120	Truchas descabezadas y evisceradas («hg»), congeladas, excepto los hígados,	56.687.154	45.366.615	16.980.868	119.034.636	1,1	0,8	0,3	0,7
3042950	Filetes de truchas (salmo trutta, oncorhynchus mykiss, oncorhynchus clarki, o	45.626.212	44.340.006	27.290.763	117.256.980	0,8	0,7	0,5	0,7
26011110	Minerales de hierro y sus concentrados, finos, sin aglomerar.	29.458.868	33.498.642	40.402.060	103.359.569	0,5	0,6	0,8	0,6
74040019	Los demás desperdicios y desechos de cobre refinado.	38.711.290	13.475.193	43.342.860	95.529.343	0,7	0,2	0,8	0,6
47031100	Pasta química de madera cruda, de coníferas.	29.492.873	31.099.157	27.339.420	87.931.450	0,5	0,5	0,5	0,5
23012012	Harina de pescado con un contenido de proteínas superior o igual al 66% pero	30.261.980	37.248.125	15.868.265	83.378.370	0,6	0,6	0,3	0,5
28369100	Carbonato de litio.	24.121.029	27.903.172	22.587.042	74.611.243	0,4	0,5	0,4	0,4
44071012	Madera de pino insigne simplemente aserrada.	22.265.793	25.125.619	25.243.008	72.634.419	0,4	0,4	0,5	0,4
8601030	Uva, variedad red globe, fresca.	27.739.302	27.099.135	12.197.476	67.035.912	0,5	0,5	0,2	0,4
20011210	Minerales de hierro y sus concentrados, «pellets», aglomerados.	36.078.993	10.612.434	19.994.435	66.685.863	0,7	0,2	0,4	0,4
72027000	Ferromolibdeno.	13.324.128	21.484.484	27.815.383	62.623.994	0,2	0,4	0,5	0,4
	Total Principales Productos	5.038.172.128	5.583.611.001	4.986.837.168	15.608.620.298	93,7	93,4	93,1	93,4
	Otros Productos	338.683.931	394.209.561	371.897.471	1.104.790.963	6,3	6,6	6,9	6,6
	Total Exportaciones	5.376.856.059	5.977.820.563	5.358.734.639	16.713.411.261	100,0	100,0	100,0	100,0

(*): Corresponden a los 25 productos con mayor monto exportado del periodo, acumulado al 3er trimestre

RVV/rvv

Fuente: Departamento de Estudios e Informaciones, DIRECON (Noviembre 2007) en base a cifras del Banco Central de Chile

ANEXO N° 65
PRINCIPALES PRODUCTOS IMPORTADOS POR CHILE DESDE NORESTE ASIÁTICO
ENERO - SEPTIEMBRE 2007
(Cifras en dólares CIF y porcentajes)

SACH	Glosa	Monto (CIF) 2007				Estructura (%)			
		Trimestre I	Trimestre II	Trimestre III	Acumulado	Trimestre I	Trimestre II	Trimestre III	Acumulado
27101940	Aceites combustibles destilados (gasoiil, diesel oil).	114.596.740	469.649.387	454.273.816	1.038.519.943	5,9	21,7	17,2	15,4
87032391	Automóviles de turismo, de cilindrada superior a 1500 cm3 pero inferior o igu	93.646.667	116.788.275	113.696.240	324.131.182	4,8	5,4	4,3	4,8
87032291	Automóviles de turismo, de cilindrada superior a 1000 cm3 pero inferior o igu	62.051.954	67.705.424	90.705.836	220.463.213	3,2	3,1	3,4	3,3
84713000	Máquinas automáticas para tratamiento o procesamiento de datos, portátiles, d	50.989.319	65.887.343	61.897.999	178.774.660	2,6	3,0	2,3	2,7
87042121	Camionetas con capacidad de carga útil superior a 500 kilos, pero inferior o ig	36.515.515	62.662.164	62.297.910	161.475.588	1,9	2,9	2,4	2,4
85171200	Teléfonos celulares (móviles) y los de otras redes.	55.382.574	35.493.279	43.336.440	134.212.292	2,9	1,6	1,6	2,0
87033291	Automóviles de turismo con motor de embolo (pistón), de encendido por comp	30.871.977	13.688.874	24.456.764	69.017.615	1,6	0,6	0,9	1,0
85285111	Los demás monitores, en color, de cristal liquido.	13.660.452	26.989.721	18.610.972	59.261.145	0,7	1,2	0,7	0,9
39012000	Polietileno de densidad superior o igual a 0,94, en forma primaria.	17.473.586	17.806.068	17.085.884	52.365.539	0,9	0,8	0,6	0,8
27101930	Combustibles para motores a reaccion.	-	22.469.678	28.977.459	51.447.137	-	1,0	1,1	0,8
61091011	«t-shirts» y camisetas, de punto, con un contenido de algodón superior o igual	10.276.345	4.967.220	28.585.994	43.829.559	0,5	0,2	1,1	0,7
85287210	Los demás aparatos receptores de televisión en colores, de tubos de rayos cató	7.901.382	13.112.647	20.651.297	41.665.326	0,4	0,6	0,8	0,6
87042271	Chasis cabinados de vehículos para el transporte de mercancías, con capacidad	13.591.745	14.413.155	13.316.436	41.321.336	0,7	0,7	0,5	0,6
40112000	Neumáticos nuevos de caucho de los tipos utilizados en autobuses y camiones	13.475.758	11.320.256	14.768.869	39.564.883	0,7	0,5	0,6	0,6
40116910	Los demás neumáticos, con altos relieves en forma de taco, ángulo o similares	9.904.719	12.458.678	14.744.387	37.107.784	0,5	0,6	0,6	0,6
72085100	Los demás productos laminados planos de hierro o acero sin alea, sin enrollar	6.346.850	11.915.446	18.468.280	36.730.575	0,3	0,5	0,7	0,5
61103010	Suéteres (jerseys), de fibras sintéticas o artificiales.	24.967.585	6.016.777	5.442.567	36.426.929	1,3	0,3	0,2	0,5
84295210	Excavadoras, cuya superestructura pueda girar 360 grados.	10.096.178	12.969.454	13.006.984	36.072.616	0,5	0,6	0,5	0,5
61102000	Suéteres (jerséis), «pullovers», cardigans, chalecos y artículos similares, de p	17.142.480	5.612.783	12.091.787	34.847.050	0,9	0,3	0,5	0,5
28070000	Ácido sulfúrico; oleum.	11.559.873	7.574.817	14.574.134	33.708.823	0,6	0,3	0,6	0,5
85258020	Cámaras fotográficas digitales.	8.118.749	10.434.741	14.681.840	33.235.330	0,4	0,5	0,6	0,5
87032491	Automóviles de turismo, de cilindrada superior a 3000 cm3.	9.682.353	10.072.715	12.392.734	32.147.802	0,5	0,5	0,5	0,5
87033390	Los demás vehículos con motor de embolo (pistón), de encendido por compres	17.423.368	9.054.636	4.359.462	30.837.465	0,9	0,4	0,2	0,5
85271300	Los demás aparatos combinados con grabador o reproductor de sonido.	9.082.850	12.003.942	8.975.485	30.062.278	0,5	0,6	0,3	0,4
62046291	Pantalones largos para mujeres o niñas , de algodón.	10.742.483	4.834.731	14.181.404	29.758.618	0,6	0,2	0,5	0,4
	Total Principales Productos	655.501.500	1.045.902.211	1.125.580.979	2.826.984.689	33,9	48,3	42,7	42,0
	Otros Productos	1.275.558.175	1.121.209.849	1.511.143.870	3.907.911.894	66,1	51,7	57,3	58,0
	Total Importaciones	1.931.059.674	2.167.112.060	2.636.724.849	6.734.896.583	100,0	100,0	100,0	100,0

(*): Corresponden a los 25 productos con mayor monto importado del periodo, acumulado al 3er trimestre

RVV/rvv

Fuente: Departamento de Estudios e Informaciones, DIRECON (Noviembre 2007) en base a cifras del Banco Central de Chile

ANEXO N° 66
EXPORTACIONES DE CHILE AL APEC
CLASIFICADAS DE ACUERDO A LA CIU, 1999 - 2007
(Cifras en millones de dólares FOB, de cada año)

	1999	2000	2001	2002	2003	2004	2005	2006	Enero - Septiembre 2006 2007		Estructura (%) E-S 2006 2007	
I. Agricultura, Fruticultura, Ganadería Silvicultura y Pesca Extractiva	1.053,3	1.037,6	958,4	1.138,2	1.275,8	1.380,2	1.470,6	1.580,8	1.296,4	1.544,2	5,5	5,5
Agricultura, fruticultura y ganadería	1.005,5	1.000,4	926,4	1.098,9	1.237,4	1.324,1	1.421,3	1.538,4	1.261,7	1.511,9	5,3	5,4
Agricultura	131,4	138,2	125,9	117,1	131,0	123,4	140,3	164,5	148,4	180,3	0,6	0,6
Fruticultura	862,1	854,8	792,9	971,7	1.088,2	1.194,3	1.271,0	1.365,6	1.107,5	1.324,1	4,7	4,7
Ganadería	11,9	7,4	7,6	10,1	18,2	6,4	9,9	8,3	5,8	7,5	0,0	0,0
Silvicultura	27,2	21,3	16,1	25,3	22,3	36,2	26,3	17,6	14,9	10,3	0,1	0,0
Pesca Extractiva	20,6	15,9	16,0	14,1	16,0	19,8	23,0	24,9	19,9	22,0	0,1	0,1
II. Minería	3.588,4	4.540,3	3.828,1	3.971,1	4.929,9	9.733,6	13.778,7	20.832,9	15.339,3	18.486,5	65,0	66,1
Cobre	3.058,8	4.022,1	3.334,9	3.489,2	4.353,9	8.533,0	11.025,7	18.252,0	13.480,6	16.019,9	57,1	57,3
Resto	529,6	518,2	493,1	481,9	576,0	1.200,6	2.753,1	2.580,9	1.858,7	2.466,5	7,9	8,8
III. Industria	3.937,6	4.366,7	4.492,9	4.900,4	5.490,5	6.909,0	8.054,9	9.283,1	6.846,2	7.771,2	29,0	27,8
Industria alimentaria, bebidas, licores y tabaco	1.976,5	2.003,1	2.003,5	2.197,2	2.537,1	3.095,1	3.599,1	4.065,4	2.930,6	3.287,1	12,4	11,8
Alimentos y alimentos forrajeros	1.760,8	1.761,9	1.763,5	1.785,2	2.074,0	2.526,1	3.008,1	3.396,8	2.456,3	2.935,0	10,4	10,5
Bebidas, líquidos, alcoholes y tabacos	215,6	241,2	240,1	412,0	463,1	569,1	591,0	668,6	474,2	352,2	2,0	1,3
Industria textil, prendas de vestir y cuero	51,9	66,9	77,7	70,6	71,1	92,9	101,8	105,8	79,4	79,7	0,3	0,3
Textiles y confecciones de prendas de vestir	45,9	53,8	57,5	54,5	58,4	80,6	84,4	87,1	65,0	57,2	0,3	0,2
Curtiembre, talabartería, cuero y pieles, calzado	6,0	13,1	20,2	16,1	12,6	12,3	17,4	18,7	14,4	22,5	0,1	0,1
Forestales y muebles de madera	761,6	768,2	846,9	992,5	1.073,5	1.503,6	1.525,9	1.706,8	1.312,3	1.199,2	5,6	4,3
Celulosa, papel, cartón, editoriales e imprenta	483,9	597,6	539,7	560,0	610,9	817,6	833,4	939,8	666,8	1.173,7	2,8	4,2
Productos químicos básicos y preparados, petróleo y derivados, caucho y plástico	320,9	528,8	637,8	617,8	773,1	836,6	1.314,3	1.474,7	1.116,4	941,8	4,7	3,4
Productos de barro, loza y porcelana, vidrio y productos minerales no metálicos	31,0	24,3	25,6	25,1	33,2	35,2	40,7	48,0	35,2	37,1	0,1	0,1
Industria básica del hierro y del acero, industria básica de metales no ferrosos	72,2	85,5	79,7	124,8	141,1	237,3	250,6	526,3	385,0	690,2	1,6	2,5
Productos metálicos, maquinaria, equipo: material eléctrico, instrumentos de medida y material de transporte	231,1	287,0	277,1	306,5	245,3	285,5	383,0	409,9	315,5	357,7	1,3	1,3
Productos metálicos, maquinaria, equipos, material eléctrico e instrumentos de medida	134,6	133,0	152,9	167,9	162,6	186,8	239,6	294,1	220,5	246,5	0,9	0,9
Material de transporte	96,5	154,0	124,2	138,7	82,7	98,6	143,4	115,8	94,9	111,1	0,4	0,4
Industria manufacturera no expresada	8,5	5,4	4,8	5,9	5,1	5,2	6,2	6,4	5,0	4,7	0,0	0,0
IV. Otros	38,2	52,7	56,4	66,3	85,7	110,7	128,1	179,5	133,6	163,0	0,6	0,6
V. Total Exportaciones	8.617,5	9.997,3	9.335,8	10.075,9	11.781,8	18.133,5	23.432,2	31.876,2	23.615,6	27.964,8	100,0	100,0

Fuente: Departamento de Estudios e Informaciones, DIRECON (Noviembre 2007) en base a cifras del Banco Central de Chile

RVV/rvv

ANEXO N° 67
IMPORTACIONES DE CHILE DESDE APEC, SEGÚN TIPO DE BIEN
1999 - 2007
(Cifras en millones de dólares CIF, de cada año y porcentajes)

	1999	2000	2001	2002	2003	2004	2005	2006	Enero - Septiembre 2006 2007		Estructura (%) E-S 2006 2007	
I. Bienes de Consumo	1.571,9	1.907,5	1.674,2	1.597,7	1.797,8	2.378,3	2.956,9	3.749,4	2.706,1	3.770,9	23,2	23,8
II. Bienes Intermedios	3.218,9	3.618,6	3.374,3	3.056,9	3.493,0	4.586,1	6.608,4	8.537,4	6.196,7	9.122,5	53,1	57,6
Petróleo	37,6	44,0	118,6	112,9	188,5	191,0	113,8	394,7	281,3	363,6	2,4	2,3
Otros Combustibles y Lubricantes	282,9	355,9	273,3	271,2	293,8	593,5	1.528,9	2.173,6	1.564,6	3.054,3	13,4	19,3
III. Bienes de Capital	1.752,1	2.163,8	1.905,0	1.710,7	1.686,9	2.339,0	3.150,0	3.893,7	2.777,4	2.936,4	23,8	18,5
IV. Total Importaciones	6.542,9	7.689,9	6.953,5	6.365,3	6.977,7	9.303,4	12.715,3	16.180,5	11.680,1	15.829,8	100,0	100,0

Fuente: Departamento de Estudios e Informaciones, DIRECON (Noviembre 2007) en base a cifras del Banco Central de Chile

RVV/rvv

ANEXO N° 68
PRINCIPALES PRODUCTOS EXPORTADOS POR CHILE A APEC
ENERO - SEPTIEMBRE 2007
(Cifras en dólares FOB y porcentajes)

SACH	Glosa	Monto (FOB)				Estructura (%)			
		2007							
		Trimestre I	Trimestre II	Trimestre III	Acumulado	Trimestre I	Trimestre II	Trimestre III	Acumulado
74031100	Cátodos y secciones de cátodos de cobre refinado.	2.418.225.665	3.207.745.692	2.549.238.487	8.175.209.844	26,6	32,2	28,7	29,2
26030000	Minerales de cobre y sus concentrados.	1.809.666.380	1.995.516.385	2.161.022.149	5.966.204.914	19,9	20,0	24,3	21,3
74020010	Cobre para el afino.	530.361.136	609.368.910	457.216.979	1.596.947.025	5,8	6,1	5,1	5,7
26131010	Minerales de molibdeno tostados, concentrados.	181.592.951	236.835.943	234.039.838	652.468.732	2,0	2,4	2,6	2,3
26139010	Minerales de molibdeno concentrados, sin tostar.	198.892.557	195.196.304	176.832.674	570.921.536	2,2	2,0	2,0	2,0
47032100	Pasta química de madera semiblanqueadas o blanqueadas, de coníferas.	190.932.269	177.362.845	166.337.630	534.632.743	2,1	1,8	1,9	1,9
3041942	Filetes de salmónes del atlántico (salmo salar) y salmónes del danubio (hucho)	146.850.108	134.743.429	111.856.242	393.449.779	1,6	1,4	1,3	1,4
47032910	Pasta química de madera semiblanqueada o blanqueada, de eucaliptus.	92.419.474	131.344.708	148.356.660	372.120.841	1,0	1,3	1,7	1,3
71081200	Las demás formas de oro, en bruto, para uso no monetario.	104.776.300	115.409.527	100.837.611	321.023.438	1,2	1,2	1,1	1,1
74031900	Los demás cobres refinados, en bruto.	72.757.646	114.815.352	91.211.413	278.784.411	0,8	1,2	1,0	1,0
44071012	Madera de pino insigne simplemente aserrada.	73.862.410	86.007.725	92.434.464	252.304.600	0,8	0,9	1,0	0,9
71069120	Plata en bruto, aleada.	82.389.868	103.269.309	37.606.722	223.265.898	0,9	1,0	0,4	0,8
29051100	Metanol (alcohol metílico).	116.005.395	79.198.767	22.968.812	218.172.974	1,3	0,8	0,3	0,8
74040019	Los demás desperdicios y desechos de cobre refinado.	65.706.486	50.346.990	74.651.993	190.705.469	0,7	0,5	0,8	0,7
3031920	Salmónes del pacífico, descabezados y viscerados («hg»), congelados, excepto	157.319.440	19.848.532	11.954.106	189.122.078	1,7	0,2	0,1	0,7
3032120	Truchas descabezadas y visceradas («hg»), congeladas, excepto los hígados, l	81.746.548	71.667.456	31.660.195	185.074.200	0,9	0,7	0,4	0,7
8061010	Uva, variedad thompson seedless (sultanina), fresca.	122.099.018	36.662.478	16.502.350	175.263.846	1,3	0,4	0,2	0,6
26011210	Minerales de hierro y sus concentrados, «pellets», aglomerados.	58.195.478	47.542.963	69.077.925	174.816.366	0,6	0,5	0,8	0,6
74040011	Ánodos gastados; desperdicios y desechos con contenido de cobre inferior al 9	155.549.450	14.141.797	-	169.691.247	1,7	0,1	-	0,6
250000	Servicios considerados exportación de conformidad al artículo 17 y siguientes	60.381.575	52.862.477	49.201.363	162.445.415	0,7	0,5	0,6	0,6
2032930	Las demás carnes de la especie porcina deshuesada.	44.370.992	63.128.377	52.255.665	159.755.033	0,5	0,6	0,6	0,6
44091022	Perfiles y molduras, para muebles, marcos y decorados interiores, conduccion	52.939.025	49.361.416	54.121.031	156.421.473	0,6	0,5	0,6	0,6
72027000	Ferromolibdeno.	34.678.911	50.102.255	67.567.059	152.348.225	0,4	0,5	0,8	0,5
23012013	Harina de pescado con un contenido de proteínas superior al 68 %, en peso (sd	44.475.457	61.655.652	39.136.006	145.267.115	0,5	0,6	0,4	0,5
8061030	Uva, variedad red globe, fresca.	60.808.514	57.356.452	16.273.658	134.438.624	0,7	0,6	0,2	0,5
	Total Principales Productos	6.957.003.054	7.761.491.741	6.832.361.032	21.550.855.827	76,4	77,8	76,9	77,1
	Otros Productos	2.146.416.553	2.209.792.470	2.057.749.866	6.413.958.889	23,6	22,2	23,1	22,9
	Total Exportaciones	9.103.419.607	9.971.284.211	8.890.110.898	27.964.814.715	100,0	100,0	100,0	100,0

(*): Corresponden a los 25 productos con mayor monto exportado del periodo, acumulado al 3er trimestre

RVV/rvv

Fuente: Departamento de Estudios e Informaciones, DIRECON (Noviembre 2007) en base a cifras del Banco Central de Chile

ANEXO N° 69
PRINCIPALES PRODUCTOS IMPORTADOS POR CHILE DESDE APEC
ENERO - SEPTIEMBRE 2007
(Cifras en dólares CIF y porcentajes)

SACH	Glosa	Monto (CIF)				Estructura (%)			
		2007							
		Trimestre I	Trimestre II	Trimestre III	Acumulado	Trimestre I	Trimestre II	Trimestre III	Acumulado
27101940	Aceites combustibles destilados (gasoiil, diesel oil).	386.880.197	772.816.025	1.098.955.203	2.258.651.426	8,7	14,6	18,0	14,3
26139010	Minerales de molibdeno concentrados, sin tostar.	123.444.424	215.545.542	271.359.518	610.349.484	2,8	4,1	4,4	3,9
87032391	Automóviles de turismo, de cilindrada superior a 1500 cm3 pero inferior o igu	118.813.943	147.769.214	142.861.037	409.444.194	2,7	2,8	2,3	2,6
85171200	Teléfonos celulares (móviles) y los de otras redes.	141.287.272	138.194.877	117.631.246	397.113.394	3,2	2,6	1,9	2,5
27101123	Gasolina para vehículos terrestres, sin plomo, de 97 octanos.	54.400.974	113.476.176	149.536.627	317.413.777	1,2	2,2	2,4	2,0
27090010	Aceites crudos de petróleo o de mineral bituminoso con grados api inferior a 1	75.241.063	129.106.097	81.030.164	285.377.324	1,7	2,4	1,3	1,8
87042121	Camionetas con capacidad de carga útil superior a 500 kilos, pero inferior o ig	67.743.084	94.509.134	99.763.448	262.015.666	1,5	1,8	1,6	1,7
84713000	Máquinas automáticas para tratamiento o procesamiento de datos, portátiles, d	64.753.540	85.997.614	81.902.940	232.654.094	1,5	1,6	1,3	1,5
87041090	Los demás volquetes automotores concebidos para utilizarlos fuera de la red d	72.143.058	48.764.476	107.669.888	228.577.422	1,6	0,9	1,8	1,4
87032291	Automóviles de turismo, de cilindrada superior a 1000 cm3 pero inferior o igu	62.051.954	67.705.424	90.705.836	220.463.213	1,4	1,3	1,5	1,4
26131010	Minerales de molibdeno tostados, concentrados.	26.353.327	66.475.499	42.422.666	135.251.492	0,6	1,3	0,7	0,9
87043121	Camionetas con motor de embolo (pistón), de encendido por chispa, con capa	30.574.520	32.874.415	34.023.940	97.472.875	0,7	0,6	0,6	0,6
39012000	Poliuretano de densidad superior o igual a 0,94, en forma primaria.	29.368.262	32.750.163	30.540.325	92.658.750	0,7	0,6	0,5	0,6
27011220	Hulla bituminosa para uso térmico, incluso pulverizada, pero sin aglomerar.	29.074.108	41.759.134	20.824.835	91.658.078	0,7	0,8	0,3	0,6
10019000	Los demás trigo y morcajo (tranquillón).	11.057.151	24.525.320	56.070.253	91.652.724	0,2	0,5	0,9	0,6
26030000	Minerales de cobre y sus concentrados.	24.065.967	66.509.403	77.911	90.653.281	0,5	1,3	0,0	0,6
87032491	Automóviles de turismo, de cilindrada superior a 3000 cm3.	25.154.445	30.901.528	30.388.026	86.443.998	0,6	0,6	0,5	0,5
27101930	Combustibles para motores a reacción.	1.949	28.672.112	56.050.564	84.724.625	0,0	0,5	0,9	0,5
27090020	Aceites crudos de petróleo o de mineral bituminoso con grados api superior o	-	78.210.666	-	78.210.666	-	1,5	-	0,5
84715000	Unidades de proceso, excepto las de las subpartidas 8471.41 u 8471.49, aunqu	21.392.363	23.406.693	33.153.797	77.952.853	0,5	0,4	0,5	0,5
85287220	Los demás aparatos receptores de televisión en colores, de cristal liquido.	7.955.114	30.080.368	34.271.013	72.306.495	0,2	0,6	0,6	0,5
84295110	Cargadores frontales.	24.955.464	26.551.509	20.627.518	72.134.491	0,6	0,5	0,3	0,5
40116910	Los demás neumáticos, con altos relieves en forma de taco, ángulo o similares	22.387.290	24.214.164	24.472.252	71.073.706	0,5	0,5	0,4	0,4
87033291	Automóviles de turismo con motor de embolo (pistón), de encendido por comp	30.871.977	13.778.656	24.492.677	69.143.310	0,7	0,3	0,4	0,4
85285111	Los demás monitores, en color, de cristal liquido.	15.990.283	31.083.226	20.033.401	67.106.910	0,4	0,6	0,3	0,4
	Total Principales Productos	1.465.961.727	2.365.677.435	2.668.865.085	6.500.504.247	33,0	44,8	43,6	41,1
	Otros Productos	2.970.338.033	2.910.085.442	3.448.874.667	9.329.298.142	67,0	55,2	56,4	58,9
	Total Importaciones	4.436.299.760	5.275.762.877	6.117.739.752	15.829.802.388	100,0	100,0	100,0	100,0

(*): Corresponden a los 25 productos con mayor monto importado del periodo, acumulado al 3er trimestre

RVV/rvv

Fuente: Departamento de Estudios e Informaciones, DIRECON (Noviembre 2007) en base a cifras del Banco Central de Chile

ANEXO N° 70
EXPORTACIONES DE CHILE A INDIA
CLASIFICADAS DE ACUERDO A LA CIU, 1999 - 2007
(Cifras en millones de dólares FOB, de cada año)

	1999	2000	2001	2002	2003	2004	2005	2006	Enero - Septiembre		Estructura (%) E-S	
									2006	2007	2006	2007
I. Agricultura, Fruticultura, Ganadería Silvicultura y Pesca Extractiva	1,4	1,0	0,2	1,7	0,4	2,1	2,6	3,3	2,9	8,6	0,3	0,5
Agricultura, fruticultura y ganadería	0,0	1,0	0,1	1,7	0,4	2,1	2,6	3,3	2,9	8,6	0,3	0,5
Agricultura	-	-	0,0	0,0	0,1	0,0	0,1	0,1	0,1	0,2	0,0	0,0
Fruticultura	0,0	1,0	0,1	1,7	0,3	2,0	2,5	3,2	2,8	8,4	0,3	0,5
Ganadería	-	-	-	0,0	-	-	-	-	-	-	-	-
Silvicultura	1,4	-	0,0	0,0	-	-	0,0	-	-	-	-	-
Pesca Extractiva	-	-	0,0	0,0	0,1	0,0	0,0	-	-	-	-	-
II. Minería	86,3	116,6	107,3	167,7	203,4	394,6	471,4	1.579,8	965,5	1.726,4	97,9	97,3
Cobre	86,1	115,4	105,3	165,1	195,7	383,4	449,7	1.553,3	944,2	1.697,0	95,8	95,7
Resto	0,2	1,2	2,0	2,7	7,7	11,2	21,6	26,5	21,3	29,3	2,2	1,7
III. Industria	11,6	7,3	7,6	15,0	21,3	16,3	21,5	21,8	17,6	38,7	1,8	2,2
Industria alimentaria, bebidas, licores y tabaco	6,8	5,5	4,9	8,6	14,0	9,9	10,0	5,0	4,9	4,7	0,5	0,3
Alimentos y alimentos forrajeros	6,8	5,5	4,8	8,5	13,8	9,6	9,6	4,7	4,6	4,5	0,5	0,3
Bebidas, líquidos, alcoholes y tabacos	0,0	0,0	0,1	0,1	0,1	0,3	0,3	0,3	0,2	0,3	0,0	0,0
Industria textil, prendas de vestir y cuero	0,1	0,2	-	0,0	0,1	0,4	0,5	0,6	0,4	0,7	0,0	0,0
Textiles y confecciones de prendas de vestir	0,1	0,0	-	-	0,1	0,0	0,0	0,0	0,0	0,1	0,0	0,0
Curtiembre, talabartería, cuero y pieles, calzado	-	0,2	-	0,0	0,0	0,3	0,5	0,6	0,3	0,5	0,0	0,0
Forestales y muebles de madera	-	-	-	-	-	0,1	0,9	1,1	0,7	1,4	0,1	0,1
Celulosa, papel, cartón, editoriales e imprenta	2,8	0,9	1,6	4,3	4,2	4,0	6,0	5,6	4,7	2,8	0,5	0,2
Productos químicos básicos y preparados, petróleo y derivados, caucho y plástico	1,2	0,5	0,3	0,6	0,5	0,4	1,6	3,1	1,8	3,6	0,2	0,2
Productos de barro, loza y porcelana, vidrio y productos minerales no metálicos	-	-	0,0	0,0	-	-	0,0	0,0	0,0	0,0	0,0	0,0
Industria básica del hierro y del acero, industria básica de metales no ferrosos	0,2	0,1	0,7	1,0	1,9	1,3	0,9	1,6	0,5	24,3	0,0	1,4
Productos metálicos, maquinaria, equipo material eléctrico, instrumentos de medida y material de transporte	0,5	0,1	0,1	0,4	0,6	0,3	1,7	4,8	4,7	1,3	0,5	0,1
Productos metálicos, maquinaria, equipos, material eléctrico e instrumentos de medida	-	0,1	0,1	0,4	0,6	0,3	1,5	0,8	0,7	1,2	0,1	0,1
Material de transporte	0,5	-	-	-	-	0,0	0,1	4,0	4,0	0,0	0,4	0,0
Industria manufacturera no expresada	-	-	-	0,0	0,1	-	-	-	-	-	-	-
IV. Otros	-	0,0	0,0	0,0	0,2	0,1	0,0	0,0	0,0	0,2	0,0	0,0
V. Total Exportaciones	99,3	124,9	115,0	184,5	225,4	413,1	495,5	1.604,9	986,1	1.773,9	100,0	100,0

Fuente: Departamento de Estudios e Informaciones, DIRECON (Noviembre 2007) en base a cifras del Banco Central de Chile

RVV/rvv

ANEXO N° 71
IMPORTACIONES DE CHILE DESDE INDIA, SEGÚN TIPO DE BIEN
1999 - 2007
(Cifras en millones de dólares CIF, de cada año y porcentajes)

	1999	2000	2001	2002	2003	2004	2005	2006	Enero - Septiembre		Estructura (%) E-S	
									2006	2007	2006	2007
I. Bienes de Consumo	33,2	44,5	45,9	39,4	34,7	45,5	60,5	73,6	54,1	66,2	46,4	47,7
II. Bienes Intermedios	21,1	24,8	27,3	27,5	29,4	48,9	65,0	75,1	53,4	59,9	45,8	43,2
Petróleo	-	-	-	-	-	-	-	-	-	-	-	-
Otros Combustibles y Lubricantes	-	-	-	0,0	0,1	0,1	0,1	0,2	0,2	0,0	0,2	0,0
III. Bienes de Capital	0,7	0,8	2,1	15,3	6,4	6,3	9,2	15,8	9,0	12,5	7,7	9,0
IV. Total Importaciones	55,1	70,1	75,2	82,1	70,5	100,8	134,8	164,5	116,6	138,6	100,0	100,0

Fuente: Departamento de Estudios e Informaciones, DIRECON (Noviembre 2007) en base a cifras del Banco Central de Chile

RVV/rvv

ANEXO N° 72
PRINCIPALES PRODUCTOS EXPORTADOS POR CHILE AL INDIA
ENERO - SEPTIEMBRE 2007

(Cifras en dólares FOB y porcentajes)

SACH	Glosa	Monto (FOB)				Estructura (%)			
		Trimestre I	Trimestre II	Trimestre III	Acumulado	Trimestre I	Trimestre II	Trimestre III	Acumulado
26030000	Minerales de cobre y sus concentrados.	326.789.803	655.920.298	714.311.332	1.697.021.433	95,2	96,6	95,0	95,7
74040019	Los demás desperdicios y desechos de cobre refinado.	-	338.256	22.731.085	23.069.341	-	0,0	3,0	1,3
28012000	Yodo.	7.748.451	6.540.994	5.899.565	20.189.010	2,3	1,0	0,8	1,1
26131010	Minerales de molibdeno tostados, concentrados.	2.881.977	3.066.648	2.594.669	8.543.295	0,8	0,5	0,3	0,5
23012013	Harina de pescado con un contenido de proteínas superior al 68 %, en peso (sólido).	1.719.282	1.152.116	227.983	3.099.382	0,5	0,2	0,0	0,2
8081070	Manzana, variedad red chief, fresca.	-	2.892.240	-	2.886.720	-	0,4	-	0,2
8081010	Manzana, variedad richared delicius, fresca.	8.736	2.626.362	-	2.635.098	0,0	0,4	-	0,1
8081030	Manzana, variedad red starking, fresca.	-	1.887.980	157.060	2.045.039	-	0,3	0,0	0,1
47032100	Pasta química de madera semiblanqueadas o blanqueadas, de coníferas.	-	65.490	1.677.742	1.743.232	-	0,0	0,2	0,1
44119220	Tableros de fibra de madera de densidad superior a 0,8 g/cm3, con trabajo mecánico.	235.714	510.056	631.946	1.377.717	0,1	0,1	0,1	0,1
28252000	Oxido e hidróxido de litio.	511.143	306.795	225.180	1.043.118	0,1	0,0	0,0	0,1
23012012	Harina de pescado con un contenido de proteínas superior o igual al 66% pero inferior al 68%.	573.010	448.174	-	1.021.184	0,2	0,1	-	0,1
48010010	Papel prensa en bobinas.	247.216	166.143	518.974	932.333	0,1	0,0	0,1	0,1
28342190	Los demás nitratos, excepto con un contenido de nitrato de potasio inferior o igual al 66%.	148.321	149.759	386.387	684.468	0,0	0,0	0,1	0,0
84659990	Las demás máquinas herramienta para trabajar madera, corcho, hueso, caucho o plástico.	-	-	593.345	593.345	-	-	-	0,0
74040029	Los demás desperdicios y desechos de aleaciones de cobre.	298.934	197.837	43.712	540.483	0,1	0,0	0,0	0,0
41079200	Los demás cueros después del curtido y pieles de bovino o equino, incluidas las pieles de animales vivos.	153.874	152.152	103.743	409.769	0,0	0,0	0,0	0,0
28276010	Yoduro de sodio.	166.250	197.159	-	363.409	0,0	0,0	-	0,0
72042100	Desperdicios y desechos, de acero inoxidable.	129.814	55.427	167.387	352.627	0,0	0,0	0,0	0,0
25289010	Ulexita natural.	88.142	88.068	154.968	331.178	0,0	0,0	0,0	0,0
8061030	Uva, variedad red globe, fresca.	113.227	144.710	47.743	305.680	0,0	0,0	0,0	0,0
39269090	Las demás manufacturas de plástico, excepto juntas, boyas, flotadores o correas.	150.607	8.755	138.219	297.581	0,0	0,0	0,0	0,0
29021900	Los demás hidrocarburos ciclónicos, ciclónicos o cicloterpenicos.	-	210.690	72.352	283.042	-	0,0	0,0	0,0
8081090	Las demás manzanas frescas.	-	282.586	-	282.586	-	0,0	-	0,0
250000	Servicios considerados exportación de conformidad al artículo 17 y siguientes.	-	156.060	93.270	249.330	-	0,0	0,0	0,0
	Total Principales Productos	341.964.501	677.564.757	750.776.661	1.770.300.399	99,6	99,8	99,8	99,8
	Otros Productos	1.214.332	1.144.755	1.280.893	3.645.500	0,4	0,2	0,2	0,2
	Total Exportaciones	343.178.833	678.709.512	752.057.554	1.773.945.899	100,0	100,0	100,0	100,0

(*): Corresponden a los 25 productos con mayor monto exportado del periodo, acumulado al 3er trimestre

RVV/rvv

Fuente: Departamento de Estudios e Informaciones, DIRECON (Noviembre 2007) en base a cifras del Banco Central de Chile

ANEXO N° 73
PRINCIPALES PRODUCTOS IMPORTADOS POR CHILE DESDE INDIA
ENERO - SEPTIEMBRE 2007

(Cifras en dólares CIF y porcentajes)

SACH	Glosa	Monto (CIF)				Estructura (%)			
		Trimestre I	Trimestre II	Trimestre III	Acumulado	Trimestre I	Trimestre II	Trimestre III	Acumulado
87032191	Automóviles de turismo, de cilindrada inferior o igual a 1000 cm3.	3.602.245	4.098.255	4.986.797	12.687.296	9,2	9,3	9,0	9,2
87032291	Automóviles de turismo, de cilindrada superior a 1000 cm3 pero inferior o igual a 1300 cm3.	2.684.616	2.104.754	1.918.165	6.707.535	6,9	4,8	3,5	4,8
30049010	Los demás medicamentos (excepto los productos de las partidas 30.02 30.05 o 30.06).	1.102.057	2.442.617	3.014.181	6.558.855	2,8	5,5	5,4	4,7
28332910	Sulfato de cobalto.	1.356.304	2.232.809	2.749.424	6.338.537	3,5	5,1	5,0	4,6
42032900	Los demás guantes, mitones y manoplas.	1.674.719	1.858.551	2.087.712	5.620.983	4,3	4,2	3,8	4,1
72107000	Productos laminados de hierro o acero sin alea, de anchura superior o igual a 250 mm.	541.842	761.497	1.448.452	2.751.792	1,4	1,7	2,6	2,0
85042320	Transformadores de dieléctrico líquido, de potencia superior a 37500 kva pero inferior a 50000 kva.	-	-	2.592.969	2.592.969	-	-	4,7	1,9
39021000	Polipropileno.	43.043	-	2.422.740	2.465.784	0,1	-	4,4	1,8
63025100	Las demás ropas de mesa, de algodón.	734.283	385.979	986.932	2.107.195	1,9	0,9	1,8	1,5
29339990	Los demás compuestos cuya estructura contenga ciclos imidazol (incluso hidrogenados).	597.311	778.535	654.132	2.029.979	1,5	1,8	1,2	1,5
87042121	Camionetas con capacidad de carga útil superior a 500 kilos, pero inferior o igual a 1500 kilos.	9.449	1.904.376	-	1.913.825	0,0	4,3	-	1,4
29333999	Los demás compuestos heterocíclicos con heteroátomos de nitrógeno.	353.042	561.312	535.958	1.450.312	0,9	1,3	1,0	1,0
73239300	Los demás artículos de uso doméstico y sus partes, de acero inoxidable.	250.033	528.000	614.049	1.392.082	0,6	1,2	1,1	1,0
55095330	Los demás hilados de fibras discontinuas de poliéster, mezclados exclusiva o parcialmente con algodón.	313.013	727.580	259.375	1.299.968	0,8	1,7	0,5	0,9
63039100	Los demás visillos y cortinas; guardamalletas y rodapiés de cama, de algodón.	240.586	270.024	710.482	1.221.092	0,6	0,6	1,3	0,9
42031010	Chaquetas. Chaquetones y casacas de cuero natural o cuero regenerado.	703.877	314.666	192.822	1.211.365	1,8	0,7	0,3	0,9
54023300	Hilados texturados de poliéster.	351.843	185.639	498.081	1.035.563	0,9	0,4	0,9	0,7
72106100	Productos laminados de hierro o acero sin alea, de anchura superior o igual a 250 mm.	770.161	-	224.812	994.973	2,0	-	0,4	0,7
29242990	Las demás amidas cíclicas (incluidos los carbamatos) y sus derivados; sales de amonio.	264.565	301.701	400.719	966.984	0,7	0,7	0,7	0,7
87019011	Tractores de ruedas, agrícolas.	220.452	626.198	13.785	860.435	0,6	1,4	0,0	0,6
57029900	Las demás alfombras y revestimientos, sin aterciopelar, confeccionados, de lana o de fibras sintéticas.	284.545	162.970	388.536	836.051	0,7	0,4	0,7	0,6
85043400	Los demás transformadores, de potencia superior a 500 kva.	-	816.660	-	816.660	-	1,9	-	0,6
57021000	Alfombras llamadas «kelim» o «kilim», «schumacks» o «soumak», «karaman» o «karakul».	285.907	361.294	152.385	799.585	0,7	0,8	0,3	0,6
72221100	Barras de acero inoxidable simplemente laminadas o extrudidas en caliente, de sección cuadrada.	166.710	409.028	210.364	786.102	0,4	0,9	0,4	0,6
85044000	Convertidores estáticos.	68.561	227.514	466.151	762.226	0,2	0,5	0,8	0,5
	Total Principales Productos	16.619.165	22.059.959	27.529.023	66.208.147	42,5	50,1	49,6	47,8
	Otros Productos	22.449.432	21.964.111	27.976.927	72.390.470	57,5	49,9	50,4	52,2
	Total Importaciones	39.068.598	44.024.070	55.505.950	138.598.617	100,0	100,0	100,0	100,0

(*): Corresponden a los 25 productos con mayor monto importado del periodo, acumulado al 3er trimestre

RVV/rvv

Fuente: Departamento de Estudios e Informaciones, DIRECON (Noviembre 2007) en base a cifras del Banco Central de Chile

ANEXO N° 74
EXPORTACIONES DE CHILE A LA UNIÓN EUROPEA (27)
CLASIFICADAS DE ACUERDO A LA CIU, 1999 - 2007

(Cifras en millones de dólares FOB, de cada año)

	1999	2000	2001	2002	2003	2004	2005	2006	Enero - Septiembre		Estructura (%) E-S	
									2006	2007	2006	2007
I. Agricultura, Fruticultura, Ganadería Silvicultura y Pesca Extractiva	383,5	303,7	322,3	339,9	457,8	594,6	631,3	710,3	615,0	698,2	5,2	5,6
Agricultura, fruticultura y ganadería	359,0	276,2	302,5	331,1	449,7	584,8	619,9	701,8	608,1	687,9	5,1	5,5
Agricultura	41,8	44,5	47,0	48,6	54,6	83,0	79,4	80,3	71,0	80,7	0,6	0,7
Fruticultura	313,1	225,1	249,1	274,9	380,0	489,0	530,0	605,1	523,3	593,9	4,4	4,8
Ganadería	4,1	6,6	6,3	7,6	15,1	12,8	10,5	16,4	13,8	13,3	0,1	0,1
Silvicultura	17,2	19,5	11,3	1,3	1,3	1,4	1,6	1,8	1,2	2,1	0,0	0,0
Pesca Extractiva	7,3	8,0	8,5	7,5	6,8	8,4	9,8	6,7	5,7	8,2	0,0	0,1
II. Minería	2.614,3	2.813,3	2.856,2	2.530,2	2.823,0	5.230,1	6.221,8	12.073,3	8.944,0	8.726,6	75,7	70,4
Cobre	2.177,4	2.344,3	2.443,8	2.066,8	2.271,1	4.218,0	4.780,8	10.542,1	7.776,6	7.587,9	65,9	61,2
Resto	436,8	469,0	412,4	463,4	551,8	1.012,1	1.441,0	1.531,2	1.167,4	1.138,6	9,9	9,2
III. Industria	1.131,5	1.492,8	1.458,7	1.406,3	1.780,4	2.207,7	2.543,9	3.052,6	2.205,6	2.901,3	18,7	23,4
Industria alimentaria, bebidas, licores y tabaco	612,2	621,9	713,8	733,4	915,0	1.102,2	1.300,6	1.503,1	1.084,2	1.273,6	9,2	10,3
Alimentos y alimentos forrajeros	368,8	361,5	434,4	420,2	547,6	647,5	824,5	1.005,2	720,4	832,3	6,1	6,7
Bebidas, líquidos, alcoholes y tabacos	243,4	260,4	279,4	313,1	367,4	454,7	476,1	497,8	363,9	441,3	3,1	3,6
Industria textil, prendas de vestir y cuero	19,3	20,3	16,1	16,4	18,9	17,6	10,9	13,1	10,1	21,8	0,1	0,2
Textiles y confecciones de prendas de vestir	7,9	6,4	8,0	7,7	13,0	12,3	5,0	4,0	3,4	18,3	0,0	0,1
Curtiembre, talabartería, cuero y pieles, calzado	11,3	13,9	8,1	8,7	5,8	5,3	5,8	9,1	6,7	3,5	0,1	0,0
Forestales y muebles de madera	53,7	47,4	48,3	56,9	68,3	89,1	117,2	117,0	83,8	131,5	0,7	1,1
Celulosa, papel, cartón, editoriales e imprenta	220,5	474,1	322,2	301,6	376,4	474,1	449,2	493,4	363,9	578,8	3,1	4,7
Productos químicos básicos y preparados, petróleo y derivados, caucho y plástico	146,3	224,4	260,6	215,9	297,1	418,6	523,1	705,4	490,9	435,5	4,2	3,5
Productos de barro, loza y porcelana, vidrio y productos minerales no metálicos	1,1	1,0	1,2	2,2	2,7	2,8	2,5	2,3	1,6	4,5	0,0	0,0
Industria básica del hierro y del acero, industria básica de metales no ferrosos	47,2	61,5	62,6	50,2	61,2	61,3	90,8	165,2	131,6	417,1	1,1	3,4
Productos metálicos, maquinaria, equipo: material eléctrico, instrumentos de medida y material de transporte	28,2	39,7	26,1	21,0	34,7	35,9	45,5	51,4	38,4	36,9	0,3	0,3
Productos metálicos, maquinaria, equipos, material eléctrico e instrumentos de medida	25,8	37,8	23,5	18,4	23,3	31,9	37,7	41,6	32,1	30,5	0,3	0,2
Material de transporte	2,4	1,9	2,5	2,6	11,4	4,0	7,9	9,8	6,2	6,4	0,1	0,1
Industria manufacturera no expresada	3,1	2,5	7,8	8,6	6,2	6,2	4,2	1,6	1,1	1,8	0,0	0,0
IV. Otros	17,6	17,8	21,4	60,3	25,0	24,3	43,3	62,4	43,7	74,3	0,4	0,6
V. Total Exportaciones	4.146,9	4.627,7	4.658,6	4.336,7	5.086,2	8.056,6	9.440,3	15.898,5	11.808,3	12.400,4	100,0	100,0

Fuente: Departamento de Estudios e Informaciones, DIRECON (Noviembre 2007) en base a cifras del Banco Central de Chile

RVV/rvv

ANEXO N° 75
IMPORTACIONES DE CHILE DESDE LA UNIÓN EUROPEA (27), SEGÚN TIPO DE BIEN
1999 - 2007

(Cifras en millones de dólares CIF, de cada año y porcentajes)

	1999	2000	2001	2002	2003	2004	2005	2006	Enero - Septiembre		Estructura (%) E-S	
									2006	2007	2006	2007
I. Bienes de Consumo	437,3	471,6	541,5	472,6	453,7	467,2	548,5	660,7	495,5	659,8	12,7	15,1
II. Bienes Intermedios	1.531,0	1.632,5	1.628,0	1.569,5	1.666,9	1.986,2	2.463,8	2.829,9	2.128,6	2.387,9	54,5	54,5
Petróleo	0,0	-	-	-	-	-	-	-	-	-	-	-
Otros Combustibles y Lubricantes	24,6	32,5	25,4	33,6	29,8	72,8	37,8	174,5	144,0	98,4	3,7	2,2
III. Bienes de Capital	929,9	820,4	955,0	1.047,8	1.207,8	1.144,0	2.056,7	1.739,1	1.283,8	1.335,9	32,9	30,5
IV. Total Importaciones	2.898,1	2.924,6	3.124,5	3.090,0	3.328,4	3.597,5	5.069,0	5.229,7	3.908,0	4.383,6	100,0	100,0

Fuente: Departamento de Estudios e Informaciones, DIRECON (Noviembre 2007) en base a cifras del Banco Central de Chile

RVV/rvv

ANEXO N° 76
PRINCIPALES PRODUCTOS EXPORTADOS POR CHILE A LA UNIÓN EUROPEA (27)
ENERO - SEPTIEMBRE 2007

(Cifras en dólares FOB y porcentajes)

SACH	Glosa	Monto (FOB) 2007				Estructura (%)			
		Trimestre I	Trimestre II	Trimestre III	Acumulado	Trimestre I	Trimestre II	Trimestre III	Acumulado
74031100	Cátodos y secciones de cátodos de cobre refinado.	1.625.603.656	2.004.317.880	1.784.155.072	5.414.076.607	42,0	46,9	41,9	43,7
26030000	Minerales de cobre y sus concentrados.	370.945.268	377.170.173	640.908.097	1.389.023.538	9,6	8,8	15,1	11,2
26139010	Minerales de molibdeno concentrados, sin tostar.	347.210.705	128.833.714	107.685.937	583.730.356	9,0	3,0	2,5	4,7
74020010	Cobre para el afino.	143.330.213	136.774.710	94.053.608	374.158.531	3,7	3,2	2,2	3,0
74031900	Los demás cobres refinados, en bruto.	103.786.806	155.681.140	98.590.833	358.058.779	2,7	3,6	2,3	2,9
26131010	Minerales de molibdeno tostados, concentrados.	66.387.364	118.574.049	166.238.245	351.199.658	1,7	2,8	3,9	2,8
72027000	Ferromolibdeno.	72.633.979	106.195.615	120.010.820	298.840.414	1,9	2,5	2,8	2,4
47032100	Pasta química de madera semiblanqueada o blanqueada, de coníferas.	94.105.484	90.112.990	110.392.259	294.610.733	2,4	2,1	2,6	2,4
47032910	Pasta química de madera semiblanqueada o blanqueada, de eucaliptus.	69.815.939	72.574.502	91.844.485	234.234.926	1,8	1,7	2,2	1,9
28257010	Trióxido de molibdeno.	48.424.841	55.459.464	61.830.513	165.714.818	1,3	1,3	1,5	1,3
29051100	Metanol (alcohol metílico).	82.914.900	62.113.917	-	145.028.817	2,1	1,5	-	1,2
22042121	Vino cabernet sauvignon, con denominación de origen, en recipientes con capacidad inferior a 2 litros.	30.372.279	31.911.368	34.618.638	96.902.284	0,8	0,7	0,8	0,8
80610110	Uva, variedad thompson seedless (sultanina), fresca.	41.336.979	16.733.429	16.294.850	74.365.258	1,1	0,4	0,4	0,6
250000	Servicios considerados exportación de conformidad al artículo 17 y siguientes.	17.475.823	25.144.041	31.656.724	74.276.588	0,5	0,6	0,7	0,6
81050000	Kiwis frescos.	222.191	58.163.721	14.548.818	72.934.730	0,0	1,4	0,3	0,6
3042942	Filetes de salmones del atlántico (salmo salar) y salmones del danubio (hucho).	26.106.163	21.772.101	23.577.296	71.455.560	0,7	0,5	0,6	0,6
71069120	Plata en bruto, aleada.	31.823.295	22.498.891	16.861.580	71.183.766	0,8	0,5	0,4	0,6
22042111	Vino sauvignon blanc, con denominación de origen, en recipientes con capacidad superior a 2 litros.	17.126.278	23.192.911	25.326.499	65.645.688	0,4	0,5	0,6	0,5
28012000	Yodo.	16.072.951	18.828.587	28.826.127	63.727.664	0,4	0,4	0,7	0,5
3049943	Trozos de salmones del atlántico y salmones del danubio, congelados.	23.994.446	12.963.773	25.001.042	61.959.261	0,6	0,3	0,6	0,5
44123910	Las demás maderas de coníferas	22.365.635	17.610.352	18.836.259	58.812.246	0,6	0,4	0,4	0,5
16059070	Cholgas, choritos y choros preparados o en conserva.	17.437.184	22.913.068	17.742.896	58.093.148	0,5	0,5	0,4	0,5
22042122	Vino merlot, con denominación de origen, en recipientes con capacidad superior a 2 litros.	16.642.194	17.882.233	18.169.290	52.693.718	0,4	0,4	0,4	0,4
74010000	Matas de cobre; cobre de cementación (cobre precipitado).	269.859	-	52.355.632	52.625.491	0,0	-	1,2	0,4
80610300	Uva, variedad red globe, fresca.	12.401.585	29.547.494	9.885.846	51.834.925	0,3	0,7	0,2	0,4
	Total Principales Productos	3.298.806.014	3.626.970.123	3.609.411.365	10.535.187.502	85,3	84,8	84,8	85,0
	Otros Productos	569.543.289	650.258.296	645.392.376	1.865.193.960	14,7	15,2	15,2	15,0
	Total Exportaciones	3.868.349.303	4.277.228.419	4.254.803.741	12.400.381.463	100,0	100,0	100,0	100,0

(*): Corresponden a los 25 productos con mayor monto exportado del periodo, acumulado al 3er trimestre

RVV/rvv

Fuente: Departamento de Estudios e Informaciones, DIRECON (Noviembre 2007) en base a cifras del Banco Central de Chile

ANEXO N° 77
PRINCIPALES PRODUCTOS IMPORTADOS POR CHILE DESDE LA UNIÓN EUROPEA (27)
ENERO - SEPTIEMBRE 2007

(Cifras en dólares CIF y porcentajes)

SACH	Glosa	Monto (CIF) 2007				Estructura (%)			
		Trimestre I	Trimestre II	Trimestre III	Acumulado	Trimestre I	Trimestre II	Trimestre III	Acumulado
30049010	Los demás medicamentos (excepto los productos de las partidas 30.02 30.05 o 30.06).	28.233.958	31.034.212	29.444.413	88.712.584	2,1	2,1	1,9	2,0
87032391	Automóviles de turismo, de cilindrada superior a 1500 cm ³ pero inferior o igual a 2000 cm ³ .	29.119.961	34.492.836	24.004.352	87.617.149	2,1	2,4	1,5	2,0
27101940	Aceites combustibles destilados (gasoil, diesel oil).	-	10.168	56.673.573	56.683.741	-	0,0	3,6	1,3
32041910	Beta-caroteno y otras materias colorantes carotinoides (astaxantina, betacaroteno).	24.450.437	16.158.858	11.354.300	51.963.595	1,8	1,1	0,7	1,2
85176100	Estaciones base.	11.738.325	21.112.707	18.294.085	51.145.117	0,9	1,5	1,2	1,2
87042111	Furgones con capacidad de carga útil superior a 500 kilos, pero inferior o igual a 3500 kilos.	13.675.952	18.733.397	15.712.291	48.121.640	1,0	1,3	1,0	1,1
87032491	Automóviles de turismo, de cilindrada superior a 3000 cm ³ .	18.703.592	14.687.334	12.677.300	46.068.226	1,4	1,0	0,8	1,1
40116910	Los demás neumáticos, con altos relieves en forma de taco, ángulo o similares.	13.710.437	12.574.234	17.098.862	43.383.533	1,0	0,9	1,1	1,0
84521200	Laminadores para metales, para laminar en caliente o combinados para laminar.	-	23.440.650	15.886.623	39.327.273	-	1,6	1,0	0,9
85177000	Partes de aparatos para la recepción, conversión y transmisión o regeneración de ondas electromagnéticas.	9.908.738	11.628.066	13.122.066	34.658.870	0,7	0,8	0,8	0,8
84179000	Partes de hornos industriales o de laboratorio, incluidos los incineradores, que no sean de metal.	18.439.852	10.736.703	3.874.161	33.050.716	1,3	0,7	0,2	0,8
27101127	Gasolina para vehículos terrestres, sin plomo, de 95 octanos.	-	-	31.335.943	31.335.943	-	-	2,0	0,7
87042351	Chasis cabinados de vehículos para el transporte de mercancías, con capacidad superior a 3500 kilos.	12.358.480	6.970.973	11.608.469	30.937.922	0,9	0,5	0,7	0,7
84224000	Las demás máquinas y aparatos para empaquetar o envolver mercancías (incluidos los aparatos para sellar).	10.025.228	6.112.586	12.653.216	28.791.030	0,7	0,4	0,8	0,7
87033291	Automóviles de turismo con motor de embolo (pistón), de encendido por compresión.	11.124.027	8.222.674	7.960.881	27.307.581	0,8	0,6	0,5	0,6
85176290	Los demás aparatos de recepción, conversión y transmisión, excepto aparatos de radio.	4.102.380	15.893.980	6.402.602	26.398.961	0,3	1,1	0,4	0,6
48101310	Papel y cartón de los tipos utilizados para escribir, imprimir u otros fines gráficos.	6.710.692	8.856.266	10.788.210	26.355.167	0,5	0,6	0,7	0,6
84818099	Los demás artículos de grifería y órganos similares, excepto los mencionados en las partidas 84.81 84.82 84.83 84.84 84.85 84.86 84.87 84.88 84.89 84.90 84.91 84.92 84.93 84.94 84.95 84.96 84.97 84.98 84.99.	9.665.280	7.930.812	8.682.100	26.278.192	0,7	0,5	0,6	0,6
73084000	Material de andamiaje, encofrado, apeo o apuntalamiento, de fundición, hierro o acero.	5.564.512	8.627.838	11.602.068	25.794.418	0,4	0,6	0,7	0,6
85444991	Conductores eléctricos de cobre, para una tensión inferior o igual a 80 v.	8.374.263	9.864.227	7.555.579	25.794.070	0,6	0,7	0,5	0,6
30022000	Vacunas para uso en medicina.	13.550.172	3.689.215	8.010.828	25.250.214	1,0	0,3	0,5	0,6
23099090	Las demás preparaciones de los tipos utilizados para la alimentación de los animales.	7.888.120	7.369.602	9.955.968	25.213.690	0,6	0,5	0,6	0,6
45031000	Tapones de corcho.	7.174.455	6.946.019	9.257.850	23.378.323	0,5	0,5	0,6	0,6
38220000	Reactivos de diagnóstico o de laboratorio sobre cualquier soporte y reactivos de laboratorio.	7.292.860	7.136.085	7.909.561	22.338.506	0,5	0,5	0,5	0,5
85030090	Las demás partes identificables como destinadas, exclusiva o principalmente, para el uso en aparatos eléctricos.	1.078.680	15.284.495	5.316.804	21.679.979	0,1	1,1	0,3	0,5
	Total Principales Productos	272.890.398	307.513.936	367.182.105	947.586.439	19,9	21,2	23,4	21,6
	Otros Productos	1.097.365.136	1.139.769.411	1.198.841.068	3.435.975.615	80,1	78,8	76,6	78,4
	Total Importaciones	1.370.255.535	1.447.283.347	1.566.023.173	4.383.562.054	100,0	100,0	100,0	100,0

(*): Corresponden a los 25 productos con mayor monto importado del periodo, acumulado al 3er trimestre

RVV/rvv

Fuente: Departamento de Estudios e Informaciones, DIRECON (Noviembre 2007) en base a cifras del Banco Central de Chile

ANEXO N° 78
EXPORTACIONES DE CHILE A EFTA
CLASIFICADAS DE ACUERDO A LA CIU, 1999 - 2007
(Cifras en millones de dólares FOB, de cada año)

	1999	2000	2001	2002	2003	2004	2005	2006	Enero - Septiembre		Estructura (%) E-S	
									2006	2007	2006	2007
I. Agricultura, Fruticultura, Ganadería Silvicultura y Pesca Extractiva	10,2	12,2	12,1	4,7	7,2	5,9	9,0	10,1	8,6	12,1	6,5	8,1
Agricultura, fruticultura y ganadería	1,5	2,4	2,6	3,1	4,2	3,8	6,2	8,3	7,2	10,3	5,5	6,9
Agricultura	0,1	0,1	0,0	0,0	0,0	0,0	0,0	0,1	0,1	0,1	0,0	0,0
Fruticultura	1,2	2,0	2,1	2,5	3,4	2,8	5,2	7,3	6,2	9,8	4,7	6,6
Ganadería	0,2	0,3	0,5	0,6	0,8	1,1	1,0	1,0	1,0	0,4	0,7	0,3
Silvicultura	7,2	7,6	8,2	-	0,0	0,0	0,0	-	-	-	-	-
Pesca Extractiva	1,5	2,2	1,3	1,6	3,0	2,1	2,7	1,8	1,3	1,9	1,0	1,2
II. Minería	47,5	59,3	134,5	48,5	60,6	130,3	33,8	98,1	76,8	94,7	58,3	63,6
Cobre	37,1	54,0	130,0	47,6	60,1	130,1	-	28,2	28,2	-	21,4	-
Resto	10,4	5,3	4,4	0,9	0,5	0,2	33,8	69,9	48,6	94,7	36,9	63,6
III. Industria	96,1	93,6	62,7	71,1	40,1	49,8	52,5	50,3	38,3	39,0	29,1	26,1
Industria alimentaria, bebidas, licores y tabaco	48,0	34,8	32,2	29,0	30,7	35,8	43,8	34,2	25,0	27,3	19,0	18,3
Alimentos y alimentos forrajeros	16,7	10,0	6,4	8,7	8,4	14,1	23,0	15,2	10,9	11,3	8,3	7,6
Bebidas, líquidos, alcoholes y tabacos	31,3	24,7	25,8	20,3	22,3	21,7	20,8	18,9	14,1	16,0	10,7	10,8
Industria textil, prendas de vestir y cuero	0,1	0,1	0,1	0,0	0,2	0,4	0,1	0,1	0,1	0,1	0,1	0,1
Textiles y confecciones de prendas de vestir	0,0	0,1	0,1	0,0	0,1	0,4	0,0	0,1	0,1	0,1	0,1	0,1
Curtiembre, talabartería, cuero y pieles, calzado	0,0	0,0	-	0,0	0,1	0,1	0,0	0,0	0,0	0,0	0,0	0,0
Forestales y muebles de madera	0,0	0,0	0,3	5,6	5,3	4,3	2,2	1,7	1,2	4,7	0,9	3,1
Celulosa, papel, cartón, editoriales e imprenta	11,3	0,1	-	0,0	0,0	0,0	0,0	0,0	0,0	0,0	0,0	0,0
Productos químicos básicos y preparados, petróleo y derivados, caucho y plástico	0,6	1,8	2,3	3,0	2,2	2,6	2,1	4,0	3,2	3,8	2,4	2,5
Productos de barro, loza y porcelana, vidrio y productos minerales no metálicos	0,0	0,0	0,0	0,0	0,0	0,0	0,0	0,0	0,0	0,1	0,0	0,1
Industria básica del hierro y del acero, industria básica de metales no ferrosos	14,6	34,7	4,0	0,9	0,6	5,9	2,2	6,9	6,7	1,4	5,1	0,9
Productos metálicos, maquinaria, equipo: material eléctrico, instrumentos de medida y material de transporte	21,4	21,6	23,8	32,4	1,1	0,7	2,1	3,3	2,1	1,6	1,6	1,1
Productos metálicos, maquinaria, equipos, material eléctrico e instrumentos de medida	0,5	0,3	0,3	3,7	1,0	0,7	2,0	3,2	2,0	1,5	1,5	1,0
Material de transporte	21,0	21,3	23,5	28,7	0,0	0,0	0,1	0,1	0,1	0,1	0,0	0,1
Industria manufacturera no expresada	0,0	0,5	0,0	0,1	0,0	0,0	0,0	0,0	0,0	0,1	0,0	0,0
IV. Otros	0,8	2,6	5,6	9,3	6,3	4,9	5,6	10,4	8,1	3,2	6,1	2,1
V. Total Exportaciones	154,6	167,6	214,8	133,6	114,1	190,9	100,9	169,0	131,8	149,0	100,0	100,0

Fuente: Departamento de Estudios e Informaciones, DIRECON (Noviembre 2007) en base a cifras del Banco Central de Chile

RVV/rvv

ANEXO N° 79
IMPORTACIONES DE CHILE DESDE EFTA, SEGÚN TIPO DE BIEN
1999 - 2007
(Cifras en millones de dólares CIF, de cada año y porcentajes)

	1999	2000	2001	2002	2003	2004	2005	2006	Enero - Septiembre		Estructura (%) E-S	
									2006	2007	2006	2007
I. Bienes de Consumo	32,3	26,1	25,4	27,3	28,7	32,6	34,2	47,8	35,2	52,8	25,1	27,5
II. Bienes Intermedios	74,2	72,2	79,5	71,6	73,3	89,7	98,1	97,0	64,3	93,1	46,0	48,5
Petróleo	-	-	-	-	-	-	-	-	-	-	-	-
Otros Combustibles y Lubricantes	0,1	0,1	7,8	0,1	0,2	7,7	0,3	0,7	0,6	0,2	0,4	0,1
III. Bienes de Capital	66,2	53,9	59,7	27,8	33,2	49,4	70,6	57,6	40,4	46,2	28,9	24,0
IV. Total Importaciones	172,6	152,1	164,6	126,7	135,3	171,6	203,0	202,4	139,9	192,2	100,0	100,0

Fuente: Departamento de Estudios e Informaciones, DIRECON (Noviembre 2007) en base a cifras del Banco Central de Chile

RVV/rvv

ANEXO N° 80
PRINCIPALES PRODUCTOS EXPORTADOS POR CHILE A LA EFTA
ENERO - SEPTIEMBRE 2007

(Cifras en dólares FOB y porcentajes)

SACH	Glosa	Monto (FOB) 2007				Estructura (%)			
		Trimestre I	Trimestre II	Trimestre III	Acumulado	Trimestre I	Trimestre II	Trimestre III	Acumulado
71081200	Las demás formas de oro, en bruto, para uso no monetario.	21.212.268	16.391.649	26.128.177	63.732.095	44,0	35,7	47,7	42,8
71069120	Plata en bruto, aleada.	8.074.906	6.285.194	12.402.469	26.762.569	16,7	13,7	22,6	18,0
22042121	Vino cabernet sauvignon, con denominación de origen, en recipientes con capacidad inferior a 2 litros.	1.817.192	1.288.178	1.543.327	4.648.698	3,8	2,8	2,8	3,1
44123910	Las demás maderas de coníferas	1.268.933	2.338.590	943.618	4.551.141	2,6	5,1	1,7	3,1
22042991	Los demás mostos de uva, tintos, fermentado parcialmente y, apagado con alcohol.	1.324.150	1.425.444	1.280.184	4.029.777	2,7	3,1	2,3	2,7
28012000	Yodo.	972.000	922.793	1.751.929	3.646.721	2,0	2,0	3,2	2,4
13023910	Carraghenina.	1.066.690	1.397.500	745.898	3.210.089	2,2	3,0	1,4	2,2
250000	Servicios considerados exportación de conformidad al artículo 17 y siguientes	945.457	1.074.645	1.176.721	3.196.823	2,0	2,3	2,1	2,1
3042942	Filetes de salmones del atlántico (salmo salar) y salmones del danubio (hucho)	1.648.279	1.221.129	257.230	3.126.638	3,4	2,7	0,5	2,1
8023290	Las demás nueces de nogal, frescas o secas.	146.206	745.615	1.815.531	2.707.352	0,3	1,6	3,3	1,8
8081090	Las demás manzanas frescas.	-	1.359.758	291.539	1.651.297	-	3,0	0,5	1,1
23012013	Harina de pescado con un contenido de proteínas superior al 68 %, en peso (salmon)	1.573.421	-	-	1.573.421	3,3	-	-	1,1
8061050	Uva, variedad crimson seedless, fresca.	-	1.514.411	23.690	1.538.101	-	3,3	0,0	1,0
8061010	Uva, variedad thompson seedless (sultánina), fresca.	779.767	671.751	55.479	1.506.997	1,6	1,5	0,1	1,0
22042127	Mezclas de vinos tintos, con denominación de origen, en recipientes con capacidad inferior a 2 litros.	306.688	476.154	704.094	1.486.936	0,6	1,0	1,3	1,0
12122040	Chascón (lessonia spp.) Frescas, refrigeradas, congeladas o secas, incluso pulvisculadas.	456.431	507.189	444.346	1.407.967	0,9	1,1	0,8	0,9
8112020	Frambuesas congeladas.	489.651	493.204	355.237	1.338.092	1,0	1,1	0,6	0,9
22042124	Vino carmenere, con denominación de origen, en recipientes con capacidad inferior a 2 litros.	275.818	340.797	530.803	1.147.418	0,6	0,7	1,0	0,8
8081020	Manzana, variedad royal gala, fresca.	136.041	910.612	785	1.047.438	0,3	2,0	0,0	0,7
3054190	Los demás salmones del pacífico (oncorhynchus nerka, oncorhynchus gorbusha)	605.413	291.102	130.000	1.026.515	1,3	0,6	0,2	0,7
22042112	Vino chardonnay, con denominación de origen, en recipientes con capacidad inferior a 2 litros.	341.502	353.450	327.244	1.022.196	0,7	0,8	0,6	0,7
22042122	Vino merlot, con denominación de origen, en recipientes con capacidad inferior a 2 litros.	300.567	320.944	272.148	893.660	0,6	0,7	0,5	0,6
22042111	Vino sauvignon blanc, con denominación de origen, en recipientes con capacidad inferior a 2 litros.	161.161	298.427	238.214	697.803	0,3	0,6	0,4	0,5
74040019	Los demás desperdicios y desechos de cobre refinado.	102.661	536.999	-	639.660	0,2	1,2	-	0,4
8061090	Las demás uvas frescas.	291.120	297.515	2.529	591.164	0,6	0,6	0,0	0,4
	Total Principales Productos	44.296.322	41.463.052	51.421.194	137.180.568	91,9	90,2	93,8	92,1
	Otros Productos	3.925.322	4.490.119	3.410.590	11.826.032	8,1	9,8	6,2	7,9
	Total Exportaciones	48.221.645	45.953.171	54.831.784	149.006.600	100,0	100,0	100,0	100,0

(*): Corresponden a los 25 productos con mayor monto exportado del periodo, acumulado al 3er trimestre

RVV/rvv

Fuente: Departamento de Estudios e Informaciones, DIRECON (Noviembre 2007) en base a cifras del Banco Central de Chile

ANEXO N° 81
PRINCIPALES PRODUCTOS IMPORTADOS POR CHILE DESDE LA EFTA
ENERO - SEPTIEMBRE 2007

(Cifras en dólares CIF y porcentajes)

SACH	Glosa	Monto (CIF) 2007				Estructura (%)			
		Trimestre I	Trimestre II	Trimestre III	Acumulado	Trimestre I	Trimestre II	Trimestre III	Acumulado
30049010	Los demás medicamentos (excepto los productos de las partidas 30.02 30.05 30.06)	8.228.813	9.473.997	7.691.713	25.394.523	13,2	16,1	10,9	13,2
89019099	Los demás barcos, excepto los portacontenedores y graneleros.	-	-	9.347.077	9.347.077	-	-	13,2	4,9
30023000	Vacunas para uso en veterinaria.	2.421.580	3.675.190	2.769.375	8.866.145	3,9	6,2	3,9	4,6
84799000	Partes de máquinas y aparatos mecánicos con una función propia.	2.148.997	1.781.059	2.210.001	6.140.057	3,4	3,0	3,1	3,2
27111200	Propano licuado.	-	-	6.025.704	6.025.704	-	-	8,5	3,1
84119900	Las demás partes de turbinas de gas.	244	4.919.016	603.249	5.522.509	0,0	8,3	0,9	2,9
5119111	Huevas y lechas de salmones del pacífico, del atlántico y del danubio.	4.492.850	348.900	204.016	5.045.766	7,2	0,6	0,3	2,6
84798990	Las demás máquinas y aparatos mecánicos con una función propia, excepto partes de máquinas y aparatos mecánicos.	1.492.991	1.670.063	1.480.184	4.643.239	2,4	2,8	2,1	2,4
90213900	Los demás artículos y aparatos de prótesis, excepto prótesis artificiales.	1.193.461	1.526.604	1.446.852	4.166.916	1,9	2,6	2,0	2,2
84431100	Máquinas y aparatos para imprimir, offset, alimentados con bobinas.	3.787.828	-	-	3.787.828	6,1	-	-	2,0
91021100	Relojes de pulsera, eléctricos, incluso con contador de tiempo incorporado, con o sin correa.	675.224	1.239.362	1.434.006	3.348.592	1,1	2,1	2,0	1,7
85235200	Tarjetas inteligentes («smart cards»).	15.183	1.350.231	1.605.762	2.971.176	0,0	2,3	2,3	1,5
38249099	Los demás productos químicos y preparaciones de la industria química o de la industria extractiva.	428.776	1.252.050	836.125	2.516.950	0,7	2,1	1,2	1,3
85042310	Transformadores de dieléctrico líquido, de potencia superior a 10000 kva pero inferior a 100000 kva.	-	-	1.889.099	1.889.099	-	-	2,7	1,0
29212900	Los demás poliaminas a cíclicas y sus derivados; sales de estos productos.	810.476	-	1.066.069	1.876.544	1,3	-	1,5	1,0
38089299	Los demás fungicidas, excepto los que contengan bromometano (bromuro de metilo).	1.075.000	700.201	-	1.775.201	1,7	1,2	-	0,9
84198920	Aparatos y dispositivos evaporadores.	1.745.472	-	-	1.745.472	2,8	-	-	0,9
38089119	Los demás insecticidas, acondicionados para la venta al por menor en envases de plástico.	276.667	655.774	778.963	1.711.404	0,4	1,1	1,1	0,9
29362800	Vitamina e y sus derivados, sin mezclar.	793.821	640.184	102.651	1.536.656	1,3	1,1	0,1	0,8
38089199	Los demás insecticidas, excepto los que contengan bromometano (bromuro de metilo).	-	-	1.470.000	1.470.000	-	-	2,1	0,8
30042010	Medicamentos que contengan otros antibióticos para uso humano.	506.834	333.170	537.853	1.377.857	0,8	0,6	0,8	0,7
90181200	Aparatos de diagnóstico por exploración ultrasónica.	611.526	340.435	321.370	1.273.331	1,0	0,6	0,5	0,7
84281091	Ascensores con cabina y contrapeso.	466.217	341.553	464.937	1.272.707	0,7	0,6	0,7	0,7
90148000	Los demás instrumentos y aparatos de navegación.	4.240	789.143	469.267	1.262.650	0,0	1,3	0,7	0,7
5119112	Huevas y lechas de truchas para la reproducción.	990.200	232.600	-	1.222.800	1,6	0,4	-	0,6
	Total Principales Productos	32.166.400	31.269.530	42.754.275	106.190.205	51,4	53,0	60,5	55,3
	Otros Productos	30.386.389	27.740.725	27.867.842	85.994.956	48,6	47,0	39,5	44,7
	Total Importaciones	62.552.790	59.010.255	70.622.116	192.185.161	100,0	100,0	100,0	100,0

(*): Corresponden a los 25 productos con mayor monto importado del periodo, acumulado al 3er trimestre

RVV/rvv

Fuente: Departamento de Estudios e Informaciones, DIRECON (Noviembre 2007) en base a cifras del Banco Central de Chile

ANEXO N° 82
EXPORTACIONES DE CHILE
CLASIFICADAS DE ACUERDO A LA CIU, 1999 - 2007
(Cifras en millones de dólares FOB, de cada año)

	1999	2000	2001	2002	2003	2004	2005	2006	Enero - Septiembre		Estructura (%) E-S	
									2006	2007	2006	2007
I. Agricultura, Fruticultura, Ganadería Silvicultura y Pesca Extractiva	1.721,4	1.619,8	1.551,4	1.707,7	1.955,2	2.223,3	2.378,5	2.622,8	2.184,7	2.595,8	5,1	5,2
Agricultura, fruticultura y ganadería	1.633,5	1.541,6	1.485,2	1.655,9	1.901,2	2.153,4	2.311,5	2.566,9	2.138,7	2.548,7	5,0	5,1
Agricultura	211,8	222,8	198,3	185,1	204,4	233,7	246,9	273,1	241,0	286,4	0,6	0,6
Fruticultura	1.395,7	1.297,0	1.260,6	1.446,4	1.658,1	1.891,0	2.030,8	2.257,2	1.867,5	2.233,4	4,4	4,5
Ganadería	26,0	21,9	26,3	24,3	38,7	28,7	33,8	36,6	30,2	28,9	0,1	0,1
Silvicultura	57,7	51,7	39,9	28,0	26,8	39,0	30,5	21,9	18,4	14,2	0,0	0,0
Pesca Extractiva	30,2	26,4	26,3	23,8	27,2	31,0	36,4	34,0	27,6	32,8	0,1	0,1
II. Minería	6.831,5	8.412,9	7.610,8	7.342,4	8.742,2	16.819,1	22.243,4	37.479,2	27.422,3	31.564,4	64,4	63,7
Cobre	5.793,0	7.332,2	6.621,4	6.281,7	7.474,7	14.374,6	17.621,2	32.903,9	24.048,4	27.543,4	56,5	55,6
Resto	1.038,5	1.080,6	989,4	1.060,8	1.267,5	2.444,6	4.622,1	4.575,3	3.373,9	4.020,9	7,9	8,1
III. Industria	7.264,6	8.273,1	8.372,7	8.418,4	9.731,9	12.192,9	14.366,6	17.279,9	12.728,2	15.000,4	29,9	30,3
Industria alimentaria, bebidas, licores y tabaco	3.197,9	3.214,8	3.340,5	3.477,0	4.020,8	4.888,1	5.701,3	6.568,6	4.744,0	5.461,1	11,1	11,0
Alimentos y alimentos forrajeros	2.607,4	2.591,3	2.695,5	2.489,2	2.939,0	3.574,3	4.315,5	5.030,6	3.641,9	4.506,9	8,6	9,1
Bebidas, líquidos, alcoholes y tabacos	590,5	623,5	645,1	987,8	1.081,8	1.313,9	1.385,8	1.538,0	1.102,1	954,2	2,6	1,9
Industria textil, prendas de vestir y cuero	163,6	180,7	175,5	142,5	149,9	186,4	192,7	200,6	148,7	170,8	0,3	0,3
Textiles y confecciones de prendas de vestir	135,3	147,4	142,8	114,4	128,2	162,4	163,9	165,7	123,2	140,4	0,3	0,3
Curtiembre, talabartería, cuero y pieles, calzado	28,2	33,3	32,7	28,1	21,7	24,0	28,8	35,0	25,5	30,4	0,1	0,1
Forestales y muebles de madera	917,8	935,0	1.013,0	1.164,6	1.272,7	1.734,5	1.811,0	2.005,4	1.528,3	1.535,0	3,6	3,1
Celulosa, papel, cartón, editoriales e imprenta	1.044,6	1.441,0	1.183,1	1.116,1	1.234,7	1.628,9	1.658,3	1.898,2	1.373,2	2.158,9	3,2	4,4
Productos químicos básicos y preparados, petróleo y derivados, caucho y plástico	965,1	1.494,7	1.672,5	1.575,3	2.108,6	2.507,3	3.387,2	4.155,3	3.100,0	2.899,9	7,3	5,9
Productos de barro, loza y porcelana, vidrio y productos minerales no metálicos	54,5	49,4	52,4	50,7	63,6	68,1	77,6	89,3	65,0	79,1	0,2	0,2
Industria básica del hierro y del acero, industria básica de metales no ferrosos	235,0	282,0	258,0	271,9	329,2	512,3	642,9	1.262,8	947,7	1.694,7	2,2	3,4
Productos metálicos, maquinaria, equipo: material eléctrico, instrumentos de medida y material de transporte	662,9	660,1	653,0	593,9	535,4	650,4	877,5	1.078,4	803,8	985,6	1,9	2,0
Productos metálicos, maquinaria, equipos, material eléctrico e instrumentos de medida	408,9	378,1	414,6	343,9	340,4	425,0	610,8	814,4	605,7	682,3	1,4	1,4
Material de transporte	254,0	282,0	238,4	250,0	195,1	225,3	266,6	264,0	198,0	303,3	0,5	0,6
Industria manufacturera no expresada	23,1	15,5	24,7	26,3	16,9	17,0	18,1	21,3	17,6	15,2	0,0	0,0
IV. Otros	97,1	119,2	133,2	207,8	197,9	224,8	263,5	374,7	259,0	367,9	0,6	0,7
V. Total Exportaciones	15.914,6	18.425,0	17.668,1	17.676,3	20.627,2	31.460,1	39.251,9	57.756,6	42.594,2	49.528,4	100,0	100,0

Fuente: Departamento de Estudios e Informaciones, DIRECON (Noviembre 2007) en base a cifras del Banco Central de Chile

RVV/rvv

ANEXO N° 83
IMPORTACIONES DE CHILE, SEGÚN TIPO DE BIEN
1999 - 2007
(Cifras en millones de dólares CIF, de cada año y porcentajes)

	1999	2000	2001	2002	2003	2004	2005	2006	Enero - Septiembre		Estructura (%) E-S	
									2006	2007	2006	2007
I. Bienes de Consumo	2.630,8	3.118,0	3.016,8	2.946,8	3.230,7	3.956,4	4.810,0	5.861,2	4.267,2	6.651,9	16,6	21,7
II. Bienes Intermedios	8.254,9	10.186,1	9.732,1	9.421,0	10.849,1	14.048,1	18.158,3	21.776,0	16.205,0	18.892,7	63,1	61,7
Petróleo	1.099,9	1.993,7	1.726,8	1.615,1	2.130,5	2.874,6	3.779,1	4.873,2	3.825,1	3.574,9	14,9	11,7
Otros Combustibles y Lubricantes	793,9	1.045,1	993,9	1.003,9	1.191,9	1.784,8	2.753,5	3.568,1	2.632,4	3.891,4	10,2	12,7
III. Bienes de Capital	3.136,4	3.538,5	3.484,9	3.385,4	3.583,8	4.449,7	6.971,9	7.274,9	5.227,9	5.059,8	20,3	16,5
IV. Total Importaciones	14.022,0	16.842,5	16.233,9	15.753,2	17.663,6	22.454,2	29.940,1	34.912,0	25.700,0	30.604,4	100,0	100,0

Fuente: Departamento de Estudios e Informaciones, DIRECON (Noviembre 2007) en base a cifras del Banco Central de Chile

RVV/rvv

ANEXO N° 84
PRINCIPALES PRODUCTOS EXPORTADOS POR CHILE
ENERO - SEPTIEMBRE 2007
(Cifras en dólares FOB y porcentajes)

SACH	Glosa	Monto (FOB) 2007				Estructura (%)			
		Trimestre I	Trimestre II	Trimestre III	Acumulado	Trimestre I	Trimestre II	Trimestre III	Acumulado
74031100	Cátodos y secciones de cátodos de cobre refinado.	4.405.044.053	5.715.863.849	4.834.838.588	14.955.746.490	28,5	32,7	29,2	30,2
26030000	Minerales de cobre y sus concentrados.	2.798.719.372	3.357.203.325	3.757.555.681	9.913.478.378	18,1	19,2	22,7	20,0
74020010	Cobre para el afino.	673.691.349	746.143.619	551.270.587	1.971.105.556	4,4	4,3	3,3	4,0
26131010	Minerales de molibdeno tostados, concentrados.	296.427.283	418.012.427	456.296.553	1.170.736.263	1,9	2,4	2,8	2,4
26139010	Minerales de molibdeno concentrados, sin tostar.	546.139.575	324.030.018	284.568.486	1.154.738.079	3,5	1,9	1,7	2,3
47032100	Pasta química de madera semiblanqueadas o blanqueadas, de coníferas.	310.244.880	298.657.659	307.939.029	916.841.568	2,0	1,7	1,9	1,9
47032910	Pasta química de madera semiblanqueada o blanqueada, de eucaliptus.	184.260.809	223.209.251	264.011.814	671.481.874	1,2	1,3	1,6	1,4
74031900	Los demás cobses refinados, en bruto.	177.911.149	272.862.899	192.130.342	642.904.390	1,2	1,6	1,2	1,3
160000	Combustibles, lubricantes, aparejos y demás mercancías, incluidas las provis	208.840.407	213.257.735	199.347.973	621.446.115	1,4	1,2	1,2	1,3
72027000	Ferromolibdeno.	122.556.105	173.308.367	205.738.126	501.602.597	0,8	1,0	1,2	1,0
29051100	Metanol (alcohol metílico).	230.493.216	169.351.198	23.708.696	423.553.110	1,5	1,0	0,1	0,9
44071012	Madera de pino insigne simplemente aserrada.	121.343.339	130.593.983	154.030.030	405.967.353	0,8	0,7	0,9	0,8
71081200	Las demás formas de oro, en bruto, para uso no monetario.	129.399.075	139.507.909	134.574.368	403.481.352	0,8	0,8	0,8	0,8
3041942	Filetes de salmones del atlántico (salmo salar) y salmones del danubio (huche	147.854.636	135.884.089	113.122.225	396.860.949	1,0	0,8	0,7	0,8
250000	Servicios considerados exportación de conformidad al artículo 17 y siguiente	120.671.580	120.555.981	126.088.342	367.315.904	0,8	0,7	0,8	0,7
74081110	Alambres de cobre refinado, de sección transversal inferior o igual a 9,5 mm.	63.737.081	126.121.295	138.972.080	328.830.456	0,4	0,7	0,8	0,7
71069120	Plata en bruto, aleada.	122.293.072	132.053.394	66.870.774	321.217.240	0,8	0,8	0,4	0,6
8061010	Uva, variedad thompson seedless (sultanina), fresca.	167.946.768	56.252.539	33.007.701	257.207.008	1,1	0,3	0,2	0,5
28012000	Yodo.	79.250.994	74.455.365	87.210.397	240.916.757	0,5	0,4	0,5	0,5
22042121	Vino cabernet sauvignon, con denominación de origen, en recipientes con ca	72.072.265	77.785.682	82.894.596	232.752.542	0,5	0,4	0,5	0,5
74040019	Los demás desperdicios y desechos de cobre refinado.	74.345.173	52.755.144	105.014.762	232.115.079	0,5	0,3	0,6	0,5
8061030	Uva, variedad red globe, fresca.	83.600.273	108.563.991	27.286.571	219.450.835	0,5	0,6	0,2	0,4
27101129	Las demás gasolinás, excepto para aviación.	92.271.004	46.139.955	79.134.110	217.545.069	0,6	0,3	0,5	0,4
3042942	Filetes de salmones del atlántico (salmo salar) y salmones del danubio (huche	77.158.500	67.565.186	68.440.811	213.164.497	0,5	0,4	0,4	0,4
23012013	Harina de pescado con un contenido de proteínas superior al 68 %, en peso (s	65.004.262	73.012.656	59.829.650	197.846.569	0,4	0,4	0,4	0,4
	Total Principales Productos	11.371.276.220	13.253.147.516	12.353.882.293	36.978.306.028	73,5	75,8	74,5	74,7
	Otros Productos	4.093.304.208	4.237.980.622	4.218.852.148	12.550.136.978	26,5	24,2	25,5	25,3
	Total Exportaciones	15.464.580.428	17.491.128.138	16.572.734.441	49.528.443.007	100,0	100,0	100,0	100,0

(*): Corresponden a los 25 productos con mayor monto exportado del periodo, acumulado al 3er trimestre

RVV/rvv

Fuente: Departamento de Estudios e Informaciones, DIRECON (Noviembre 2007) en base a cifras del Banco Central de Chile

ANEXO N° 85
PRINCIPALES PRODUCTOS IMPORTADOS POR CHILE
ENERO - SEPTIEMBRE 2007
(Cifras en dólares CIF y porcentajes)

SACH	Glosa	Monto (CIF) 2007				Estructura (%)			
		Trimestre I	Trimestre II	Trimestre III	Acumulado	Trimestre I	Trimestre II	Trimestre III	Acumulado
27090020	Aceites crudos de petróleo o de mineral bituminoso con grados api superior o	737.840.509	919.826.830	733.298.100	2.390.965.439	8,1	9,0	6,5	7,8
27101940	Aceites combustibles destilados (gasoil, diesel oil).	386.880.197	772.826.194	1.155.633.707	2.315.340.097	4,2	7,5	10,3	7,6
27090010	Aceites crudos de petróleo o de mineral bituminoso con grados api inferior a	356.160.256	360.920.960	466.821.400	1.183.902.616	3,9	3,5	4,2	3,9
87032391	Automóviles de turismo, de cilindrada superior a 1500 cm3 pero inferior o ig	184.469.739	235.950.841	220.224.997	640.645.577	2,0	2,3	2,0	2,1
26139010	Minerales de molibdeno concentrados, sin tostar.	123.444.424	216.748.928	271.359.605	611.552.957	1,4	2,1	2,4	2,0
85171200	Teléfonos celulares (móviles) y los de otras redes.	186.711.403	199.122.176	144.513.144	530.346.722	2,0	1,9	1,3	1,7
27112100	Gas natural en estado gaseoso.	171.557.454	171.562.575	83.735.416	426.855.445	1,9	1,7	0,7	1,4
27101123	Gasolina para vehículos terrestres, sin plomo, de 97 octanos.	54.400.974	113.476.176	149.536.627	317.413.777	0,6	1,1	1,3	1,0
27111200	Propano licuado.	52.835.416	107.626.160	147.255.173	307.716.749	0,6	1,1	1,3	1,0
87042121	Camionetas con capacidad de carga útil superior a 500 kilos, pero inferior o i	75.074.002	107.006.866	111.761.078	293.841.946	0,8	1,0	1,0	1,0
87032291	Automóviles de turismo, de cilindrada superior a 1000 cm3 pero inferior o ig	69.685.387	81.845.829	101.295.776	252.826.992	0,8	0,8	0,9	0,8
84713000	Máquinas automáticas para tratamiento o procesamiento de datos, portátiles,	67.507.030	87.707.433	84.350.484	239.564.947	0,7	0,9	0,8	0,8
87041090	Los demás volquetes automotores concebidos para utilizarlos fuera de la red	74.547.185	51.068.934	110.843.237	236.459.356	0,8	0,5	1,0	0,8
2013000	Carne de bovinos deshuesada fresca o refrigerada.	70.435.813	78.514.376	84.936.311	233.886.500	0,8	0,8	0,8	0,8
30049010	Los demás medicamentos (excepto los productos de las partidas 30.02 30.05	66.738.116	83.632.947	74.007.932	224.378.995	0,7	0,8	0,7	0,7
10059000	Los demás maíz.	74.750.625	54.626.963	84.653.795	214.031.384	0,8	0,5	0,8	0,7
27011220	Hulla bituminosa para uso térmico, incluso pulverizada, pero sin aglomerar.	44.980.606	86.142.990	69.263.987	200.387.582	0,5	0,8	0,6	0,7
10019000	Los demás trigo y morcajo (tranquillón).	63.445.345	45.048.221	63.327.566	171.821.132	0,7	0,4	0,6	0,6
29012000	Polietileno de densidad superior o igual a 0,94, en forma primaria.	55.521.700	57.490.466	49.060.281	162.072.447	0,6	0,6	0,4	0,5
27101930	Combustibles para motores a reaccion.	8.065.188	57.240.770	74.621.110	139.927.068	0,1	0,6	0,7	0,5
26131010	Minerales de molibdeno tostados, concentrados.	26.353.327	66.475.499	42.422.666	135.251.492	0,3	0,6	0,4	0,4
87032491	Automóviles de turismo, de cilindrada superior a 3000 cm3.	44.159.801	45.720.298	43.257.193	133.137.292	0,5	0,4	0,4	0,4
87043121	Camionetas con motor de embolo (pistón), de encendido por chispa, con cap	39.100.950	40.270.698	44.946.146	124.317.794	0,4	0,4	0,4	0,4
87021091	Los demás vehículos para el transporte de 10 o mas personas, incluido el con	42.511.956	30.944.375	46.999.139	120.455.470	0,5	0,3	0,4	0,4
40116910	Los demás neumáticos, con altos relieves en forma de taco, ángulo o similare	37.461.466	38.449.040	42.729.748	118.640.255	0,4	0,4	0,4	0,4
	Total Principales Productos	3.114.638.869	4.110.246.545	4.500.854.616	11.725.740.031	34,1	40,1	40,0	38,3
	Otros Productos	6.008.335.349	6.131.340.169	6.738.963.847	18.878.639.365	65,9	59,9	60,0	61,7
	Total Importaciones	9.122.974.218	10.241.586.714	11.239.818.463	30.604.379.396	100,0	100,0	100,0	100,0

(*): Corresponden a los 25 productos con mayor monto importado del periodo, acumulado al 3er trimestre

RVV/rvv

Fuente: Departamento de Estudios e Informaciones, DIRECON (Noviembre 2007) en base a cifras del Banco Central de Chile

ANEXO N° 86
IMPORTACIONES DE CHILE
CLASIFICADAS DE ACUERDO A LA CIU, 1999 - 2007
(Cifras en millones de dólares CIF, de cada año)

	1999	2000	2001	2002	2003	2004	2005	2006	Enero - Septiembre	
									2006	2007
I. Agricultura, Fruticultura, Ganadería Silvicultura y Pesca Extractiva	395,1	381,0	332,1	344,9	395,0	416,9	435,2	702,4	513,9	674,5
Agricultura, fruticultura y ganadería	381,3	368,2	322,9	338,8	385,5	402,4	418,0	679,1	496,7	649,3
Agricultura	330,8	315,9	276,5	295,9	345,0	353,9	362,4	611,1	449,9	603,1
Fruticultura	44,8	46,4	40,4	37,4	34,8	42,7	49,2	60,1	41,0	40,7
Ganadería	5,7	5,9	5,9	5,5	5,7	5,8	6,5	7,8	5,8	5,5
Silvicultura	2,7	2,7	2,8	2,9	3,1	5,1	7,3	8,6	6,7	7,5
Pesca Extractiva	11,2	10,1	6,5	3,2	6,4	9,5	9,9	14,6	10,4	17,7
II. Minería	1.527,0	2.420,5	2.210,7	2.115,8	2.745,1	3.922,3	5.448,2	6.576,1	5.005,5	5.229,6
Cobre	0,1	0,2	3,9	6,8	9,0	43,7	79,5	222,6	173,3	91,3
Resto	1.527,0	2.420,3	2.206,8	2.109,0	2.736,1	3.878,6	5.368,8	6.353,5	4.832,2	5.138,4
III. Industria	12.032,7	13.958,3	13.530,2	13.086,7	14.304,2	17.995,4	23.901,7	27.443,1	20.054,8	24.571,6
Industria alimentaria, bebidas, licores y tabaco	863,9	914,4	921,8	949,9	1.138,2	1.350,0	1.538,4	1.798,7	1.273,2	1.585,7
Alimentos y alimentos forrajeros	804,7	853,7	863,6	846,0	1.031,3	1.218,7	1.373,5	1.605,7	1.142,7	1.491,4
Bebidas, líquidos, alcoholes y tabacos	59,2	60,7	58,2	103,9	106,9	131,3	164,9	192,9	130,5	94,2
Industria textil, prendas de vestir y cuero	950,7	1.116,5	1.061,1	1.006,9	1.029,1	1.290,1	1.490,8	1.811,7	1.390,5	1.563,8
Textiles y confecciones de prendas de vestir	809,9	951,7	905,1	832,4	857,2	1.083,3	1.248,1	1.510,0	1.166,5	1.322,1
Curtiembre, talabartería, cuero y pieles, calzado	140,8	164,8	155,9	174,6	171,9	206,8	242,7	301,6	224,0	241,7
Forestales y muebles de madera	128,1	156,7	161,6	171,5	174,8	235,8	274,7	345,0	253,0	296,0
Celulosa, papel, cartón, editoriales e imprenta	408,1	497,0	477,0	419,5	448,5	568,9	644,3	682,9	487,3	609,0
Productos químicos básicos y preparados, petróleo y derivados, caucho y plástico	2.845,4	3.368,9	3.375,5	3.198,3	3.629,0	4.721,2	6.288,5	7.630,9	5.730,3	7.945,7
Productos de barro, loza y porcelana, vidrio y productos minerales no metálicos	188,0	245,8	222,3	218,9	237,4	265,3	337,3	384,5	282,4	378,7
Industria básica del hierro y del acero, industria básica de metales no ferrosos	373,1	495,5	520,1	487,3	555,3	840,0	1.023,4	1.275,0	910,0	1.021,0
Productos metálicos, maquinaria, equipos material eléctrico, instrumentos de medida y material de transporte	6.085,3	6.937,4	6.592,9	6.445,4	6.895,0	8.490,9	12.024,8	13.162,0	9.509,8	10.919,3
Productos metálicos, maquinaria, equipos, material eléctrico e instrumentos de medida	4.897,3	5.161,3	5.082,5	4.768,0	5.083,8	6.174,1	8.415,6	9.388,5	6.788,2	7.765,3
Material de transporte	1.188,0	1.776,1	1.510,5	1.677,4	1.811,2	2.316,7	3.609,2	3.773,5	2.721,5	3.154,0
Industria manufacturera no expresada	189,9	226,1	197,7	188,9	197,1	233,2	279,4	352,6	218,5	252,5
IV. Otros	67,3	82,7	160,9	205,7	219,4	119,6	155,0	190,5	125,8	128,5
V. Total Importaciones	14.022,0	16.842,5	16.233,9	15.753,2	17.663,6	22.454,2	29.940,1	34.912,0	25.700,0	30.604,3

Fuente: Departamento de Estudios e Informaciones, DIRECON (Noviembre 2007) en base a cifras del Banco Central de Chile

RVV/rvv

ANEXO N° 87
BALANZA COMERCIAL DE CHILE
CLASIFICADAS DE ACUERDO A LA CIU, 1999 - 2007

(Cifras en millones de dólares, de cada año)

	1999	2000	2001	2002	2003	2004	2005	2006	Enero - Septiembre	
									2006	2007
I. Agricultura, Fruticultura, Ganadería Silvicultura y Pesca Extractiva	1.326,3	1.238,8	1.219,3	1.362,8	1.560,3	1.806,4	1.943,3	1.920,4	1.670,8	1.921,2
Agricultura, fruticultura y ganadería	1.252,2	1.173,4	1.162,4	1.317,1	1.515,7	1.751,0	1.893,5	1.887,8	1.642,0	1.899,5
Agricultura	-119,0	-93,1	-78,2	-110,8	-140,5	-120,2	-115,4	-338,1	-208,9	-316,7
Fruticultura	1.350,9	1.250,5	1.220,2	1.409,0	1.623,2	1.848,3	1.981,6	2.197,1	1.826,5	2.192,7
Ganadería	20,3	16,0	20,4	18,8	33,0	22,9	27,3	28,8	24,5	23,4
Silvicultura	55,0	49,0	37,1	25,1	23,8	33,9	23,2	13,3	11,6	6,6
Pesca Extractiva	19,1	16,3	19,8	20,6	20,8	21,5	26,5	19,4	17,2	15,1
II. Minería	5.304,4	5.992,4	5.400,1	5.226,6	5.997,1	12.896,8	16.795,1	30.903,1	22.416,7	26.334,7
Cobre	5.792,9	7.332,1	6.617,4	6.274,8	7.465,7	14.330,9	17.541,8	32.681,3	23.875,1	27.452,2
Resto	-488,5	-1.339,6	-1.217,3	-1.048,2	-1.468,6	-1.434,1	-746,7	-1.778,2	-1.458,3	-1.117,5
III. Industria	-4.768,1	-5.685,2	-5.157,4	-4.668,3	-4.572,3	-5.802,4	-9.535,1	-10.163,2	-7.326,6	-9.571,1
Industria alimentaria, bebidas, licores y tabaco	2.334,0	2.300,4	2.418,7	2.527,2	2.882,6	3.538,1	4.162,9	4.770,0	3.470,9	3.875,5
Alimentos y alimentos forrajeros	1.802,7	1.737,5	1.831,9	1.643,3	1.907,7	2.355,5	2.942,0	3.424,9	2.499,2	3.015,5
Bebidas, líquidos, alcoholes y tabacos	531,3	562,8	586,8	883,9	974,9	1.182,6	1.220,9	1.345,1	971,7	860,0
Industria textil, prendas de vestir y cuero	-787,1	-935,8	-885,6	-864,4	-879,1	-1.103,7	-1.298,1	-1.611,0	-1.241,7	-1.393,0
Textiles y confecciones de prendas de vestir	-674,5	-804,3	-762,3	-718,0	-728,9	-920,9	-1.084,2	-1.344,4	-1.043,3	-1.181,7
Curtiembre, talabartería, cuero y pieles, calzado	-112,6	-131,5	-123,2	-146,4	-150,2	-182,8	-213,9	-266,7	-198,5	-211,3
Forestales y muebles de madera	789,7	778,2	851,3	993,0	1.097,9	1.498,8	1.536,3	1.660,4	1.275,3	1.239,0
Celulosa, papel, cartón, editoriales e imprenta	636,4	944,0	706,0	696,6	786,3	1.060,0	1.014,0	1.215,3	885,9	1.549,9
Productos químicos básicos y preparados, petróleo y derivados, caucho y plástico	-1.880,3	-1.874,1	-1.703,0	-1.623,0	-1.520,4	-2.213,9	-2.901,4	-3.475,6	-2.630,3	-5.045,7
Productos de barro, loza y porcelana, vidrio y productos minerales no metálicos	-133,5	-196,4	-169,9	-168,2	-173,7	-197,3	-259,7	-295,2	-217,4	-299,5
Industria básica del hierro y del acero, industria básica de metales no ferrosos	-138,1	-213,6	-262,1	-215,4	-226,1	-327,7	-380,5	-12,2	37,7	673,7
Productos metálicos, maquinaria, equipos material eléctrico, instrumentos de medida y material de transporte	-5.422,4	-6.277,4	-5.939,9	-5.851,5	-6.359,6	-7.840,5	-11.147,3	-12.083,6	-8.706,0	-9.933,7
Productos metálicos, maquinaria, equipos, material eléctrico e instrumentos de medida	-4.488,4	-4.783,3	-4.667,8	-4.424,1	-4.743,4	-5.749,1	-7.804,8	-8.574,2	-6.182,5	-7.083,0
Material de transporte	-933,9	-1.494,1	-1.272,0	-1.427,4	-1.616,1	-2.091,4	-3.342,5	-3.509,5	-2.523,5	-2.850,7
Industria manufacturera no expresada	-166,8	-210,6	-173,0	-162,6	-180,2	-216,2	-261,3	-331,3	-200,9	-237,3
IV. Otros	29,9	36,5	-27,8	2,1	-21,6	105,2	108,5	184,2	133,2	239,4
V. Total Balanza Comercial	1.892,6	1.582,5	1.434,2	1.923,2	2.963,5	9.006,0	9.311,7	22.844,5	16.894,2	18.924,2

Fuente: Departamento de Estudios e Informaciones, DIRECON (Noviembre 2007) en base a cifras del Banco Central de Chile

RVV/rvv

ANEXO Nº 88
EXPORTACIONES DE CHILE A PRINCIPALES MERCADOS SEGÚN CIU
ENERO - SEPTIEMBRE 2006 - 2007

(Cifras en millones de dólares de cada año)

	Comunidad Andina		Mercosur		Estados Unidos		Japón		Corea		China		UE (27)		Mundo	
	2006	2007	2006	2007	2006	2007	2006	2007	2006	2007	2006	2007	2006	2007	2006	2007
Agricultura	7,4	9,0	13,5	14,2	124,8	146,8	10,3	11,7	0,4	0,5	1,3	2,0	71,0	80,7	241,0	286,4
Fruticultura	73,4	97,5	67,6	99,6	772,5	927,2	31,2	35,3	29,9	45,7	9,4	24,9	523,3	593,9	1.867,5	2.233,4
Ganadería	2,0	2,8	7,1	3,6	1,8	2,5	0,0	0,0	0,0	0,1	3,3	3,9	13,8	13,3	30,2	28,9
Silvicultura	0,4	1,1	0,8	1,3	4,1	2,4	2,8	1,7	0,4	2,0	0,3	0,3	1,2	2,1	18,4	14,2
Pesca Extractiva	0,1	0,0	0,1	0,1	2,5	2,5	6,5	7,1	2,8	0,5	6,1	9,9	5,7	8,2	27,6	32,8
Cobre	76,3	76,6	1.321,6	1.684,1	3.259,8	2.364,9	2.848,4	3.172,1	1.922,7	2.172,7	2.802,5	5.862,2	7.776,6	7.587,9	24.048,4	27.543,4
Resto de minería	4,2	9,2	228,0	230,9	573,6	822,9	574,4	733,2	100,1	181,5	170,1	207,5	1.167,4	1.138,6	3.373,9	4.020,9
Alimentos y alimentos forrajeros	107,1	225,7	179,4	310,1	805,3	955,3	767,8	841,0	113,4	153,1	205,9	218,1	720,4	832,3	3.641,9	4.506,9
Bebidas, líquidos, alcoholes y tabacos	110,5	59,8	114,4	75,2	204,3	129,0	44,0	30,6	11,8	18,5	11,7	31,9	363,9	441,3	1.102,1	954,2
Textiles y confecciones de prendas de vestir	30,0	34,9	32,6	38,4	25,1	20,7	0,1	0,4	0,1	0,1	0,6	1,0	3,4	18,3	123,2	140,4
Curtiembre, talabartería, cuero y pieles, calzado	2,1	3,6	1,8	1,4	0,3	0,8	0,0	0,0	-	-	0,5	4,0	6,7	3,5	25,5	30,4
Forestales y muebles de madera	36,4	60,6	24,1	26,3	813,7	596,3	187,6	224,5	12,8	14,4	22,0	25,7	83,8	131,5	1.528,3	1.535,0
Celulosa, papel, cartón, editoriales e imprenta	182,2	192,4	192,8	219,4	32,4	40,8	36,9	49,3	87,4	154,1	218,2	504,6	363,9	578,8	1.373,2	2.158,9
Productos químicos básicos y preparados, petróleo y derivados, caucho y plástico	528,9	441,8	311,7	317,3	400,3	321,1	42,4	39,4	218,5	179,5	24,7	33,7	490,9	435,5	3.100,0	2.899,9
Productos de barro, loza y porcelana, vidrio y productos minerales no metálicos	17,5	26,3	12,6	20,7	25,0	20,5	0,0	0,0	0,0	0,0	0,1	0,1	1,6	4,5	65,0	79,1
Industria básica del hierro y del acero, industria básica de metales no ferrosos	85,0	133,1	276,6	382,9	119,9	166,2	1,5	52,0	68,1	77,3	73,4	186,9	131,6	417,1	947,7	1.694,7
Productos metálicos, maquinaria, equipos, material eléctrico e instrumentos de medida	226,7	276,5	268,2	323,2	99,1	129,6	2,0	0,9	0,5	0,0	0,9	12,2	38,4	36,9	803,8	985,6
Industria manufacturera no expresada	3,6	3,2	5,1	3,0	2,0	1,6	0,0	0,0	-	0,0	0,0	0,1	1,1	1,8	17,6	15,2
Otros	53,3	75,9	39,9	74,3	57,0	61,2	3,6	3,7	0,1	0,0	1,0	3,0	43,7	74,3	259,0	367,9
TOTAL	1.547,1	1.730,0	3.097,9	3.826,0	7.323,7	6.712,2	4.559,5	5.203,2	2.568,9	3.000,1	3.551,8	7.132,1	11.808,3	12.400,4	42.594,2	49.528,4

Fuente: Departamento de Estudios e Informaciones, DIRECON (Noviembre 2007) en base a cifras del Banco Central de Chile

RVV/rvv

ANEXO N° 89
PARTICIPACIÓN DE LAS EXPORTACIONES DE CHILE A PRINCIPALES MERCADOS SEGÚN SECTOR CIU
ENERO - SEPTIEMBRE 2006 - 2007

(Cifras en porcentajes)

	Comunidad Andina		Mercosur		Estados Unidos		Japón		Corea		China		UE (27)		Mundo	
	2006	2007	2006	2007	2006	2007	2006	2007	2006	2007	2006	2007	2006	2007	2006	2007
Agricultura	0,5	0,5	0,4	0,4	1,7	2,2	0,2	0,2	0,0	0,0	0,0	0,0	0,6	0,7	0,6	0,6
Fruticultura	4,7	5,6	2,2	2,6	10,5	13,8	0,7	0,7	1,2	1,5	0,3	0,3	4,4	4,8	4,4	4,5
Ganadería	0,1	0,2	0,2	0,1	0,0	0,0	0,0	0,0	0,0	0,0	0,1	0,1	0,1	0,1	0,1	0,1
Silvicultura	0,0	0,1	0,0	0,0	0,1	0,0	0,1	0,0	0,0	0,1	0,0	0,0	0,0	0,0	0,0	0,0
Pesca Extractiva	0,0	0,0	0,0	0,0	0,0	0,0	0,1	0,1	0,1	0,0	0,2	0,1	0,0	0,1	0,1	0,1
Cobre	4,9	4,4	42,7	44,0	44,5	35,2	62,5	61,0	74,8	72,4	78,9	82,2	65,9	61,2	56,5	55,6
Resto de minería	0,3	0,5	7,4	6,0	7,8	12,3	12,6	14,1	3,9	6,1	4,8	2,9	9,9	9,2	7,9	8,1
Alimentos y alimentos forrajeros	6,9	13,0	5,8	8,1	11,0	14,2	16,8	16,2	4,4	5,1	5,8	3,1	6,1	6,7	8,6	9,1
Bebidas, líquidos, alcoholes y tabacos	7,1	3,5	3,7	2,0	2,8	1,9	1,0	0,6	0,5	0,6	0,3	0,4	3,1	3,6	2,6	1,9
Textiles y confecciones de prendas de vestir	1,9	2,0	1,1	1,0	0,3	0,3	0,0	0,0	0,0	0,0	0,0	0,0	0,0	0,1	0,3	0,3
Curtiembre, talabartería, cuero y pieles, calzado	0,1	0,2	0,1	0,0	0,0	0,0	0,0	0,0	-	-	0,0	0,1	0,1	0,0	0,1	0,1
Forestales y muebles de madera	2,4	3,5	0,8	0,7	11,1	8,9	4,1	4,3	0,5	0,5	0,6	0,4	0,7	1,1	3,6	3,1
Celulosa, papel, cartón, editoriales e imprenta	11,8	11,1	6,2	5,7	0,4	0,6	0,8	0,9	3,4	5,1	6,1	7,1	3,1	4,7	3,2	4,4
Productos químicos básicos y preparados, petróleo y derivados, caucho y plástico	34,2	25,5	10,1	8,3	5,5	4,8	0,9	0,8	8,5	6,0	0,7	0,5	4,2	3,5	7,3	5,9
Productos de barro, loza y porcelana, vidrio y productos minerales no metálicos	1,1	1,5	0,4	0,5	0,3	0,3	0,0	0,0	0,0	0,0	0,0	0,0	0,0	0,0	0,2	0,2
Industria básica del hierro y del acero, industria básica de metales no ferrosos	5,5	7,7	8,9	10,0	1,6	2,5	0,0	1,0	2,7	2,6	2,1	2,6	1,1	3,4	2,2	3,4
Productos metálicos, maquinaria, equipos, material eléctrico e instrumentos de medida	14,7	16,0	8,7	8,4	1,4	1,9	0,0	0,0	0,0	0,0	0,0	0,2	0,3	0,3	1,9	2,0
Industria manufacturera no expresada	0,2	0,2	0,2	0,1	0,0	0,0	0,0	0,0	-	0,0	0,0	0,0	0,0	0,0	0,0	0,0
Otros	3,4	4,4	1,3	1,9	0,8	0,9	0,1	0,1	0,0	0,0	0,0	0,0	0,4	0,6	0,6	0,7
TOTAL	100,0	100,0	100,0	100,0	100,0	100,0	100,0	100,0	100,0	100,0	100,0	100,0	100,0	100,0	100,0	100,0

Fuente: Departamento de Estudios e Informaciones, DIRECON (Noviembre 2007) en base a cifras del Banco Central de Chile

RVV/rvv