

**MINISTERIO DE RELACIONES EXTERIORES
DIRECCIÓN GENERAL DE RELACIONES
ECONÓMICAS INTERNACIONALES
DEPARTAMENTO DE ESTUDIOS
E INFORMACIONES**



GOBIERNO DE CHILE
DIRECCION GENERAL DE RELACIONES
ECONOMICAS INTERNACIONALES
PROCHILE

**COMERCIO EXTERIOR DE CHILE
CUARTO TRIMESTRE 2007**

Febrero 2008

Este Documento fue elaborado por el Departamento de Estudios e Informaciones
de la Dirección General de Relaciones Económicas Internacionales
del Ministerio de Relaciones Exteriores de Chile.

Director de Estudios: Alexis Guardia Basso
Asesores: Alejandro Gutiérrez, Isabel Figueroa, Roberto Urmeneta.
Asistentes: Gigliola Di Giammarino, Vanessa Maynou,
Patricia Rodríguez, Rodolfo Vilches.

Cualquier reproducción del presente documento, parcial o completa,
debe citar expresamente la fuente señalada.

ÍNDICE

RESUMEN EJECUTIVO	4
1. ECONOMÍA MUNDIAL Y COMERCIO EXTERIOR	7
1.1. Previsiones de la economía mundial.....	8
1.2. Comercio exterior chileno.....	9
1.2.1. Destino de las exportaciones.....	12
1.2.2. Origen de las importaciones.....	13
2. RELACIÓN BILATERAL DE LOS PRINCIPALES SOCIOS COMERCIALES	15
2.1. Estados Unidos.....	16
2.1.1. Comercio Bilateral con Chile.....	17
2.2. Unión Europea	20
2.2.1. Evolución del tipo de cambio nominal: euros por dólar	23
2.2.2. Evolución del tipo de cambio nominal: pesos por euro	24
2.2.3. Comercio bilateral Chile – UE.....	24
2.3. China.....	26
2.4. Japón	32
2.5. Corea del Sur.....	35
2.6. India	37
2.7. América Latina.....	39
2.7.1. Panorama económico de la región	39
2.7.2. Argentina.....	43
2.7.3. Brasil	45
2.7.4. México	48
2.7.5. Perú	51
2.7.6. Comercio bilateral Chile – América Latina	53
2.7.6.1. Exportaciones chilenas hacia América Latina	53
2.7.6.2. Importaciones chilenas desde América Latina.....	55
2.7.6.3. Balanza comercial de Chile y América Latina.....	56
3. TIPO DE CAMBIO Y TÉRMINOS DE INTERCAMBIO	57
3.1. Evolución del tipo de cambio nominal y términos de intercambio.....	58
3.2. TCR bilaterales del peso con el dólar, euro y yen.....	59
3.3. TCR bilaterales con Argentina, Brasil y México	62
GLOSARIO Y ABREVIACIONES	63
ANEXOS ESTADÍSTICOS	64

RESUMEN EJECUTIVO

Las actuales previsiones del FMI¹ indican que a nivel mundial las tensiones en los mercados financieros y el menor crecimiento esperado de la economía de Estados Unidos en el 2008 influirían en una reducción del crecimiento mundial del PIB en este año, llegando a 4,1%, tasa inferior al 4,9%² alcanzado en el año 2007.

Los riesgos que podrían modificar estas previsiones están relacionados con la prolongación de los desajustes bursátiles, las ventas masivas de acciones y la caída de los índices de valor de las acciones ocurridas en enero del 2008 y sus efectos de incertidumbre sobre el comportamiento de los actores económicos. Por otro lado, se mantiene también el riesgo asociado al surgimiento de mayores presiones inflacionarias en los países desarrollados y emergentes, particularmente, debido a los mayores precios de la energía y al alza de los precios de los alimentos dada las restricciones de oferta y aumento simultáneo de su uso en la producción de bio-combustibles.

En este sentido, la reducción de la proyección de crecimiento anual de Estados Unidos para el año 2008 a 1,5%, desde el 2,2% logrado en el año 2007, mantiene una expectativa de crecimiento más desfavorable en aquellos países que mantienen una muy estrecha relación económica y comercial con Estados Unidos como México, Canadá y los países emergentes del Asia.

Con respecto al área del euro, las previsiones para este año son a la baja, desde un 2,2% de crecimiento del PIB estimado por la Comisión Europea en octubre del 2007, a un 1,6% previsto por el FMI, en enero de este año.

Por su parte Japón, de acuerdo al FMI crecería en el año 2008 un 1,5%, tasa inferior al 1,9% alcanzado en el año 2007. En el menor ritmo de crecimiento se contemplan los efectos negativos de la crisis de los

mercados financieros sobre el sector de la construcción y de la demanda interna.

Para los países emergentes de Asia (incluido China e India), se prevé un crecimiento de la actividad económica de 6,9% para el año 2008, inferior al 7,8% logrado en el año 2007. Por su parte, China tendrá en el año 2008 una expansión de 10%, con una disminución de 1,4% respecto del año anterior.

Finalmente, en el caso de los países de América Latina, las proyecciones de crecimiento del PIB del FMI para el año 2008 son de un 4,3%.

En relación al comercio mundial, es necesario destacar que las tasas de crecimiento de los volúmenes de comercio de bienes y servicios continúan siendo más elevadas que las tasas de aumento de la actividad económica global. Aunque, para los años 2007 y 2008, las estimaciones más recientes son de una tasa de crecimiento anual inferior a la del año 2006. Así, las previsiones son de una expansión del comercio con tasas entre 6,6% y 7,0% para el 2007 y entre 6,7% y 8,1% para el 2008.

Durante el año 2007, la balanza comercial Chilena presentó un superávit de US\$ 24.456 millones, lo que significó un aumento del 10,1% respecto del año 2006. Este crecimiento se explica por el dinamismo experimentado por las exportaciones totales FOB, cuyo monto totalizó US\$ 68.295,7 millones el año 2007. Se destaca, la importancia que tiene el cobre en la canasta de exportaciones chilenas, que durante el año 2007 alcanzó una participación de 55,9% en el total de envíos realizados por Chile al mundo. Por su parte, el monto de las importaciones totales FOB, alcanzó a US\$ 43.839,7 millones, equivalente a un crecimiento de 22,1% respecto del año 2006.

El valor exportado de cobre alcanzó a US\$ 38.206,4 millones FOB, con un crecimiento anual de 18,2%. Por otro lado, el valor importado de petróleo y gas natural alcanzó a US\$ 5.018,1 millones FOB durante el año 2007. Así, las exportaciones sin considerar el cobre y las importaciones sin petróleo

¹ FMI (2008), World Economic Outlook, Update. Enero 2008.

² FMI (2008), Revisión reciente de las tasas de crecimiento del PIB mundial, valoradas a PPP.

fueron de US\$ 30.089,3 millones y US\$ 43.839,7 millones cada una, lo que implicó incrementos anuales de 16,7% y 25,1% respectivamente.

En relación a las exportaciones de cobre, estas se vieron beneficiadas por la alta cotización internacional de este *commodity*. En este sentido, el precio promedio del cobre durante el 2007 alcanzó un valor de US\$ 3,2 la libra, lo que significó un crecimiento anual de 5,9% respecto del precio promedio alcanzado el año 2006. Esta alza, obedeció principalmente a la fuerte demanda desde China y la compra especulativa de metales, producto de las turbulencias en los mercados financieros internacionales, a raíz de los problemas que enfrenta el mercado hipotecario y financiero de Estados Unidos. A esto se sumó las huelgas efectuadas en diversos países

El cobre no es el único rubro de exportación del país que ha evolucionado positivamente en los mercados internacionales. El precio de la celulosa fibra larga (NBSK) también sigue una tendencia alcista que se ha presentado desde fines de 2005, con un precio promedio en el año 2007 de US\$ 794 la tonelada métrica. Esto significó un crecimiento anual de 30% y 17,6% al ser comparado con los años 2005 y 2006 respectivamente. El alza en el precio de este *commodity* también es consecuencia de la alta demanda proveniente desde Asia, particularmente de China.

En términos del destino de las exportaciones durante el año 2007 el 91,2% de estas fueron a países o bloques con acuerdos comerciales y un 8,8% hacia países sin acuerdos vigentes. Destaca el dinamismo presentado por los envíos hacia los países con acuerdos comerciales, cuyo valor exportado presentó un crecimiento anual de 15,7% en relación a igual período del año anterior, cifra levemente superior al incremento anual de 15,5% experimentado por las exportaciones chilenas al mundo, durante el mismo período.

Por otro lado, las exportaciones chilenas hacia la mayoría de los socios comerciales con acuerdo muestran tasas de crecimiento positivas, exceptuando los envíos a Canadá y Estados Unidos que cayeron en un 6,9% y 5,9% respectivamente, en relación al año 2006.

La caída de las exportaciones hacia Estados Unidos durante el año 2007, se debe principalmente a la disminución en los envíos del sector minero e industrial, con una variación anual negativa de 12,5% y 4,1% respectivamente en relación a igual período del año 2006.

Por sector de actividad, Agricultura, Fruticultura, Ganadería, Silvicultura y Pesca Extractiva, concentraron el 4,6% de los envíos totales de Chile al mundo. Los principales destinos fueron Estados Unidos y la Unión Europea (27), con un 42,4% y 26,6% del total de las exportaciones correspondiente a esta categoría, respectivamente.

Minería por su parte, concentró el 64% de los envíos totales de Chile. Tres destinos concentran el 60% de las exportaciones: Unión Europea (27) con una participación de 26,9%, seguido de la República Popular China con un 20,2% y Japón con un 12,9%.

Las exportaciones de origen industrial que concentraron el 30,5% de los envíos, se dirigieron principalmente a Unión Europea (19,3%), Estados Unidos (15,5%), Mercosur (12,2%) y a la Comunidad Andina (10,1%).

Del total importado por Chile el año 2007, el 90,2% provienen de países o bloques con acuerdos comerciales y 9,8% de países sin acuerdos vigentes. Nuevamente, Mercosur es el principal origen de las importaciones, con el 21,9% del total de compras realizadas por Chile al mundo, seguido por Estados Unidos (17%), el Área de Euro (11,6%) y la República Popular China (11,4%).

Durante el año 2007, las importaciones provenientes de la totalidad de los orígenes, muestran variaciones positivas con respecto a igual período del año anterior. De estas se destaca principalmente el fuerte crecimiento de las importaciones provenientes desde Centro América, el bloque P4 y Canadá en un 298,1%, 121,6% y 102,8% respectivamente. Las compras realizadas a países sin acuerdos vigentes presentaron un crecimiento anual de un 2,7%.

Al analizar las importaciones de Chile, según tipo de bien, se aprecia un aumento en los bienes de consumo e intermedio con una tasa de crecimiento

anual del 58,7% y 21,5% respectivamente. En tanto, las compras de Bienes de Capital presentaron una disminución respecto del año 2006 de 1,1%.

En materia cambiaria, Durante el cuarto trimestre del año 2007, el tipo de cambio nominal alcanzó un nivel promedio de 502,5 pesos por dólar³, con una apreciación del peso de 3,3% respecto del trimestre anterior. Comparando el nivel del tipo de cambio nominal de diciembre del año 2007 con el de diciembre del año anterior, la apreciación se elevó a 5,4%. Esta apreciación del peso pudo ser compensada en algunos rubros, por los elevados precios en dólares que mantuvieron en el 2007 las principales exportaciones de Chile.

Por su parte, el índice de términos de intercambio mostró una mejoría durante los tres primeros trimestres del año 2007. En respuesta al importante contraste en el ritmo de crecimiento de los precios de las exportaciones e importaciones.

En el primer trimestre del año 2007 la mejoría en los términos del intercambio fue de 12,9% respecto de igual trimestre del año 2006, en el segundo trimestre del 2007 este aumento fue de 4,1% (medido en doce meses) y de 2,6% en el tercer trimestre.

En lo que se refiere a los índices de tipo de cambio real bilateral, durante los primeros meses del año 2007 mostraron signos de recuperación, que ciertamente se revirtió en el segundo trimestre del año, y cuya caída continúa hasta la fecha.

El índice de tipo de cambio real entre el peso y el dólar es el que ha mostrado menos fuerza para recuperarse, lo que es congruente con la coyuntura internacional en la que se ha observado una fuerte tendencia a un debilitamiento de la moneda estadounidense frente a las restantes monedas. Durante el año 2007 este ha caído 8,7%, lo que responde a una apreciación del tipo de cambio nominal del 5,4% y una menor inflación de Estados Unidos frente a la inflación doméstica.

El índice bilateral entre peso – euro que experimentó una baja apreciación. Lo anterior, debido a que la depreciación nominal del peso frente al euro, equivalente a 4,4%, logró contrarrestar en gran parte el mayor crecimiento de los precios domésticos ante el crecimiento de los precios en la zona euro.

En el caso del índice de tipo de cambio real bilateral entre peso – yen se apreció en doce meses un 4,8%. Resultado que responde al importante diferencial entre la inflación nacional y la nipona, que presionó a la baja del tipo de cambio real.

En materia de tipo de cambio real bilateral (TCRB), con Argentina mostró una caída moderada, llegando en diciembre a un nivel un 7,2% inferior al alcanzado en diciembre del año 2006. Así, esta caída del TCR bilateral incentivó a las importaciones provenientes de Argentina, haciendo menos competitivas las exportaciones chilenas a ese mercado.

Por su parte, la trayectoria del índice de TCR bilateral con Brasil ha tenido una tendencia claramente creciente a partir del año 2004. En el año 2007 experimentó un alza de 10,4% (dic-dic). Esta tendencia del TCR bilateral fue un factor alentó las exportaciones chilenas hacia Brasil.

Para el caso del índice de TCR bilateral con México, este experimentó en el año 2007 una caída de 8,8%, (dic-dic). Si bien, pudo haber influido positivamente en incrementar el flujo de las importaciones de Chile desde ese país, las exportaciones chilenas a México aumentaron dada la fuerte expansión del ritmo de actividad económica mexicana durante el año 2007.

³ Es sólo en el mes de octubre que el precio del dólar en pesos chilenos franqueó hacia abajo los \$500,0 pesos, durante ocho días, llegando como valor inferior a \$ 493,7 pesos. Entre los días 1º y 31 de octubre el valor promedio del dólar fue de \$ 501,4 pesos.

1. ECONOMÍA MUNDIAL Y COMERCIO EXTERIOR

1. ECONOMÍA MUNDIAL Y COMERCIO EXTERIOR

1.1. Previsiones de la economía mundial

Las previsiones más recientes del FMI⁴ indican que a nivel mundial las tensiones en los mercados financieros y el menor crecimiento esperado de la economía de Estados Unidos en el 2008 influirían en una reducción del crecimiento mundial del PIB en este año, llegando a 4,1%, tasa inferior al 4,9%⁵ alcanzado en el año 2007. Para el año 2009, el Banco Central de Chile estimó en enero último, un crecimiento probable de la economía mundial de 5,0%, lo cual representaría una recuperación de las dificultades que se avizoran en el corto plazo.

Los riesgos que podrían modificar estas previsiones están relacionados con la prolongación de los desajustes bursátiles, las ventas masivas de acciones y la caída de los índices de valor de las acciones de enero del 2008 y sus efectos de incertidumbre sobre el comportamiento de los actores económicos.

Por otra parte, está la acentuación de las perturbaciones que afectaron a los mercados financieros y las pérdidas en los balances de los bancos, en el curso del año 2007.

Otro riesgo radica en la pérdida de dinamismo del sector manufacturero y de la vivienda de Estados Unidos que podría repercutir en el empleo, en el consumo y en el dinamismo de la demanda agregada de ese país.

Se mantiene también el riesgo asociado al surgimiento de mayores presiones inflacionarias en los países desarrollados y emergentes, particularmente, debido a los mayores precios de la energía y al alza de los precios de los alimentos con restricciones de oferta y aumento simultáneo de su uso en la producción de bio-combustibles.

Cuadro N° 1
Proyección del Crecimiento Mundial, 2002-2009.
(Tasas de variación anual, en porcentajes)

	Promedio 1989-98 (1)	2002 (1)	2003 (1)	2004 (1)	2005 (2)	2006 (2)	2007 (2)	2007 (3)	2008 (2)	2008 (3)	2009 (3)
Mundial	3,2	3,1	4,0	5,3	4,4	5,0	4,9	5,3	4,1	4,8	5,0
Estados Unidos	3,0	1,6	2,5	3,6	3,1	2,9	2,2	2,2	1,5	1,8	2,6
Area del Euro	0,9	0,8	2,0	1,5	2,8	2,6	2,6	1,6	1,7	1,9
Japón	2,0	0,3	1,4	2,7	1,9	2,4	1,9	1,8	1,5	1,4	2,1
China	9,6	9,1	10,0	10,1	10,4	11,1	11,4	11,4	10,0	10,2	9,6
India (1)	5,7	4,3	7,3	7,8	9,0	9,7	8,9	n.d.	8,4	n.d.	n.d.
Asia Industrializ. * (1)	6,1	5,5	3,2	5,9	4,7	5,3	4,9		4,4		
								5,6**		5,1**	5,6**
Asia Emergente *	7,3	7,0	8,3	8,8	9,0	9,6	9,6		8,6		
América Latina	3,1	0,3	2,4	6,0	4,6	5,4	5,4	5,4	4,3	4,5	4,2

Fuente: DIRECON, Departamento de Estudios e Informaciones, en base a cifras de:

IFC/ifc

(1) FMI (2007) "World Economic Outlook". Octubre.

(2) FMI (2008) "World economic Outlook. Update". Enero.

(3) Banco Central (2008) "Informe de Política Monetaria". Enero

Basado en Consensus Forecasts, Bancos de Inversión y FMI.

* Ver glosario.

** Corresponde a estimación del Banco Central de Chile para Resto de Asia*, excluido Japón, China e India.

⁴ FMI (2008) "World Economic Outlook. Update". Enero.

⁵ FMI (2008) Revisión reciente de las tasas de crecimiento del PIB mundial, valoradas a PPP.

El petróleo ha continuado con sucesivas alzas, llegando en diciembre del 2007 a US\$ 91,4 el barril. Sin embargo, para el año 2008, el FMI plantea una posible disminución en el nivel de los precios de este combustible.

La proyección de crecimiento anual de Estados Unidos para el año 2008 se redujo a 1,5%, disminuyendo desde un 2,2% logrado en el año 2007. Aquellos países que mantienen una muy estrecha relación económica y comercial con Estados Unidos como México, Canadá y los países emergentes del Asia, podrían verse más seriamente afectados por un debilitamiento prolongado de la economía estadounidense.

Con respecto al área del euro, las previsiones del FMI para este año son a la baja desde un 2,2% de crecimiento del PIB estimado por la Comisión Europea en octubre del 2007, a un 1,6% previsto por el FMI, en enero de este año.

Sin lugar a dudas, la tendencia de apreciación del euro respecto del dólar en el curso del año 2007 favoreció las importaciones de la UE y ha influido favorablemente en aminorar el alza de los precios internos.

En el caso de Japón, de acuerdo al FMI las previsiones más recientes de crecimiento del PIB para el año 2008 son de un 1,5%, inferior al 1,9% alcanzado en el año 2007. En el menor ritmo de crecimiento se contemplan los efectos negativos de la crisis de los mercados financieros sobre el sector de la construcción y de la demanda interna.

Para los países emergentes de Asia (incluido China e India), se prevé un crecimiento de la actividad económica de 6,9% para el año 2008, inferior al 7,8% logrado en el año 2007. De acuerdo a las previsiones más recientes, China tendrá en el año 2008 una expansión de 10,0%, con una disminución de 1,4% porcentual respecto del año anterior.

Finalmente, en el caso de los países de América Latina, las proyecciones de crecimiento del PIB para el año 2008 son de un 4,3% (FMI, enero), 4,5%

Banco Central, enero) y 4,9% (Naciones Unidas⁶, enero).

Es necesario destacar que a nivel mundial, las tasas de crecimiento de los volúmenes de comercio de bienes y servicios continúan siendo más elevadas que las tasas de aumento de la actividad económica global. Para los años 2007 y 2008, las estimaciones más recientes son de una tasa de crecimiento anual de los volúmenes de comercio inferior a la del año 2006 (que se situó entre 9,2% y 9,6%). Las previsiones son de una expansión del comercio con tasas entre 6,6% y 7,0% para el 2007 y entre 6,7% y 8,1% para el 2008.

Gráfico N°1
Evolución del Comercio Mundial
de Bienes y Servicios, 2001-2008
(Tasa de variación anual, en porcentajes)

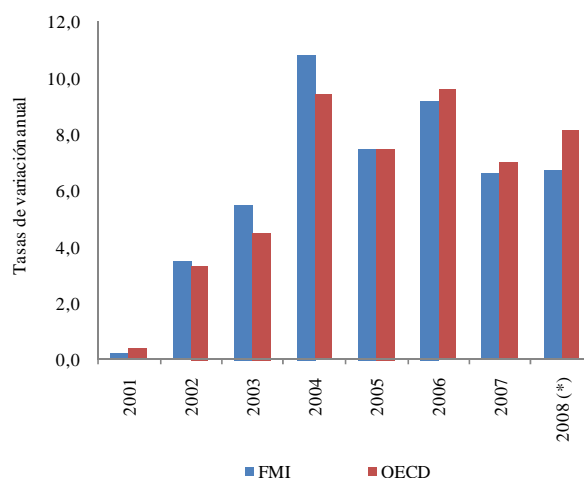

Fuentes: FMI (2007) "World Economic Outlook", Octubre y OECD (2007) "Perspectives Economiques", N° 82, Diciembre. IFC/ifc.
(*). Estimación.

1.2. Comercio exterior chileno

Durante el año 2007, la balanza comercial presentó un superávit de US\$ 24.456 millones, lo que significó un aumento anual de 10,1% respecto del año 2006. Este crecimiento se explica por el dinamismo experimentado por las exportaciones totales FOB, cuyo monto fue de US\$ 68.295,7 millones el año 2007, US\$10.179,2 millones más

⁶ United Nations (2008), "World Economic Situation and Prospects". Enero 2008.

que el año 2006. Se destaca, la importancia que tiene el cobre en la canasta de exportaciones chilenas, que durante el año 2007 alcanzó una participación de 55,9% en el total de envíos realizados por Chile al mundo. Por su parte, el monto de las importaciones totales FOB, alcanzó a US\$ 43.839,7 millones, equivalente a un crecimiento de 22,1% respecto del año 2006.

El monto de las exportaciones correspondiente al cuarto trimestre alcanzó a US\$ 16.821 millones FOB, siendo este trimestre el más dinámico del año 2007 con un aumento anual de 23% respecto a igual periodo del año anterior, frente al crecimiento anual de 22,1%, 20,4% y 6% obtenido el primer, segundo y tercer trimestre del año, respectivamente. En tanto, el valor de las importaciones totales FOB durante el cuarto trimestre del año fue de US\$ 12.464,9 millones, equivalente a un crecimiento de 33,4% respecto a igual periodo del año previo. Consecuente con lo anterior, la balanza comercial acumuló un saldo superavitario de US\$ 4.356,1 millones el cuarto trimestre de este año⁷, US\$ 19,6 millones más que el superávit obtenido el mismo periodo del año 2006.

El valor exportado de cobre alcanzó a US\$ 38.206,4 millones FOB y el valor importado de petróleo y gas natural a US\$ 5.018,1 millones FOB durante el año 2007, con lo que las exportaciones sin considerar el cobre y las importaciones sin petróleo fueron de US\$ 30.089,3 millones y US\$ 43.839,7 millones cada una, lo que implicó incrementos anuales de 16,7% y 25,1% respectivamente. Se destaca el aumento experimentado por las exportaciones de cobre durante el 2007, tras alcanzar un crecimiento anual de 18,2%.

Al considerar el índice de cantidad de las exportaciones totales con la información disponible a la fecha, esto es al tercer trimestre del año 2007, se tiene que el índice trimestral promedio de dicho año exhibe variaciones anuales positivas de un 7,2% respecto del índice promedio del año 2006. En relación al tercer trimestre del año 2007, se tiene que el índice de cantidad presenta un crecimiento anual de tan sólo un 0,25%, observándose una disminución respecto a igual período del año anterior, en el cual hubo una variación anual

positiva de un 4,9%. Dicha situación, refleja el leve aumento experimentado por la cantidad exportada durante el tercer trimestre del año 2007.

El índice de precios de las exportaciones totales mantiene la tendencia creciente observada los últimos años, tras aumentar en promedio durante el año 2007 un 8,3% respecto del índice trimestral promedio del año 2006. Durante el tercer trimestre del año de análisis, el índice de precios presenta una variación positiva de un 4,9% respecto del segundo trimestre del 2007.

En términos anuales la cantidad exportada el tercer trimestre del año en curso presenta una variación positiva de 6% respecto de igual periodo del año anterior. Cabe señalar, que dicha variación alcanza el 66,3% al ser comparada con el mismo trimestre del año 2005, situación explicada fundamentalmente por el alza que han tenido los precios internacionales de los principales *commodities* en el mercado mundial los últimos años. En efecto, al observar el índice trimestral de precio de las exportaciones de cobre correspondiente al tercer trimestre del año 2007, se tiene que este alcanzó una variación anual de un 4,2% respecto al mismo periodo del año 2006. Variación que alcanza el 96,2% al ser comparada con el mismo periodo del año 2005.

Gráfico N°2
Índice Trimestral de Cantidad y Precio de las Exportaciones Totales, 2004-2007
(Base 2003=100)

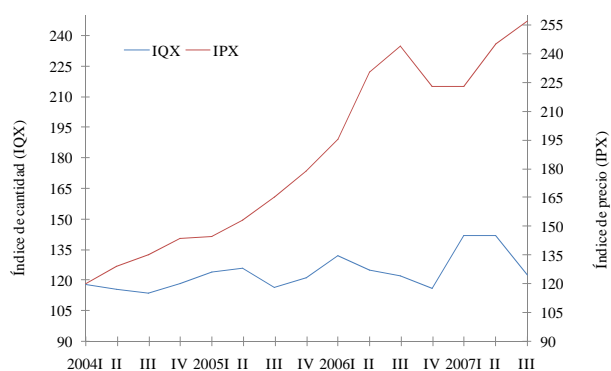

Fuente: DIRECON, Departamento de Estudios e Informaciones, en base a cifras del Banco Central de Chile, Boletín Mensual Octubre 2007. PRC/prc.

⁷ Véase Anexo N° 1.

Por su parte, el índice trimestral de cantidad de las exportaciones de cobre promedio del año 2007, presenta una variación anual positiva de 12% respecto al índice promedio del año 2006. Por su parte, durante el tercer trimestre del año 2007 el índice de cantidad de dicho *commodity* exhibe un crecimiento anual de 15,4%, ello al ser comparado con igual periodo del año anterior.

En relación al precio promedio del cobre durante el tercer trimestre de 2007 se tiene que este alcanzó un valor de US\$ 3,5 la libra, presentando un incremento de 0,6% respecto del igual trimestre de 2006, periodo en el cual el precio promedio histórico del cobre fue de US\$ 3,48 la libra⁸. El precio promedio del cobre el año 2007 fue de US\$ 3,229 la libra, lo que significó un crecimiento anual de 5,9% respecto del precio promedio alcanzado el año 2006. El alza que experimentó el precio del cobre durante el año 2007, obedeció principalmente a la fuerte demanda desde China a lo que se suman los temas laborales, en particular las huelgas efectuadas en diversos países y la compra especulativa de metales, producto de las turbulencias en los mercados financieros internacionales, a raíz de los problemas que enfrenta el mercado hipotecario y financiero de Estados Unidos.

Gráfico N°3
Índice Trimestral de Cantidad y Precio de las Exportaciones de Cobre, 2004-2007
(Base 2003=100)



Fuente: DIRECON, Departamento de Estudios e Informaciones, en base a cifras del Banco Central de Chile, Boletín Mensual Octubre 2007. PRC/prc.

El cobre no es el único rubro de exportación del país que ha evolucionado positivamente en los mercados internacionales. El precio de la celulosa fibra larga (NBSK) también sigue una tendencia alcista presentada desde fines de 2005, con un precio promedio el año 2007 de US\$ 794 la tonelada métrica, lo que le significó un crecimiento anual de 30% y 17,6% al ser comparado con los años 2005 y 2006 respectivamente. El alza en el precio de este *commodity* también es consecuencia de la alta demanda proveniente desde Asia, particularmente de China.

El índice trimestral de cantidad y precio de las importaciones promedio del año 2007, presenta una variación anual positiva de 16,6% y de 1,8% en cada caso, ello al ser comparado con el índice trimestral promedio al tercer trimestre del año 2006. Por su parte, el índice correspondiente al tercer trimestre del año 2007 presentó un crecimiento anual positivo de 20,7% en el caso de la cantidad y de un 2,7% en el caso del precio de las importaciones.

En lo que se refiere al índice de precios de las importaciones, la variación positiva es explicada principalmente por el incremento del precio del petróleo en los mercados mundiales, alcanzando el tercer trimestre del año un promedio de US\$ 75,5 el barril. Este valor fue superado el cuarto trimestre de 2007, periodo en el cual el precio promedio del commodity llegó a los US\$ 90,7 el barril, registrando un precio record en noviembre cuando el precio del barril llegó a los US\$ 94,8⁹.

Dentro de los factores que explican la escalada que ha tenido el precio del petróleo el año 2007, se tiene, los bajos inventarios. En efecto, desde junio la existencia de crudo y derivados en Estados Unidos comenzaron a caer, llegando en julio a operar con menos del 80% de su capacidad. En diciembre, el Departamento de Energía de Estados Unidos informó que las reservas de petróleo habían disminuido en 700 mil barriles. Otros factores que han incidido en el aumento del precio del crudo son la alta demanda por parte de Estados Unidos, China e India; la tensión geopolítica de los principales países productores de este commodity y la temporada de huracanes que a mediados de agosto

⁸ Fuente: Banco Central de Chile.

⁹ Banco Central de Chile.

de 2007 paralizó las actividades de la estatal Petróleos Mexicanos, uno de los principales puntos de suministro de Estados Unidos.

Gráfico N°4
Índice Trimestral de Cantidad y Precio de las Importaciones Totales, 2004-2007
(Base 2003=100)

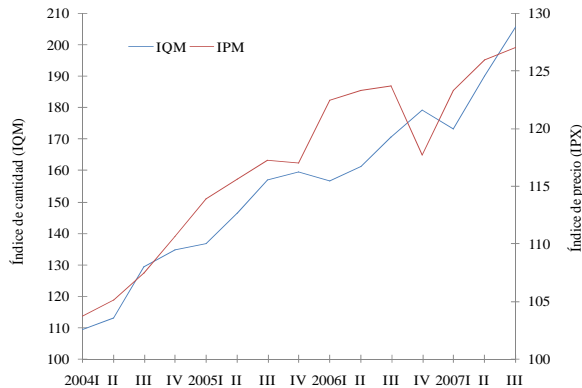

Fuente: DIRECON, Departamento de Estudios e Informaciones, en base a cifras del Banco Central de Chile, Boletín Mensual Octubre 2007. PRC/prc.

1.2.1. Destino de las exportaciones

Durante el año 2007 el 91,2% de las exportaciones chilenas fueron con destino a países o bloques con acuerdos comerciales y un 8,8% hacia países sin acuerdos vigentes. Destaca el dinamismo presentado por los envíos hacia los países con acuerdos comerciales, cuyo valor exportado presentó un crecimiento anual de 15,7% en relación a igual período del año anterior, cifra levemente superior al incremento anual de 15,5% experimentado por las exportaciones chilenas al mundo, durante el mismo periodo.

Las exportaciones chilenas del año 2007, hacia la mayoría de los socios comerciales con acuerdo muestran tasas de crecimiento positivas, exceptuando los envíos a Canadá y Estados Unidos que cayeron en un 6,9% y 5,9% respectivamente, en relación al año 2006. Lo que en valor significó una caída en US\$ 88,5 millones y US\$ 545,8 millones en cada caso (Cuadro N° 2).

La disminución de los montos exportados a Canadá, es consecuencia de la caída en los envíos realizados por el sector minero e industrial hacia ese destino, que de acuerdo a la clasificación CIU vieron

reducidas sus exportaciones el año 2007 en US\$ 106,5 millones y US\$ 5 millones respectivamente, en relación al año previo. De lo anterior se desprende que la principal caída corresponde al sector minero, resultado explicado por la disminución anual de 16,9% en los envíos de cobre hacia Canadá, ello al ser comparado con el año 2006¹⁰.

Por su parte, la caída de las exportaciones hacia Estados Unidos durante el año 2007, se debe principalmente a la disminución en los envíos del sector minero e industrial¹¹. En efecto, el monto exportado hacia Estados Unidos correspondiente a estos sectores presentó una variación anual negativa de 12,5% y 4,1% respectivamente en relación a igual periodo del año 2006.

De acuerdo a la clasificación CIU, la disminución experimentada por el sector minería hacia Estados Unidos durante el año 2007, se explica por la caída en el monto exportado de cobre, *commodity* que presentó una merma hacia ese destino de US\$ 854,7 millones, ello al ser comparado con el monto exportado el año 2006. En relación al sector industrial, se tiene que la caída en las exportaciones de dicho sector se debe a la disminución de envíos correspondientes a: bebidas, líquidos, alcoholes y tabacos (34,7%), productos forestales y muebles de madera (25,2%), textiles y confecciones de prendas de vestir (24,6%), productos de barro, loza y porcelana, vidrio y productos minerales no metálicos (22,6%), productos químicos básicos y preparados, petróleo y derivados, caucho y plástico (19,8%) y la industria manufacturera no expresada (17,8%). Se destaca, particularmente la caída en el monto exportado de productos forestales y muebles de madera, mercancías que representan el 8,8% del total de envíos dirigidos hacia Estados Unidos durante el periodo de análisis. Cabe señalar, que la caída de US\$ 260,9 millones experimentada por este sector hacia dicho destino durante el año 2007 se encuentra fuertemente ligada a la crisis del sector inmobiliario que enfrenta Estados Unidos, que entre otros ha traído como consecuencia la merma en la

¹⁰ Véase Anexo N° 10.

¹¹ De acuerdo a la clasificación CIU, los envíos hacia Estados Unidos de productos correspondientes a Silvicultura el año 2007 disminuyeron en un monto de US\$ 1,6 millones. No obstante, el sector Agricultura, Fruticultura, Ganadería, Silvicultura y Pesca Extractiva creció el año 2007 un 14,8%.

construcción de viviendas y su consecuente disminución de importaciones de productos de este sector.

Los destinos de las exportaciones chilenas que experimentaron el mayor dinamismo durante el año 2007 fueron la República Popular China (98,3%), el bloque P4 (77,9%) e India (40,1%). Lo que significó incrementos anuales en los montos exportados durante el año 2007 de US\$ 5.016,5 millones, US\$ 61,5 millones y US\$ 644 millones respectivamente, en relación al año 2006.

El principal destino de las exportaciones chilenas fue al Área del Euro, concentrando el 21,5% del total de envíos, seguido de la República Popular China (15,2%) y de Estados Unidos (13,1%).

Cuadro N°2
Exportaciones Chilenas según Destino, 2007
(En millones de dólares FOB, de cada año)

	2006		2007		Variación % 2007/2006
	MM US\$	Participación	MM US\$	Participación	
Acuerdos Vigentes	52.588,5	91,1%	60.823,3	91,2%	15,7%
Canadá	1.291,7	2,2%	1.203,2	1,8%	-6,9%
Corea del Sur	3.546,2	6,1%	3.837,8	5,8%	8,2%
Estados Unidos	9.290,5	16,1%	8.744,7	13,1%	-5,9%
México	2.293,0	4,0%	2.361,5	3,5%	3,0%
R.P. China	5.104,4	8,8%	10.120,9	15,2%	98,3%
India	1.604,9	2,8%	2.248,9	3,4%	40,1%
Centro América	511,4	0,9%	582,7	0,9%	13,9%
Comunidad Andina	2.134,7	3,7%	2.418,4	3,6%	13,3%
Efta	169,0	0,3%	233,1	0,3%	38,0%
Mercosur	4.243,2	7,3%	5.283,4	7,9%	24,5%
P4	79,0	0,1%	140,5	0,2%	77,9%
Área del Euro	13.943,9	24,1%	14.365,1	21,5%	3,0%
Resto UE	1.954,6	3,4%	1.984,4	3,0%	1,5%
Cuba	47,9	0,1%	64,3	0,1%	34,1%
Japón	6.374,1	11,0%	7.234,6	10,8%	13,5%
Sin Acuerdos Vigentes	5.168,1	8,9%	5.895,2	8,8%	14,1%
Total Exportaciones de Chile	57.756,6	100,0%	66.718,6	100,0%	15,5%

Fuente: DIRECON, Departamento de Estudios e Informaciones, en base a cifras del Banco Central de Chile. PRC/prc.

Para el sector Agricultura, Fruticultura, Ganadería, Silvicultura y Pesca Extractiva, clasificados de acuerdo a la CIU, los principales destinos de las exportaciones chilenas el año 2007 fueron Estados Unidos y la Unión Europea (27), quienes concentraron un 42,4% y 26,6% del total de las exportaciones correspondiente a esta categoría, respectivamente. Ello tras registrar durante el año 2007 envíos desde dicho sector por montos equivalentes a US\$ 1.304 millones y US\$ 818,6 millones hacia cada uno de estos destinos.

Para el sector minería, tres destinos concentran el 60% de las exportaciones: Unión Europea (27) con una participación de 26,9%, seguido de la República Popular China y Japón con 20,2% y 12,9% respectivamente.

Las exportaciones de origen industrial, según clasificación CIU, se dirigieron principalmente a Unión Europea (19,3%), Estados Unidos (15,5%), Mercosur (12,2%) y a la Comunidad Andina (10,1%) como se puede observar en el cuadro presentado a continuación.

Cuadro N°3
Participación de las Exportaciones
por Destino y CIU, 2007
(En porcentajes)

	Agric., Frut., Gan., Sil., Pesca	Minería	Industria	Otros
Canadá	1,2	2,0	1,5	3,2
Centro América	1,0	0,0	2,7	0,5
Comunidad Andina	4,4	0,3	10,1	22,2
Mercosur	5,7	5,9	12,2	20,8
México	2,8	2,4	6,0	3,4
Estados Unidos	42,4	9,8	15,5	16,8
Japón	2,0	12,9	8,1	0,8
Corea	1,6	7,2	3,5	0,0
China	1,6	20,2	7,2	0,7
India	0,3	5,1	0,3	0,0
Unión Europea (27)	26,6	26,9	19,3	18,9
Efta	0,5	0,4	0,3	1,0
Resto del Mundo	9,9	7,0	13,4	11,6
Total Exportaciones	100	100	100	100

Fuente: DIRECON, Departamento de Estudios e Informaciones, en base a cifras del Banco Central de Chile. PRC/prc.

1.2.2. Origen de las importaciones

Del total de las compras realizadas por Chile el año 2007, el 90,2% provienen de países o bloques con acuerdos comerciales y 9,8% de países sin acuerdos vigentes. Nuevamente Mercosur es el principal origen de nuestras importaciones, bloque del cual provino el 21,9% del total de compras realizadas por Chile al mundo, seguido por Estados Unidos (17%), el Área de Euro (11,6%) y la República Popular China (11,4%).

Durante el año 2007, las importaciones provenientes de la totalidad de los orígenes, muestran variaciones positivas con respecto a igual periodo del año anterior. De estas se destaca principalmente el fuerte crecimiento de las

importaciones provenientes desde Centro América, el bloque P4 y Canadá en un 298,1%, 121,6% y 102,8% respectivamente. Las compras realizadas a países sin acuerdos vigentes presentaron un crecimiento anual de tan sólo un 2,7% (Cuadro 4).

Al analizar las importaciones según tipo de bien, se tiene que las compras realizadas por Chile al resto del mundo en Bienes de Consumo, Bienes Intermedios y Bienes de Capital totalizaron montos equivalentes a US\$ 9.301,3 millones, US\$ 24.456 millones y 7.191,8 millones respectivamente. Las internaciones de Bienes de Consumos fueron las que presentaron mayor dinamismo tras crecer el 2007 un 58,7% en relación al 2006. En tanto, las compras de Bienes de Capital presentaron una disminución respecto del año 2006 de US\$ 83,1 millones.

Mercosur fue el primer origen de nuestras compras de Bienes de Consumo y Bienes Intermedios, alcanzando una participación en el total importado por Chile desde el mundo de 27,6% y 22,5% respectivamente. Cabe señalar, el fuerte crecimiento que experimentaron las compras de Bienes de Consumo realizadas por Chile a dicho socio comercial, que pasaron de US\$ 970,3 millones el año 2006 a US\$ 2571,3 millones el año 2007, lo que le significó una variación anual positiva de 165%.

Cuadro N°4
Importaciones Chilenas según Origen, 2007
(En millones de dólares CIF, de cada año)

	2006		2006		Variación % 2007/2006
	MM US\$	Participación	MM US\$	Participación	
Acuerdos Vigentes	30.819,3	88,3%	38.747,6	90,2%	25,7%
Canadá	482,9	1,4%	979,1	2,3%	102,8%
Corea del Sur	1.641,9	4,7%	3.114,5	7,3%	89,7%
Estados Unidos	5.592,1	16,0%	7.290,8	17,0%	30,4%
México	1.003,2	2,9%	1.349,5	3,1%	34,5%
R.P. China	3.491,4	10,0%	4.886,0	11,4%	39,9%
India	164,5	0,5%	207,8	0,5%	26,3%
Centro América	17,8	0,1%	70,8	0,2%	298,1%
Comunidad Andina	2.457,3	7,0%	3.384,1	7,9%	37,7%
Efta	202,4	0,6%	283,6	0,7%	40,1%
Mercosur	9.313,2	26,7%	9.401,0	21,9%	0,9%
P4	71,4	0,2%	158,2	0,4%	121,6%
Área del Euro	4.336,9	12,4%	4.964,3	11,6%	14,5%
Resto UE	892,9	2,6%	1.041,0	2,4%	16,6%
Japón	1.150,0	3,3%	1.613,9	3,8%	40,3%
Cuba	1,5	0,0%	2,9	0,0%	95,8%
Sin Acuerdos Vigentes	4.092,8	11,7%	4.201,4	9,8%	2,7%
Total Importaciones de Chile	34.912,0	100,0%	42.949,0	100,0%	23,0%

Fuente: DIRECON, Departamento de Estudios e Informaciones, en base a cifras del Banco Central de Chile. PRC/prc.

El segundo proveedor de Bienes de Consumo, durante el año 2007 fue la República Popular China con una participación de 26,9% del total de las compras, seguido por la Unión Europea con un 9,6% (Cuadro 5).

El segundo proveedor de Bienes Intermedios fue Estados Unidos con una participación de 19,1%. Destaca el crecimiento de las compras de este tipo de bien realizadas a dicho socio comercial, que pasaron de US\$ 3650,9 millones el año 2006 a US\$ 5050,5 millones el año 2007, lo que significó un crecimiento de 38,3%.

Dentro de los Bienes Intermedios, las importaciones de Petróleo totalizaron US\$ 5.018,3 millones, dentro de los cuales Mercosur se destaca como el principal abastecedor (30,9%) seguido de la Comunidad Andina (27,6%). Cabe señalar, que si bien Mercosur continua siendo el principal origen de las compras de petróleo que Chile realiza al mundo, durante el año 2007 se registró una disminución en los envíos de este *commodity* desde este bloque comercial de US\$ 392,8 millones.

Los principales proveedores de Otros Combustibles fueron Corea (31,8%), Estados Unidos (31%), y el bloque Mercosur (12,4%) de donde proviene el 75,2% de las compras chilenas.

En el periodo señalado, las importaciones de Bienes de Capital al mundo sumaron US\$ 7.191,8 millones destacándose como principal proveedor de Chile la Unión Europea (27%), seguida de Estados Unidos (24,5%) y Mercosur (12,1%).

Cuadro N°5
Participación de las Importaciones por Origen y
Tipo de Bien, 2007
(En porcentajes)

	Bs. Consumo	Bs. Intermedios	Bs. Capital	Petróleo	Combustibles
Mercosur	27,6	22,5	12,1	30,9	12,4
Unión Europea (27)	9,6	12,0	27,0	0,0	1,8
Estados Unidos	5,1	19,1	24,5	0,0	31,0
Comunidad Andina	2,4	11,9	0,1	27,6	4,0
Centro América	0,1	0,2	0,0	0,0	0,0
México	6,9	2,0	2,5	0,0	0,0
Canadá	0,5	3,1	1,5	0,0	9,5
Corea	7,3	8,3	3,4	0,0	31,8
Efta	0,8	0,5	1,1	0,0	0,0
China	26,9	5,7	12,2	0,0	0,2
Japón	5,5	2,0	7,9	0,0	3,9
Resto del Mundo	7,2	12,6	7,8	41,5	5,4
Total de Importaciones	100	100	100	100	100

Fuente: DIRECON, Departamento de Estudios e Informaciones, en base a cifras del Banco Central de Chile. PRC/prc.

2. RELACIÓN BILATERAL DE LOS PRINCIPALES SOCIOS COMERCIALES

2. RELACIÓN BILATERAL DE LOS PRINCIPALES SOCIOS COMERCIALES

2.1. Estados Unidos

Durante el cuarto trimestre del año 2007 el crecimiento anualizado de la economía de Estados Unidos fue de 0,6%, cifra bastante inferior a lo estimado por los analistas, que pronosticaban un aumento de 1,2% y muy por debajo del crecimiento de 4,9% presentado el tercer trimestre del año 2007¹². De acuerdo con las estadísticas preliminares, el crecimiento del producto interno bruto de Estados Unidos el año 2007 fue de 2,2%, el menor nivel registrado desde hace cinco años. Situación que de acuerdo a las estimaciones realizadas por el Fondo Monetario Internacional, llegaría el año 2008 a un 1,5%. Ello como consecuencia principalmente de la desaceleración del gasto de los consumidores y de las empresas.

El leve aumento del producto interno bruto real en el cuarto trimestre refleja principalmente las contribuciones positivas del gasto de consumo personal, las exportaciones, la inversión no residencial y el gasto de gobierno. Componentes que han compensado en gran medida las caídas de la inversión residencial y la inversión fija (Cuadro N° 1).

La desaceleración del producto interno bruto del cuarto trimestre en relación al resultado obtenido el trimestre anterior, refleja la disminución de las inversiones y la desaceleración de las exportaciones. Estas últimas crecieron tan sólo un 3,9%, incremento bastante inferior al 19,1% alcanzado el trimestre previo, ello pese a la depreciación que ha experimentado el dólar. (Cuadro N° 1). La caída de las exportaciones totales durante el trimestre se debió a la disminución de envíos de bienes, componente que creció tan sólo 2,4%, después de haberse incrementado el tercer trimestre un 26,2%. Por su parte las exportaciones de servicio crecieron el último trimestre del año un 7,5%, cifra superior a la registrada el tercer previo donde las exportaciones de dicho componente registraron un crecimiento de 4%.

Los datos para el cuarto trimestre muestran una reducción de la inversión privada doméstica bruta, tras presentar una variación anual negativa de 10,2%, luego de crecer el tercer trimestre un 5%. La inversión residencial, fue la que más contribuyó a la desaceleración del crecimiento de este sector, en efecto, los constructores redujeron las inversiones en viviendas a un ritmo del 23,9%, la mayor caída registrada desde que se iniciara la crisis del sector hipotecario de Estados Unidos (cuadro N° 1). Lo que viene a reflejar la magnitud que ha alcanzado la crisis del sector de la vivienda.

El gasto personal en consumo se incremento el cuarto trimestre un 2%, después de crecer el tercer trimestre un 2,8%. Situación que viene a reflejar la caída experimentada en la confianza de los consumidores americanos. En efecto, el índice de confianza sobre las condiciones actuales de la economía descendió a 91 puntos en diciembre de 2007, su nivel más bajo desde marzo del 2003. Por su parte, el índice de expectativas de los estadounidenses en torno al comportamiento de la economía en los próximos meses fue de 65,6 puntos, mostrando un retroceso de 0,6 puntos respecto del mes de noviembre cuando el índice alcanzó los 66,2 puntos.

Cuadro N°1
Variación Trimestral de Cuentas Nacionales de
Estados Unidos, 2006-2007
(En porcentajes)

	2006				2007			
	I	II	III	IV	I	II	III	IV*
Producto Interno Bruto	4,8	2,4	1,1	2,1	0,6	3,8	4,9	0,6
Gasto personal en consumo	4,4	2,4	2,8	3,9	3,7	1,4	2,8	2
Bienes durables	16,6	0,8	5,6	3,9	8,8	1,7	4,5	4,2
Bienes no durables	4,5	2,3	3,2	4,3	3,0	-0,5	2,2	1,9
Servicios	2,1	2,7	2,0	3,7	3,1	2,3	2,8	1,6
Inversión privada doméstica bruta	4,3	0,6	-4,1	-14,1	-8,2	4,6	5	-10,2
Inversión fija	7,9	-1,9	-4,7	-7,1	-4,4	3,2	-0,7	-2,6
Inversión no residencial	13,3	4,2	5,1	-1,4	2,1	11	9,3	7,5
Inversión residencial	-0,7	-11,7	-20,4	-17,2	-16,3	-11,8	-20,5	-23,9
Exportaciones	11,5	5,7	5,7	14,3	1,1	7,5	19,1	3,9
Importaciones	6,9	0,9	5,4	1,6	3,9	-2,7	4,4	0,3
Gasto de gobierno	4,9	1,0	0,8	3,5	-0,5	4,1	3,8	2,6

Fuente: Departamento de Comercio de los EE.UU. PRC/prc.
(*): Cifras provisionarias.

¹² Departamento de Comercio de EE.UU.

Tras darse a conocer las primeras estimaciones del producto interno bruto correspondiente al cuarto trimestre del año 2007, la Reserva Federal decidió recortar por segunda vez en lo que va del año 2008 la tasa de política monetaria, situándola en un 3%, su menor nivel desde junio de 2005. Este recorte de 50 puntos, dejó la tasa de interés de Estados Unidos un punto porcentual por debajo de la tasa referencial de la zona euro y una de las más bajas entre los países desarrollados.

La decisión de la autoridad monetaria se tomó pese al aumento de las presiones inflacionarias y al deterioro del mercado laboral acentuadas el último trimestre. En efecto, el índice de precios del consumo personal, principal indicador observado por el Banco Central estadounidense, alcanzó el cuarto trimestre un 2,7%, superando el nivel alcanzado el tercer trimestre (2%) del año y registrando el mayor incremento de los últimos 18 meses. El Comité de la Reserva Federal espera que la inflación se modere en los próximos trimestres. Cabe señalar, que una aceleración de la inflación sería un problema, puesto que exigiría teóricamente un ajuste monetario en sentido exactamente opuesto a las medidas tomadas contra la recesión.

Se estima que las disminuciones en la tasa de interés continuarían durante el año 2008, situación que dejó de manifiesto la Reserva Federal en su comunicado del 22 de enero del año en curso, señalando que en la actualidad la prioridad es el crecimiento de la economía de Estados Unidos. En esta dirección, el Banco Central estadounidense planteó que la baja de la tasa, combinada con las medidas precedentes de flexibilización de la política monetaria, debería ayudar a promover un crecimiento moderado a mediano plazo.

En relación a las condiciones del mercado laboral, los datos entregados por el departamento de trabajo estadounidense¹³, muestran que la tasa de desempleo promedio anual durante el año 2007 fue de un 4,6%, cifra que alcanzó el 4,8% el cuarto trimestre de dicho año, marcado principalmente por la tasa de desempleo de diciembre que alcanzó el 5%, presentando un aumento de 0,2 y 0,3 puntos porcentuales en relación a la tasa alcanzada el mes

de octubre y noviembre respectivamente. El número de personas desempleadas se incrementó en 474.000 en diciembre llegando a 7,7 millones.

En noviembre, el empleo disminuyó en varias industrias relacionadas con la construcción de viviendas y el sector financiero. En efecto, el empleo en el sector de la construcción disminuyó en 24.000 puestos de trabajo, mientras que dentro de las actividades financieras, el empleo en la intermediación de crédito, que incluye préstamos hipotecarios y de las actividades conexas disminuyó en 13.000 puestos. Por su parte, el desempleo de la industria manufacturera continuó aumentando durante ese mes, ello tras disminuir 31.000 puestos de trabajo. Dentro de este último sector, las caídas más fuertes se produjeron en el sector de componentes, principalmente los vehículos de motor y piezas (-6.000), Los productos de la madera (-4.000), equipos eléctricos y electrodomésticos (-3.000), y textiles (-2.000). En diciembre, el empleo en la construcción se redujo en 49.000 puestos, acumulando desde septiembre de 2006 las 236.000 personas. Dentro de las actividades financieras, la actividad de intermediación de crédito perdió 7.000 puestos de trabajo durante el último.

Los datos de empleo reflejan como la debilidad del mercado de la vivienda se ha propagado a otros sectores de la economía, en particular al sector financiero y al manufacturero. Este último se contrajo inesperadamente en diciembre a su nivel más bajo desde abril de 2003.

Cabe destacar que el crecimiento del empleo en varias industrias de proveedores de servicios, incluidos los servicios profesionales y técnicos, la salud y la alimentación, compensó en gran medida las pérdidas de empleo en el sector de la construcción, el sector financiero y la industria manufacturera.

2.1.1 Comercio bilateral con Chile

En materia comercial, durante el año 2007 el intercambio comercial bilateral entre Chile y Estados Unidos totalizó US\$ 16.035,5 millones lo cual significó un aumento de 7,7% respecto del año anterior. Este crecimiento se explica por el aumento en el valor de las importaciones realizadas desde

¹³ Ver : www.bls.gov

Estados Unidos, las que implicaron aportes al intercambio US\$ 1.698,7 millones adicionales, ello pese a la disminución presentada por las exportaciones que Estados Unidos realiza al mundo, que crecieron durante el cuarto trimestre sólo un 3,9%. Cabe señalar que Estados Unidos sigue siendo el primer socio comercial individual en estos términos, con una participación de 14,6% en el intercambio comercial total de Chile, seguido por la República Popular China y Japón, con una participación del 13,7% y 8,1% respectivamente.

La balanza comercial con Estados Unidos presentó un superávit de US\$ 1.453,9 millones, lo que significó una disminución anual de 60,7% respecto del año 2006. No obstante, el saldo de la balanza comercial del año 2007 con dicho socio comercial, es el séptimo mayor superávit comercial individual después de Japón (US\$ 5.620,7 millones), China (US\$ 5.234,9 millones), Holanda (US\$ 3.717,4 millones), Italia (US\$ 2.747,1 millones), India (US\$ 2.041,1 millones) y Francia (US\$ 1.604,8 millones). Al descontar el cobre, el petróleo y gas natural en el cálculo de la balanza comercial, ésta presenta un déficit de US\$ 1.708,7 millones, monto bastante superior al alcanzado el mismo periodo del año 2006, donde el déficit era de sólo US\$ 318,7 millones.

El valor exportado por Chile hacia los Estados Unidos presentó una disminución de un 5,9%, pasando de US\$ 9.290,5 millones el año 2006 a US\$ 8.744,7 millones durante el año 2007, mientras que las exportaciones de Chile al mundo crecieron un 15,5% en el mismo periodo. Situación que se condice con la tendencia a la baja que han presentado las importaciones realizadas por Estados Unidos al mundo, que durante el cuarto trimestre registraron un crecimiento de un 0,3% después de crecer el tercer trimestre un 4,4%. Cabe señalar, que si bien el monto exportado hacia Estados Unidos disminuyó el año 2007 lo hizo sólo respecto al año 2006.

La participación de Estados Unidos en el total exportado por Chile al mundo representa un 13,1%, cifra que lo ubica como el segundo destino individual después de la República Popular China (15,2%). Se destaca lo sucedido con las exportaciones no cobre, que presentan un crecimiento de 5,9% a dicho país durante el

período, alcanzando a US\$ 5.582 millones. Cabe señalar que Estados Unidos es el principal destino de nuestras exportaciones no cobre durante el año 2007 con una participación de un 19%, seguido por el Área del Euro (17,7%).

Conforme a la clasificación CIU, un 47,9% y un 42,8% de las exportaciones chilenas correspondientes al sector agricultura y fruticultura respectivamente, se dirigieron a Estados Unidos durante el año 2007. Por su parte, los envíos pertenecientes al sector Forestales y muebles de la madera representaron un 38% a este destino durante el período. Siguiendo en importancia los productos de barro, loza y porcelana con un 24,4%.

Cabe señalar que la disminución de envíos realizados por el sector Forestal y Muebles de la Madera hacia Estados Unidos, guarda directa relación con la crisis *subprime*, que redujo drásticamente la edificación de viviendas en Estados Unidos, lo que afectó a las empresas chilenas, que debieron salir a buscar nuevos mercados para sus productos. En efecto, pese a la caída de envíos de productos forestales dirigidos a Estados Unidos, las exportaciones de Chile al mundo realizadas por este sector se incrementaron el año 2007 un 1,4%.

Las exportaciones del sector industrial realizadas por Chile durante el 2007, totalizaron un valor de US\$ 20.348,9 millones, de los cuales US\$ 3.153,1 se dirigieron a Estados Unidos. Se destaca la importancia que tiene el sector dentro de los envíos que realiza Chile a dicho socio comercial, que el año 2007 equivalió al 36,1% del total. Teniendo una participación relevante dentro de los envíos del sector, la industria alimentaria y de bebidas seguida de los productos forestales y muebles de la madera, con envíos equivalentes al 45,7% y 24,5% respectivamente, del total exportado por el sector ha dicho mercado.

La participación del sector minería en los envíos a Estados Unidos, presentó una baja en términos relativos respecto del año 2006, pasando del 51,6% a 47,9% del total exportado por Chile a ese destino. Situación explicada por la disminución de US\$ 854,7 millones registrada en los envíos de cobre durante el año 2007 hacia Estados Unidos. En relación al resto de la minería clasificada de

acuerdo a la CIU, se observa un crecimiento de 33% en relación al año 2006.

Cabe señalar, que Estados Unidos recibió el año 2007 el 8,5% del total de envíos de cobre que Chile realiza el mundo, disminuyendo su participación en relación al 2006, año en el cual el 12,2% del total de cobre exportado era dirigido hacia el mercado norteamericano.

Cuadro N°2
Exportaciones de Chile a Estados Unidos
2006-2007
(En millones de dólares)

Sector CIU	Exportaciones a EEUU Millones de dólares		Crecimiento % Exportaciones 2007	Participación Exportaciones Xs. EEUU/Xs. Mundo	
	2006	2007		2006	2007
Agricultura	131,9	156,7	18,8	48,3	47,9
Alimentos y alimentos forrajeros	1069,6	1255,4	17,4	21,3	20,8
Bebidas, líquidos, alcoholes y tabacos	285,9	186,8	-34,7	18,6	13,9
Celulosa, papel, cartón, editoriales e imprenta	42,6	51,9	21,8	2,2	1,8
Cobre	4.017,4	3.162,7	-21,3	12,2	8,5
Curtiembre, talabartería, cuero y pieles, calzado	0,5	0,9	80,0	1,4	2,2
Forestales y muebles de madera	1034,7	773,8	-25,2	51,6	38,0
Fruticultura	992,4	1137,2	14,6	44,0	42,8
Ganadería	2,7	3,1	14,8	7,4	9,5
Industria básica del hierro y del acero, industria básica de metales no ferrosos	159,8	250,8	56,9	12,7	10,3
Industria manufacturera no expresada	2,5	2,1	-16,0	11,7	8,8
Otros	73,9	94,5	27,9	19,7	16,7
Pesca Extractiva	3,4	3,6	5,9	10,0	8,6
Productos de barro, loza y porcelana, vidrio y productos minerales no metálicos	34,4	26,6	-22,7	38,5	24,4
Productos metálicos, maquinaria, equipos, material eléctrico e instrumentos de medida	131	183,4	40,0	12,1	14,0
Productos químicos básicos y preparados, petróleo y derivados, caucho y plástico	494,4	396,3	-19,8	11,9	10,3
Resto de minería	775	1030,4	33,0	16,9	19,3
Silvicultura	5	3,4	-32,0	22,8	17,9
Textiles y confecciones de prendas de vestir	33,3	25,1	-24,6	20,1	11,1
Total	9.290,4	8.744,7	-5,9	16,1	13,1

Fuente: DIRECON, Departamento de Estudios e Informaciones, en base a cifras del Banco Central de Chile. PRC/prc.

En relación a los 25 principales productos exportados en valor hacia Estados Unidos durante el año 2007, es posible apreciar que ellos representan el 73% del total exportado al país del norte. El principal producto exportado el año 2007 correspondió a los cátodos y secciones de cátodos de cobre refinado con una participación equivalente a 27,7%, producto que también se ubica como el principal envío de Chile al mundo con una participación del 29,7%.

El segundo principal producto exportado por Chile a Estados Unidos fue el cobre para el afino, mercancía que registra envíos por un monto de US\$ 581,5 millones, alcanzando una participación de un 6,7% del total de ventas realizadas por Chile al país del norte. Le siguen en importancia los filetes de salmones del Atlántico y salmones del Danubio (5,6%), minerales de molibdenos concentrados, sin tostar (4,5%) y las demás formas de oro, en bruto para uso no monetario (3,6%).

Durante el año 2007, las importaciones de Chile desde Estados Unidos, experimentaron un crecimiento anual de 30,4%, alcanzando los US\$ 7.290,8 millones, aumento muy por sobre el registrado por las internaciones desde el mundo que fue de 23%. En cuanto a la participación en el total importado, este origen fue el primer abastecedor individual con un 17%, seguido por la República Popular China que concentra el 11,4% de nuestras compras.

El aumento de los montos importados desde Estados Unidos, se debió principalmente al incremento que experimentaron durante el año 2007 las internaciones de bienes intermedios, mercancías que representaron el 69,3% del valor de nuestras importaciones provenientes desde dicho socio comercial y cuyo crecimiento anual fue de 38,3% respecto al año 2006. Dentro de este ítem se destaca el crecimiento de las importaciones de otros combustibles y lubricantes, mercancía que el 2007 totalizó US\$ 1.757,7 millones, US\$ 494 millones más que lo registrado el año 2006.

Si bien las importaciones clasificadas según tipo de bien han estado lideradas por los bienes intermedios, se observan también incrementos en los montos importados de bienes de consumo y capital. En efecto, las cifras muestran que para el año 2007 las importaciones de bienes de consumo experimentaron un crecimiento anual de 36%, en tanto que las compras de bienes de capital crecieron el mismo periodo un 10,9% respecto del año 2006.

Finalmente, los 25 principales productos importados durante el año 2007 representan el 43,3% del total importado desde Estados Unidos. Los mayores valores corresponden a: aceites combustibles destilados (17,2%), los demás volquetes automotores (4,1%), gasolina para vehículos terrestres (3%) y los demás trigos y morcajo (1,9%). De éstos, todos se encuentran entre los 25 productos importados desde el mundo en el mismo periodo¹⁴.

¹⁴ Véase Anexo N° 49.

2.2. Unión Europea

De acuerdo a la Comisión Europea en su informe de octubre del 2007¹⁵, el crecimiento económico de los países de la UE alcanzó en el año 2007 a un 2,6% en la zona del euro¹⁶ y a un 2,9% en el conjunto de países que integran la Unión Europea (27). Estas tasas fueron ligeramente inferiores a las logradas en el año 2006.

Cuadro N°3

Evolución reciente y previsiones de crecimiento del PIB de los países que integran la UE
(En porcentajes)

	2005		2006		Tasas de crecimiento anual (%)					
					2007		2008		2009	
			IV 2007**	X-2007**	IV 2007**	X-2007**	X-2007**	X-2007**	X-2007**	X-2007**
Area del Euro (15)*	1,5	2,8	2,6	2,6	2,5	2,2	2,1	2,1	2,1	2,1
1 Alemania	0,8	2,9	2,5	2,5	2,4	2,1	2,2	2,2	2,2	2,2
2 Austria	2,0	3,3	2,9	3,3	2,5	2,7	2,4	2,4	2,4	2,4
3 Bélgica	1,7	2,8	2,3	2,7	2,2	2,1	2,1	2,1	2,1	2,1
4 Chipre	3,9	3,8	3,8	3,8	3,9	3,9	3,9	3,9	3,9	3,9
5 España	3,6	3,9	3,7	3,8	3,4	3,0	2,3	2,3	2,3	2,3
6 Eslovenia	4,1	5,7	4,3	6,0	4,0	4,6	4,0	4,6	4,0	4,0
7 Finlandia	2,9	5,0	3,1	4,3	2,7	3,4	2,8	2,8	2,8	2,8
8 Francia	1,7	2,0	2,4	1,9	2,3	2,0	1,8	1,8	1,8	1,8
9 Grecia	3,7	4,3	3,7	4,1	3,7	3,8	3,7	3,8	3,7	3,7
10 Holanda	1,5	3,0	2,8	2,7	2,6	2,6	2,5	2,5	2,5	2,5
11 Irlanda	5,9	5,7	5,0	4,9	4,0	3,5	3,8	3,8	3,8	3,8
12 Italia	0,1	1,9	1,9	1,9	1,7	1,4	1,6	1,6	1,6	1,6
13 Luxemburgo	5,0	6,1	5,0	5,2	4,7	4,7	4,5	4,5	4,5	4,5
14 Malta	3,1	3,2	3,0	3,1	2,8	2,8	2,9	2,9	2,9	2,9
15 Portugal	0,5	1,3	1,8	1,8	2,0	2,0	2,1	2,1	2,1	2,1
16 Bulgaria	6,2	6,1	6,1	6,3	6,2	6,0	6,2	6,2	6,2	6,2
17 Dinamarca	3,1	3,5	2,3	1,9	2,0	1,3	1,4	1,4	1,4	1,4
18 Estonia	10,2	11,2	8,7	7,8	8,2	6,4	6,2	6,2	6,2	6,2
19 Hungría	4,1	3,9	2,4	2,0	2,6	2,6	3,4	3,4	3,4	3,4
20 Inglaterra	1,8	2,8	2,8	3,1	2,5	2,2	2,5	2,5	2,5	2,5
21 Letonia	10,6	11,9	9,6	10,5	7,9	7,2	6,2	6,2	6,2	6,2
22 Lituania	7,9	7,7	7,3	8,5	6,3	7,5	6,3	6,3	6,3	6,3
23 Polonia	3,6	6,1	6,1	6,5	5,5	5,6	5,2	5,2	5,2	5,2
24 República Eslovaca	6,0	8,3	8,5	8,7	6,5	7,0	6,2	6,2	6,2	6,2
25 República Checa	6,4	6,4	4,9	5,8	4,9	5,0	4,9	4,9	4,9	4,9
26 Rumania	4,1	7,7	6,7	6,0	6,3	5,9	5,8	5,8	5,8	5,8
27 Suecia	2,9	4,2	3,8	3,4	3,3	3,1	2,4	2,4	2,4	2,4
Total Unión Europea (27)	1,8	3,0	2,9	2,9	2,7	2,4	2,4	2,4	2,4	2,4

(*) En enero del año 2008 se incorporaron al área del euro, Chipre y Malta.

(**) Las previsiones presentadas en cada columna corresponden al Economic Forecast de primavera (IV 2007) y de otoño (X 2007).

Fuente: Comisión Europea, "Economic Forecast". Otoño 2007. IFC/ifc.

Las previsiones de crecimiento de la actividad económica para el conjunto de países de la UE son de un 2,4% para este año y el próximo, mientras en los países de la zona del euro (15 países) las tasas estimadas serían inferiores, llegando a un 2,2% en el 2008 y a un 2,1% en el 2009. Estas tasas de crecimiento del PIB se situarían tres décimas

porcentuales por debajo de las previsiones hechas por la CE en su informe de primavera.

Entre los siete países de mayor tamaño¹⁷, aquellos del área del euro que mostraron un mayor ritmo de crecimiento en el 2007 fueron España, Holanda y Alemania. Entre los demás, cabe destacar el crecimiento de Polonia e Inglaterra. Según las previsiones más recientes de la Comisión Europea, las tasas de aumento del PIB más elevadas en los años 2008 y 2009 se lograrían en países más pequeños, destacándose en el área del euro Luxemburgo, Eslovenia, Chipre, Grecia e Irlanda. En el resto de los países (12) resalta el mayor crecimiento esperado para este año y el próximo por Lituania, Letonia, República Eslovaca, Estonia, Bulgaria y Rumania.

Las perspectivas son de un mejoramiento de los ingresos por habitante de los países más pequeños, lo cual podría conducir en el mediano plazo a disminuir la brecha existente entre en ingreso por habitante de los países pequeños y grandes.

Cuadro N°4

Composición del PIB y de la demanda final UE 27.
Estimaciones Otoño 2007.

(En billones de euros nominales y en porcentajes)

	2006		Tasas reales de variación anual (%)			
	Bill. de euros	% PIB	2006	2007	2008	2009
Consumo privado	6.709,8	57,8%	2,2	2,3	2,4	2,2
Consumo del gobierno	2.414,5	20,8%	2,0	2,0	2,0	1,9
Formación bruta de capital fijo	2.401,3	20,7%	5,9	5,6	3,5	3,4
Variación de inventarios	45,5	0,4%	0,3	0,4	0,4	0,5
Exportación de bienes y servicios	4.597,6	39,6%	8,7	6,3	5,8	5,8
Demanda final	16.168,7	139,3%	4,6	3,9	3,5	3,5
Importación de bienes y servicios (-)	4.565,0	39,3%	8,7	6,3	6,1	5,8
PIB	11.603,7	100,0%	3,0	2,9	2,4	2,4
PIB área del euro	8.473,8	73,0%	2,8	2,6	2,2	2,1

Fuente: Comisión Europea, "Economic Forecast". Octubre 2007. IFC/ifc.

El crecimiento de la actividad económica en los países de la UE se ha basado en un aumento sostenido de la demanda interna y en particular del consumo privado y del consumo del gobierno cuyas tasas de aumento se prevé se mantendrán en este año y en el próximo. En cambio, las tasas anuales de aumento de la formación de capital fijo se estima disminuirán en torno al 40%, en los años 2008 y 2009.

¹⁵ Comisión Europea "Economic Forecast". Otoño 2007. Octubre.

¹⁶ El 1° de enero del año 2008 se incorporaron a la UE Chipre y Malta.

¹⁷ Alemania, España, Francia, Holanda, Italia, Inglaterra y Polonia representan cerca del 80% del PIB de la UE.

Las inversiones en construcción es probable que sean aquellas más afectadas por condiciones crediticias más estrechas y por mayores exigencias de respaldos colaterales, lo cual afectaría particularmente a España e Irlanda. En cambio, las inversiones en equipos podrían mantener su ritmo de expansión dada la mantención de las tasas de ganancias de las empresas en el sectores industriales y de servicios, junto con un elevado grado de utilización de la capacidad instalada y favorables expectativas de expansión de la demanda.

Se estima que en el año 2008 la actividad económica recibirá una contribución neta favorable del sector externo, previéndose que la caída de la demanda del mercado estadounidense debiese verse contrarrestada por el crecimiento de la demanda de los mercados emergentes, particularmente de Asia y de los países exportadores de petróleo.

Las exportaciones de bienes y servicios en este año y el próximo tendrán un ritmo de expansión en términos reales más bajo que alcanzado en los años 2006 y 2007, llegando a una tasa de 5,8% anual, mientras las importaciones de bienes y servicios crecerán con tasas decrecientes de 6,1% y 5,8% respectivamente.

A pesar de la importante apreciación del euro respecto del dólar y del yen, los flujos de comercio se proyecta seguirán manteniendo en promedio tasas de expansión en términos reales superiores al doble del crecimiento de la actividad económica de los países de la UE.

Una explicación de ello radica en el mayor dinamismo que ha ido alcanzando el comercio intra-UE¹⁸. Esto ha reducido la pérdida de competitividad por los precios de los bienes y servicios provenientes de la UE frente a la depreciación del dólar y de otras monedas extra-UE, respecto del euro.

En relación a la inflación, para el conjunto de países de la UE 27, las previsiones más recientes son de un leve aumento de la tasa de variación de los precios al

consumidor, desde un 2,3% en el año 2007 a un 2,4% en el año 2008 y a un 2,2% en el año 2009. En el área del euro el aumento de los precios al consumidor fue ligeramente menor llegando en el año 2007 a un 2,0%. Se ha estimado que llegará a un 2,1% y 2,0%, en los dos años siguientes.

El efecto del alza esperada en el precio de petróleo y de los alimentos en el año 2008, explicarían la mayor inflación estimada para este año en los países de la UE, mientras los supuestos serían de una menor presión sobre los precios, de estos dos componentes en el año 2009. Por otra parte, las alzas de los salarios y de la productividad previstas para los años 2008 y 2009, permitirían esperar presiones moderadas sobre el nivel de precios.

En el mercado laboral, la tasa de empleo de la fuerza de trabajo experimentó un importante aumento en el año 2007. Se ha estimado una creación de 3.6 millones de empleos en el año 2007 de los cuales 2.3 millones habrían correspondido al área del euro.

Para el año 2008 se prevé una desaceleración en el crecimiento del empleo a cerca de un 1% al año para la UE (27) y el área del euro, con una marcada caída en la creación de empleos en Alemania, España y Polonia entre los países de gran tamaño. Sin embargo, el aumento de los empleos entre los años 2008 y 2009 se ha estimado en 4,5 millones de los cuales 3,2 millones corresponderían al área del euro. Con ello, la tasa de empleo se elevaría en el año 2009 sobre el 66% de la población en edad de trabajar.

La tasa de desempleo en la UE (27) disminuiría desde un 7,1% en el año 2007 a 6,8% y 6,6% en los años 2008 y 2009 respectivamente, mientras en el área del euro se mantendrían tasas ligeramente superiores de 7,3% en el año 2007 que llegarían a 7,1% en los dos años siguientes, correspondiendo a los niveles más bajos de desempleo logrado en los últimos quince años.

La situación menos holgada en el mercado del trabajo se prevé podría provocar presiones al alza de los salarios nominales. Los aumentos salariales que en el año 2007 se situaron en torno al 3,0% para el conjunto de la UE (27), podrían elevarse a 3,6% en el 2008, moderándose esta alza en el año 2009. En el área del euro el crecimiento de los salarios de 2,6%

¹⁸ Según estadísticas recientes de la OMC (noviembre 2007) las exportaciones intra-UE representaron 67,3% de las exportaciones totales de la UE, en el año 2006. En el caso de las importaciones un 64,2% del total correspondió a importaciones intra-UE.

en el 2007 se proyecta se elevarían en 3,1% en el 2008, volviendo a un aumento en torno al 2,8% en el 2009, después de una recuperación lograda en la renovación de los contratos en el año 2008, particularmente en Alemania, Italia y Finlandia. En Alemania la restricción en los aumentos salariales se mantuvo hasta ahora, durante varios años.

En el horizonte de estos dos años, la productividad del trabajo se prevé que se mantendría con un aumento de 1,6% anual en la UE y de 1,3% en el área del euro, situándose en torno a los promedios de largo plazo.

La cuenta corriente de la balanza de pagos muestra un equilibrio para el conjunto de países de la UE como en los países del área del euro, pero varía entre los Estados miembros.

Cuadro N°5
Flujos de comercio de los países del área del euro
con el resto del mundo, 2006-2007
(En billones de euros)

	2006	2007
Balanza comercial	13,3	68,2
Exportaciones	1.360,5	1.498,0
Importaciones	1.347,2	1.429,8
Balanza de servicios	34,9	43,4
Exportaciones	423,3	460,5
Importaciones	388,4	417,1
Balance de rentas	7,9	-3,8
Balance de transferencias	-78,8	-78,8
Saldo en cuenta corriente	-22,7	29,0

Fuente: Banco Central Europeo. Boletín mensual enero 2008. IFC/ifc.
(*) Cifras acumuladas en doce meses, hasta octubre de cada año, inclusive.

En algunos países de reciente incorporación a la UE, un déficit en las cuentas externas ha estado ligado a un proceso de captación de ahorro externo, en especial bajo la forma de inversión extranjera directa, fenómeno que ha jugado un rol importante en la búsqueda de una convergencia en los niveles de ingreso por habitante. La dificultad se plantea en la presencia de amplios y crecientes déficits y deudas externas que pudiesen afectar el equilibrio y la estabilidad macroeconómica introduciendo, además, una mayor vulnerabilidad de carácter financiero.

Las finanzas públicas mejoraron en el año 2007 y el déficit presupuestario de la UE (27), pasó de 1,6% del PIB en el 2006 a 1,1% en el 2007, basado principalmente en un aumento de los ingresos fiscales. Se prevé que en este año el déficit se deteriore levemente pasando a un 1,2% del PIB y en el año 2009 se establezca regresando a un 1,1% del PIB. En el área del euro el déficit de 1,5% en el 2006 disminuyó a 0,8% en el 2007, proyectándose para este año un déficit de 0,9%, volviendo en el 2009 a un 0,8% del PIB.

A nivel de los países del área del euro, se prevé un empeoramiento de las finanzas públicas en los años 2008 y 2009 de Irlanda y con una menor intensidad de Bélgica y de Grecia. En Alemania y en Italia hubo un sensible mejoramiento de las cuentas fiscales y en grado menor también en Portugal.

Fuera del área del euro, la situación fiscal mejoró en forma significativa en el año 2007 en Hungría, República Checa y República Eslovaca, mientras empeoró en Polonia (con un presupuesto en expansión) y en Rumania.

La tasa de interés fijada por el Banco Central Europeo (BCE) para la zona del euro, se mantuvo en un nivel de 4% desde el mes de junio del año 2007. En los últimos meses del año el BCE realizó fuertes inyecciones de euros a través de operaciones de mercado abierto, para contrarrestar la pérdida de la liquidez de las instituciones de crédito europeas por las turbulencias de los mercados financieros asociadas a la crisis sub-prime del sistema financiero norteamericano. El nivel de la tasa de interés fijada por el BCE es actualmente inferior a la tasa de política monetaria fijada por el FED de Estados Unidos, la cual disminuyó a 4,25% en diciembre del 2007¹⁹.

Como factores de riesgo la Comisión Europea plantea la posible declinación en el año 2008 de la economía de Estados Unidos más allá de los niveles previstos. Aunque la mayoría de los mercados financieros volvieron a un funcionamiento más estable, en algunos segmentos se aprecia una pérdida de confianza que afecta al crédito y a la provisión de liquidez. El temor es que esta situación

¹⁹ El lunes 21 de enero del presente año, la Reserva Federal de Estados Unidos bajó la tasa de política monetaria a 3,5% y posteriormente el miércoles 30 aplicó una nueva rebaja a 3,0%.

se prolongue en el tiempo, dado que tanto las condiciones del crédito como las disponibilidades crediticias podrían verse seriamente afectadas, más allá de lo considerado en las previsiones recientes de la CE.

Ello tendría un efecto adverso sobre los mercados de la vivienda, especialmente en los Estados Unidos pero también en la UE, exigiendo una prolongación de las medidas correctivas aplicadas por el BCE. Frente a una pérdida de liquidez los países de la UE podrían verse afectados de diferentes maneras. Aquellos países que han tenido un boom reciente de la construcción, financiado con una deuda externa elevada o con una alta proporción de la deuda negociada con tasas de interés variable, estarían más expuestos frente a una caída de la demanda y un estrechamiento de las condiciones crediticias.

Un segundo riesgo, planteado por la CE es la mantención o aumento del déficit de las cuentas externas de los Estados Unidos (a pesar de que en todas las previsiones se contempla una reducción del déficit de la cuenta corriente), por cuanto ello podría traducirse en un aumento de las medidas proteccionistas aplicadas por los Estados Unidos. Otro riesgo está relacionado con una evolución adversa del precio del petróleo.

Desde el punto de vista de la inflación, un riesgo está asociado a un alza de los precios de las materias primas y de los alimentos en el período en estudio, debido a un crecimiento más alto al esperado de la actividad económica y de la demanda ejercida por los países emergentes.

La dinámica en el mercado laboral podría también estar subestimada y los ingresos del trabajo y la confianza de los consumidores podría aumentar más allá de lo previsto. Ello podría facilitar una vuelta hacia tasas declinantes de ahorro, después de un aumento temporal al inicio de este siglo, asociado a la ruptura de la burbuja de los valores bursátiles de las inversiones en nuevas tecnologías de la información. Ello podría redundar en un fortalecimiento del consumo privado.

Se teme que el alza reciente de los precios de los alimentos podría estar creando expectativas inflacionarias y presiones superiores a las

contempladas en el informe. Con las cifras más recientes de aumento de los precios de los alimentos y de la energía²⁰, durante los dos últimos meses del año 2007, se teme que las previsiones de inflación podrían estar subestimadas.

Sin embargo, durante los años recientes las alzas de los precios en dólares del petróleo han tenido un impacto relativamente bajo en la inflación. Ello por las presiones competitivas ejercidas sobre los precios, a través de la globalización de los mercados. La declinación de los precios de otros productos y la apreciación del euro, en parte han contrarrestado el efecto de los mayores precios del petróleo, en la cuantificación de la tasa de inflación interna, en los estados miembros de la UE.

2.2.1 Evolución del tipo de cambio nominal: euros por dólar

La evolución del tipo de cambio nominal euros por dólar mostró una sostenida apreciación del euro desde enero del año 2006. Esta apreciación se acentuó en el último mes de ese año, continuando durante todo el año 2007, con un ritmo mayor de apreciación en los tres últimos meses del año. Ello ha favorecido a las exportaciones de Estados Unidos y de Japón hacia la Unión Europea.

Gráfico N°1
Evolución del tipo de cambio nominal euros por dólar, 2004-2007
(En euros por dólar)

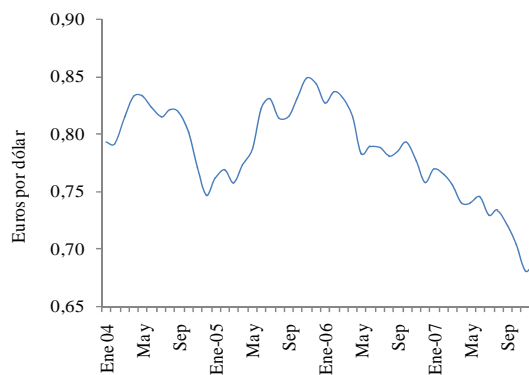

Fuente: Banco Central de Chile. Base de datos estadísticos, IFC/ifc.

²⁰ Las nuevas alzas de los precios del petróleo son indicativas de renovadas tensiones geopolíticas, frente a un fuerte y sostenido aumento de la demanda mundial por este combustible.

2.2.2 Evolución del tipo de cambio nominal pesos por euro

Por su parte, el índice de tipo de cambio real bilateral pesos chilenos por euro experimentó en el año 2007 una ligera disminución de 0,2% (dic.-dic.).

En ello influyó por una parte, la depreciación del tipo de cambio nominal bilateral pesos por euro que aumentó en un 4,4% desde diciembre del 2006 a diciembre del 2007.

Por otra parte, la tasa de inflación en el área del euro aumentó en un 3,1% en el año 2007 (dic.-dic.), porcentaje inferior al logrado por la inflación doméstica, que fue de 7,8% en igual período. Este hecho influyó contrarrestando el efecto del alza del tipo de cambio nominal pesos por euro sobre el índice de TCR bilateral. La leve reducción del TCR bilateral de 0,2% habría actuado en el año 2007 desalentando las exportaciones de Chile hacia los países del área del euro.

En cuanto a los flujos de comercio internacional de la UE, cabe poner de relieve que con la intensificación de los intercambios entre los países que integran la Unión Europea, se aminoró el efecto de apreciación del euro respecto del dólar y del yen, fenómeno que ha estado afectando las exportaciones de la UE hacia Estados Unidos y Japón.

Con estadísticas del año 2006²¹ las exportaciones orientadas a los propios países que conforman la UE representaron un 67,3% del total de exportaciones de la UE, mientras un 32,7% correspondió a ventas realizadas al resto del mundo.

La participación de Chile en las importaciones totales de los países de la UE alcanzó a 0,92% en el año 2006, mientras en el caso de las exportaciones de la UE sólo un 0,35% correspondió a envíos hacia Chile²².

2.2.3 Comercio bilateral Chile – UE

El intercambio comercial de Chile con los países de la UE representó un 20,4% del intercambio total de Chile con el mundo, durante el año 2007. En ese año, un 24,5% de las exportaciones de Chile se orientó hacia los países de la Unión Europea (27 países), correspondiendo un 21,5% a los países del área del euro.

El crecimiento anual de las exportaciones hacia el área del euro (13 países) fue de 3,0% en el 2007, mientras las exportaciones hacia los catorce restantes países miembros de la UE, aumentaron en un 1,5%, en igual período.

Los principales países de la zona del euro hacia los cuales Chile exportó en el año 2007 fueron Holanda, Italia, Francia, Alemania y España. Entre los demás países pertenecientes a la UE cabe destacar las ventas a Inglaterra, Bulgaria, Polonia y Dinamarca.

Las exportaciones de cobre hacia los países de la zona del euro (13 países) representaron en el año 2007 un 63,7% del total exportado, experimentando una disminución de 3,8% respecto del año anterior, mientras las exportaciones no cobre aumentaron en un 17,8% en el año.

Con relación a los demás países miembros de la UE, las exportaciones de cobre tuvieron en el año 2007 una disminución de 13,6%, mientras las exportaciones de productos no cobre hacia esos países miembros aumentaron en un 13,4%.

De acuerdo a la clasificación por actividades económicas (CIU), las exportaciones de la minería (no cobre) hacia la UE (27), representaron en el año 2007 un 28,6% del total exportado por el país, en ese rubro. En el caso de las exportaciones de cobre, ellas se dirigieron en un 26,7% hacia los países de la UE.

Por otra parte, en igual período las exportaciones agrícolas se dirigieron en un 28,4% hacia los países de la Unión Europea, mientras las exportaciones frutícolas lo hicieron en un 26,3% y en un 44,5% las incipientes exportaciones ganaderas del país.

²¹ OMC (2006) "International Trade Statistics".

²² Sistema de información comercial "World Trade Atlas", desarrollado por Global Trade Information Services, Inc.

En alimentos, un 18,7% de los envíos fue a los países de la UE y en bebidas, alcoholes y tabacos un 45,9% tuvo ese destino, mientras en el caso de las exportaciones de celulosa, papel y editoriales un 27,6% se orientó a los mercados de la UE. En los productos de la industria básica del hierro y del acero un 22,8% se exportó a los países de la UE.

Entre los principales productos (no cobre) exportados cabe destacar, los minerales de molibdeno concentrados y tostados, ferromolibdeno, pasta para celulosa, metanol, vinos, filetes y trozos de salmón congelados, plata, yodo, uva fresca, kiwis, cholgas y choritos en conserva .

Al comparar el grado de participación de las exportaciones a la Unión Europea (27) en las exportaciones totales de Chile en los años 2006 y 2007, fue posible estimar un índice cuyo valor superior a uno estaría reflejando un aumento en el año 2007 de la participación de Chile en esos mercados.

Esta situación claramente se aprecia en los rubros de silvicultura, pesca extractiva, bebidas, alcoholes y tabaco, textiles y prendas de vestir, forestales y muebles, celulosa, productos de loza, vidrio y minerales no metálicos, productos de la industria básica del hierro y del acero y otros productos manufacturados.

Las importaciones de Chile desde la UE (27 países) representaron en el año 2007 un 14,0% de las importaciones totales del país. Las importaciones desde el área del euro tuvieron un crecimiento anual de 14,5%, mientras las importaciones desde los demás países miembros de la UE (14) aumentaron en un 16,6% en el año.

Los principales países de la UE desde los cuales Chile importó fueron Alemania, España, Francia, Italia, Suecia y Dinamarca. Entre los países que ingresaron más recientemente a la UE, cabe destacar los montos importados desde Polonia y a la República Checa.

Las importaciones de bienes de consumo representaron un 21,7% de las importaciones totales de Chile desde la UE, en el año 2007. Las importaciones de bienes intermedios constituyeron un 61,6% y un 16,7% las importaciones de bienes de capital.

Entre los principales productos importados cabe poner de relieve los medicamentos, automóviles, beta-caroteno, excavadoras, furgones, neumáticos, aceites combustibles, partes de aparatos eléctricos de telefonía, máquinas y aparatos para empaquetar, chasis cabinados, laminadores de metales, partes de hornos industriales o de laboratorio, tapones de corcho, conductores eléctricos de cobre, artículos de grifería, papel y cartón para escribir, reactivos de diagnóstico o de laboratorio.

El saldo comercial de Chile con la UE (27 países) fue positivo para el país y creciente desde el año 2002 al 2006. En el año 2007 experimentó una ligera disminución alcanzando a US\$ 10.344,1 millones, inferior al nivel del año 2006 en que llegó a US\$ 10.668,8 millones.

En este último año, los principales países de la UE con los cuales este saldo comercial resultó positivo, fueron: Holanda, Italia, Francia, Bélgica, España, Grecia, Inglaterra, Alemania y Bulgaria y Polonia entre los nuevos países miembros.

Cuadro N°6
Exportaciones de Chile a la Unión Europea (27) según CIU
2006 - 2007
(En millones de dólares FOB, de cada año y porcentajes)

Sector CIU	Exportaciones a la UE Millones de dólares		Exportaciones al Mundo Millones de dólares		Participación Exportaciones Xs. UE / Xs. Mundo		Índice Variac. Part. 2007
	2006	2007	2006	2007	2006	2007	
1 Agricultura	80,3	92,8	273,1	326,8	29,4	28,4	0,96
2 Fruticultura	605,1	699,0	2.257,2	2.655,4	26,8	26,3	0,98
3 Ganadería	16,4	14,5	36,6	32,5	44,7	44,5	0,99
4 Silvicultura	1,8	2,9	21,9	19,0	8,2	15,1	1,85
5 Pesca Extractiva	6,7	9,5	34,0	42,0	19,7	22,7	1,15
6 Cobre	10.542,1	9.973,2	32.903,9	37.377,3	32,0	26,7	0,83
7 Resto de minería	1.531,2	1.531,6	4.575,3	5.352,3	33,5	28,6	0,86
8 Alimentos y alimentos forrajeros	1.005,2	1.131,1	5.030,6	6.036,3	20,0	18,7	0,94
9 Bebidas, líquidos, alcoholes y tabacos	497,8	615,6	1.538,0	1.342,3	32,4	45,9	1,42
10 Textiles y confecciones de prendas de vestir	4,0	60,9	165,7	226,0	2,4	27,0	11,17
11 Curtiembre, talabartería, cuero y pieles, calzado	9,1	4,4	35,0	40,5	26,1	10,9	0,42
12 Forestales y muebles de madera	117,0	172,8	2.005,4	2.034,1	5,8	8,5	1,46
13 Celulosa, papel, cartón, editoriales e imprenta	493,4	807,0	1.898,2	2.927,1	26,0	27,6	1,06
14 Productos químicos básicos y preparados, petróleo y derivados, caucho y plástico	705,4	510,0	4.155,3	3.857,7	17,0	13,2	0,78
15 Productos de barro, loza y porcelana, vidrio y productos minerales no metálicos	2,3	5,9	89,3	108,9	2,6	5,4	2,09
16 Industria básica del hierro y del acero, industria básica de metales no ferrosos	165,2	557,0	1.262,8	2.439,0	13,1	22,8	1,75
17 Productos metálicos, maquinaria, equipos, material eléctrico e instrumentos de medida	51,4	52,6	1.078,4	1.312,9	4,8	4,0	0,84
18 Industria manufacturera no expresada	1,6	2,0	21,3	24,0	7,5	8,2	1,10
19 Otros	62,4	106,7	374,7	564,2	16,7	18,9	1,13
TOTAL	15.898,5	16.349,4	57.756,6	66.718,6	27,5	24,5	0,89

Fuente: Departamento de Estudios e Informaciones, DIRECON (Febrero 2008) en base a cifras del Banco Central de Chile

RVV/rvv

2.3. China

Sin duda el año 2007 fue el año de China para el comercio exterior chileno. No sólo se constituyó en nuestro principal destino de las exportaciones sino que además se transformó en nuestro principal socio comercial.

Cuadro N°7
China: Posición de las Exportaciones e
Importaciones, 2000-2007
(Ranking)

Ranking de China	2000	2005	2006	2007
Economía en el mundo	21	5	4	3
Exportaciones en el mundo	10	4	3	1 o 2
Importaciones en el mundo	12	3	3	3
Importador de petróleo	23	4	2	2
Exportaciones hacia Chile	36	43	42	41
Importaciones desde Chile	29	25	25	22
Destino Expor. Chilenas	3	3	3	1
Origen Impor. Chilenas	4	4	3	2
Destino del cobre	3	1	2	1

Fuente: DIRECON, Departamento de Estudios e Informaciones, en base a cifras del FMI, BM, WTA, Banco Central de Chile, Aduanas y ProChile. RUB/rub.

Gráfico N°2
China: Crecimiento e Inversión,
2005-2007
(Variación anual, en porcentajes)

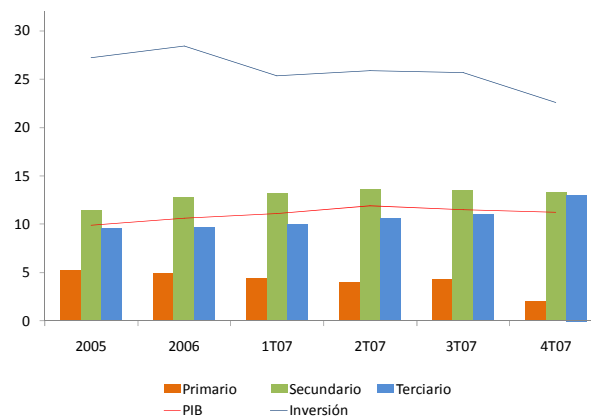

Fuente: DIRECON, Departamento de Estudios e Informaciones, en base a cifras del National Bureau of Statistics of China. RUB/rub.

El dinamismo de la economía China sigue rompiendo récords. Tuvo un crecimiento de 11,4% el 2007, gracias al aumento de la inversión, las exportaciones y el consumo. Es más, la economía

china alcanzó el tercer lugar a nivel mundial, superando a la economía alemana y desplazó a Canadá como principal proveedor de EE.UU.

Durante el año 2007 el crecimiento chino fue mayor en el sector secundario (13,4%) y en el terciario (11,4%), que en el primario (3,7%). Esto gracias al fuerte crecimiento de la inversión (24,8%), la construcción (22,7%) y la industria (18,5%). Lo anterior, permitió la creación de 12 millones de empleos y la disminución del desempleo urbano a 4%. Las ventas minoristas crecieron 18% gracias al aumento de los ingresos urbanos reales en 12,2% y en 8% el de los residentes rurales. Además, los ingresos fiscales aumentaron 31,4% en el año.

China pasó desde el décimo lugar como país exportador el año 2000, a disputar los primeros lugares, lo que tiene una serie de implicancias, entre ellas, la necesidad de asegurarse el suministro de materias primas.

El presidente chino, Hu Jintao (que fue reelegido y salió fortalecido del XVII Congreso del Partido Comunista realizado en octubre), propuso dos estrategias para enfrentar los desafíos de China: incentivar el consumo doméstico y las importaciones para frenar los desequilibrios y redoblar los esfuerzos para combatir la contaminación.

Para el 2008, año en que se cumplirán 30 años de la apertura china, se espera que su crecimiento sea levemente inferior (10,8%), por la desaceleración en la inversión y la disminución de la demanda internacional. Este nivel continuaría impulsando la demanda por materias primas y la economía mundial. Por tanto, China debería incrementar su presencia en el concierto internacional; hitos relevantes serían sus diálogos con EE.UU., la UE, India y África, la realización de los Juegos Olímpicos y la posible firma de nuevos TLC (N. Zelanda, Australia, Perú). Además, se incrementaría la preocupación por su ajuste a las turbulencias internacionales, por el uso de las reservas chinas, y por las repercusiones de las medidas de control de la inflación.

La prioridad a las medidas para evitar un recalentamiento, parecen dar paso a las tomadas

para controlar la inflación y aquellas para protegerse de las turbulencias internacionales.

La inflación se transformó en la principal preocupación de los chinos según las recientes encuestas de la Academia China de Ciencias Sociales. Las medidas tomadas buscan por un lado, asegurar el consumo de alimentos y evitar alzas no justificadas mediante el uso de stock y, un estricto control de precios, y por otro disminuir la liquidez (con bonos), aumentar la tasa de interés (7,3%), valorizar el yuan e incrementos en el índice de reserva²³ y regulaciones bancarias (reservas 14,5%)²⁴.

Gráfico N°3
China: Inflación y precio de alimentos
2005-2007
(Variación anual, en porcentajes)

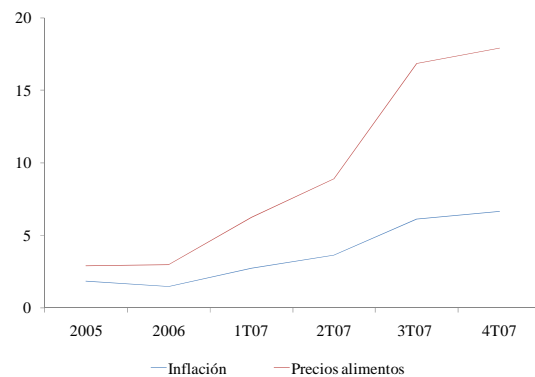

Fuente: DIRECON, Departamento de Estudios e Informaciones, en base a cifras del National Bureau of Statistics of China. RUB/rub.

El IPC fue de 4,8% el año 2007, ya que la inflación en doce meses fue elevada durante todos los meses del segundo semestre (6,5%, 6,1%, 6,5%, 6,9% y 6,5% respectivamente), debido al encarecimiento de los alimentos, los altos precios del petróleo y de la energía. Adicionalmente, las nevadas ocurridas en enero (las mayores en 50 años) aumentarán las dificultades de abastecimiento y de precios de los alimentos, lo que generará importantes desafíos económicos y políticos. Será complejo mantener la tendencia hacia la liberalización de los precios versus los anuncios sobre estricto control de

²³ El 2007 se aumentó seis veces la tasa de interés y diez veces el índice de la reserva bancaria.

²⁴ Medidas que provocaron una desaceleración del crédito y del circulante (en diciembre M2 creció 16,7%, cifra inferior a la previsión de 18,3%).

precios, proceso en que las distribuidoras estatales tendrán un rol muy activo.

Tan o más complejo de enfrentar es el problema energético y el incremento del precio del petróleo. Las importaciones chinas de petróleo crecieron 12,4% el 2007. Es posible estimar que los consumidores chinos pagaron en diciembre el equivalente a menos del 67% del precio internacional del barril, ya que éste se vendía internamente a unos 65 dólares²⁵. La relevancia de este problema llevó al Centro Nacional de Reserva Petrolera (a fines de noviembre), postergar el aumento de los impuestos a los combustibles (tema que se discutió durante 10 años, esperando el momento oportuno para aplicarlo). Es más, existen sectores que proponen cambiar la política, ya que hasta ahora existen subsidios a las petroleras chinas para compensar sus incrementos de costos y se han aumentado las medidas de control en la distribución y en los precios. La propuesta es aplicar un procedimiento denominado “precio del crudo más el coste” de manera que, en un plazo relativamente breve se pueda equiparar los precios internos a los internacionales²⁶. De aplicarse estas medidas se requerirá de un monitoreo especial, ya que tendrían una serie de implicancias a nivel interno y en el mercado mundial²⁷.

Aunque ya no se puede hablar de desacople de la economía china a la crisis financiera y eventual recesión en EE.UU., para la mayoría de los analistas internacionales, su fortaleza económica constituiría el principal sostén del crecimiento económico y financiero mundial.

El valor de los activos tiene una base muy sólida por el crecimiento, la inversión y la rentabilidad de las empresas. La rentabilidad de la bolsa fue muy elevada: 130% el 2006 y de 97% el 2007. Las

²⁵ Los precios internos de los combustibles los fija la Comisión Nacional de Desarrollo y Reforma, con la última alza de 8% en noviembre, la bencina quedo en 6,46 yuanes y el petróleo en 5,46 yuanes el litro (unos US\$ 0,87 y US\$ 0,74 respectivamente). Algunos operadores privados adujeron problemas de rentabilidad lo que se tradujo en dificultades de abastecimiento cfr, www.lagranepoca.com/articulos/2007/11/14/1453, www.china.org.cn/economic/txt/2008-1/04. y www.finanzas.com/id.8601337/noticias/noticia.htm

²⁶ Véase : www.lukor.com/notmun/asia/0701/30153255

²⁷ Recuérdese que su dependencia de combustibles afecta la demanda mundial, el incremento en las importaciones chinas ha afectado al alza el precio.

empresas que cotizaron en las bolsas chinas aumentaron su valor de mercado en 235% promedio el 2007. El mercado accionario chino alcanzó el cuarto lugar a nivel mundial²⁸. Aunque todavía algunos inversionistas alertan sobre una eventual burbuja, se verificó una mayor estabilidad en las recientes turbulencias de los mercados accionarios.

Gráfico N°4
China: Índice de Shanghai y Tipo de Cambio,
2005-2007
(Miles y yuan por dólar)

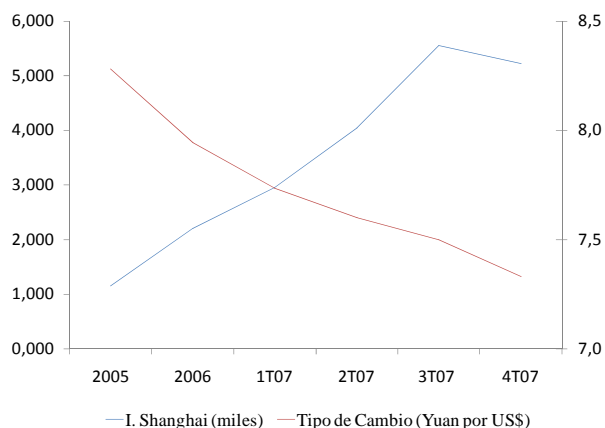

Fuente: DIRECON, Departamento de Estudios e Informaciones, en base a cifras del National Bureau of Statistics of China.y <http://finance.yahoo.com/>. RUB/rub.

En efecto, la expansión y relevancia del sector financiero de China fue comparativamente menos afectado por la consecuencias de la crisis sub-prime que en otros países. En enero 2008, hubo repercusiones en las bolsas porque los temores de recesión en EE.UU. podrían afectar el crecimiento de las exportaciones chinas. En general, se piensa que si la economía china continuará creciendo a dos dígitos el 2008 (10% según el FMI), el sistema financiero seguiría muy dinámico. Es más, se prevé que durante el 2008, las compañías chinas ingresarían unos 68.300 millones de dólares al mercado²⁹.

En el ámbito comercial, durante el 2007 hubo diversos reclamos de parte de los países afectados

²⁸ Durante el 2007, el mercado bursátil chino alcanzó el cuarto lugar en el mundo por volumen de capital (1.550 compañías chinas cotizaron acciones por 4,5 billones de dólares).

²⁹ Ver: www.peopledaily.com.cn/31620/6332256.html

por la expansión comercial china. Destacó la presión de los productores europeos de acero (además de zapatos y textiles) para tomar medidas antidumping y establecer aranceles³⁰ y la cuarta presentación de EE.UU. ante la OMC por restricciones a la importación de películas, música y libros³¹. Durante el 2008, la OMC podría emitir tres dictámenes por: i) los reclamos de EE.UU. y de la UE, por la mantención del sistema impositivo que bloquea importaciones de repuestos de automóviles; ii) la demanda mexicano-estadounidense sobre subsidios industriales, y iii) la demanda de EE.UU. contra la piratería de productos.

Durante el 2007, China revaluó el yuan en 6,9%. La moneda terminó el año a 7,3 yuanes por dólar (en enero 2008 llegó 7,2) y se devaluó alrededor de 6% respecto del euro³². No aceptó las presiones de EEUU, la UE, y de organismos internacionales para efectuar una mayor apreciación de la moneda. Por lo que, lo más probable es que, durante el año 2008, la moneda china siga revaluándose, pero de manera gradual y a un nivel inferior del que esperan sus competidores. En consecuencia, no se descartan nuevas disputas comerciales en otros productos y con otros países³³.

El año 2007, las exportaciones de China aumentaron 25,7% y las importaciones crecieron 20,8%, por lo que el superávit comercial siguió incrementándose con fuerza (47,7%) alcanzando los 262 mil millones de dólares. Las reservas en divisas de China llegaron a la cuantiosa cifra de 1 billón 530 mil millones de dólares al finalizar 2007 (43,3% superior al nivel alcanzado al cierre del 2006), lo que acrecienta la relevancia de las operaciones de China Investment Corporate Ltd., la compañía estatal de inversión de divisas, creada recientemente para optimizar el uso de las reservas.

El 2007, el comercio entre China y la UE se incrementó 27,3%, las exportaciones de China a EE.UU. crecieron 14,4% (232 mil millones de

dólares), las de China a Japón crecieron 11,3% (102 mil millones de dólares). China incrementó sus exportaciones de maquinaria y aparatos electrónicos en casi 30% (unos 770 mil millones de dólares)³⁴. Para obtener estos logros, China incrementó las importaciones de materias primas y de energía. Se importó un 38,5% más en cantidad de carbón (46,7 millones de toneladas).

Gráfico N°5
China: Exportaciones, Importaciones y Reservas,
2005-2007
(En porcentajes y billones de dólares)

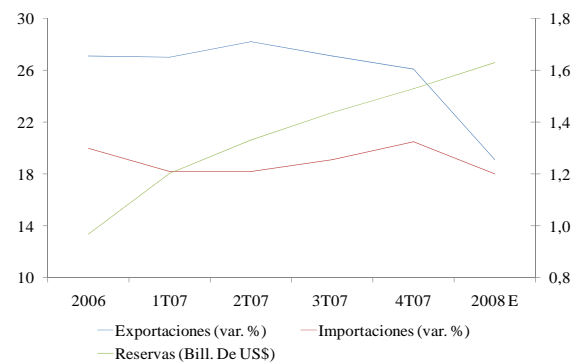

Fuente: DIRECON, Departamento de Estudios e Informaciones, en base a cifras del National Bureau of Statistics of China. RUB/rub.

El fuerte superávit de China y la balanza favorable con la mayoría de los países del mundo, hace poco relevante para su economía el déficit comercial con sus vecinos (más de 68 mil millones de dólares entre Taiwán, Corea del Sur y Japón) y el que presenta con algunos países abastecedores de alimentos³⁵, de energía y de materias primas.

El análisis de los datos recientes muestran que los esfuerzos de control macroeconómico han empezado a dar frutos, disminuyendo la brecha entre el crecimiento de exportaciones e importaciones, proceso que debería cerrarse este año. Durante el 2007, las tarifas se incrementaron para 142 artículos, incluyendo un impuesto de entre 5 y 10% a las exportaciones de acero. El gobierno

³⁰ Las exportaciones chinas de acero a Europa se han quintuplicado en los últimos años.

³¹ La OMC investiga la importación de repuestos automotrices, otorgar subvenciones y, proteger las violaciones de derechos de autor.

³² Cfr: www.finance.yahoo.com/currency/convert

³³ Para analizar los conflictos comerciales y la disputa por el valor del yuan véase, "Tendencias y Desafíos del Intercambio China-EE.UU." Departamento de Estudios, DIRECON, Diciembre 2007.

³⁴ Los electromecánicos representaron alrededor del 60% del valor total exportado por China.

³⁵ Hasta noviembre 2007, China exportó en alimentos 32.920 millones de dólares (17% de aumento), e importado 36.700 millones de dólares (26,2% de aumento). Esto, pese a la fuerte disminución en la importación de granos (-39%). El déficit de alimentos fue de 3.780 millones de dólares, cuatro veces el del año 2006.

abolió la devolución de impuestos para 553 productos de exportación, y retiró incentivos a otros 2.268 artículos, Paralelamente, se estimuló la importación de productos y energía.

Además, se restringió las exportaciones de productos que consumen energía o que causan contaminación y, se anuló la licencia de exportación a 600 empresas de juguetes, por problemas de calidad. En los próximos meses se implementarán nuevas medidas de “reforma tributaria”. Desde enero del 2008 las importaciones de cobre refinado (que era de 2%), carbón y aluminio (era de 3%) no pagarán aranceles, se recortarán los aranceles de otras 42 materias primas, y se reducirán impuestos a decenas de productos de consumo. Esta medida no afecta directamente a las exportaciones chilenas de cobre ya que gracias al TLC, entran sin pagar impuestos. Sin embargo, puede influir en la competitividad y en los precios mundiales de los commodities.

Gráfico N°6
China: Importaciones de Cobre,
2005-2007
(En millones de dólares y de toneladas)

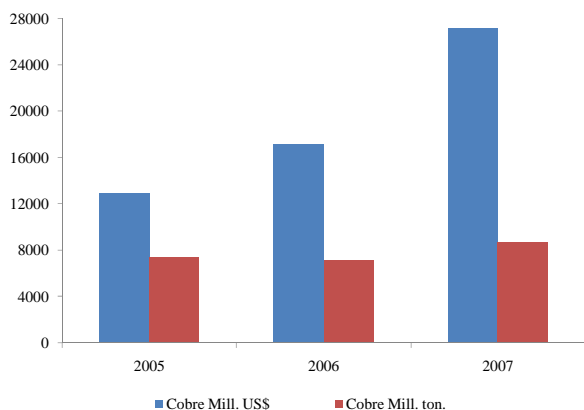

Fuente: Word Trade Atlas. RUB/rub.

Las importaciones chinas totales de cobre crecieron fuertemente el año 2007 (58,2%), pero es interesante observar que su crecimiento es mucho mayor en valor que en cantidad (21,8%).

El territorio chino, por su parte, continúa atrayendo inversión y a empresas extranjeras. El 2007, China se transformó en el principal destino de inversión extranjera, con 82.660 millones de dólares (13,8% de aumento respecto del 2006). Esto se refleja en la

composición de las exportaciones; las empresas chinas con inversiones foráneas representaron el 57% del total, en los sectores electrónicos, representando el 84% del total exportado.

La relación de Chile con China a más de un año de la vigencia del TLC es muy exitosa en el plano comercial y se extiende a otras dimensiones. El año 2007 destacó la firma del Acuerdo Ambiental, la Primera Cumbre Empresarial China-América Latina realizada a fines de Noviembre en Santiago, evento al que asistieron unos 400 empresarios de 13 países y, la V ronda de negociación del Capítulo de Servicios realizada en Viña del Mar en enero.

Durante el año 2008 lo más probable es que la interrelación con China se siga ampliando, de ahí la relevancia del viaje de la Presidenta Bachelet a China previsto para abril.

La interrelación comercial con China ha crecido con mayor dinamismo luego de la entrada en vigencia del TLC (Oct. 2006). Las exportaciones crecieron a un ritmo de más de cinco veces superior al aumento de las exportaciones totales de Chile, y China se consolidó como el principal país de destino de las exportaciones totales y de los envíos de cobre. El 2007, las exportaciones totales aumentaron 98,3% y las importaciones aumentaron 40%, además por primera vez el saldo comercial superó al monto importado.

Gráfico N°7
Intercambio Comercial de Chile con China,
2003-2007
(En millones de dólares)

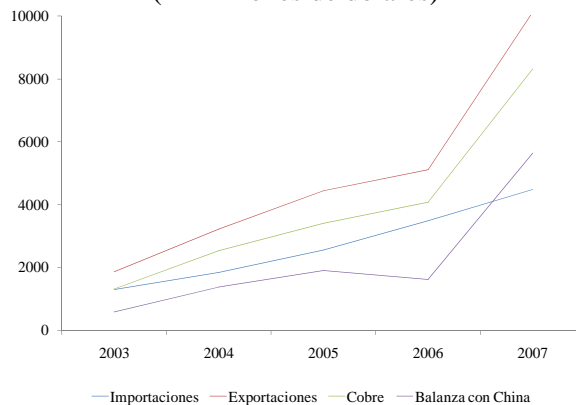

Fuente: DIRECON, Departamento de Estudios e Informaciones, en base a datos del Banco Central de Chile. RUB/rub.

En efecto, los envíos durante el 2007 acumularon más de 10 mil millones de dólares, monto que equivale al total exportado a los tres principales destinos de la UE (Francia, Holanda e Italia), por lo que China se consolidó como el principal destino de las exportaciones con aproximadamente el 15,2% del total. Este espectacular comportamiento de las exportaciones, se debe en gran parte al incremento de los envíos de cobre, que sumaron 8.313 millones de dólares, 104% de aumento (Anexo N° 2 y 58).

Gráfico N°8
Estructura de las Exportaciones a China,
2003-2007
(En millones de dólares)

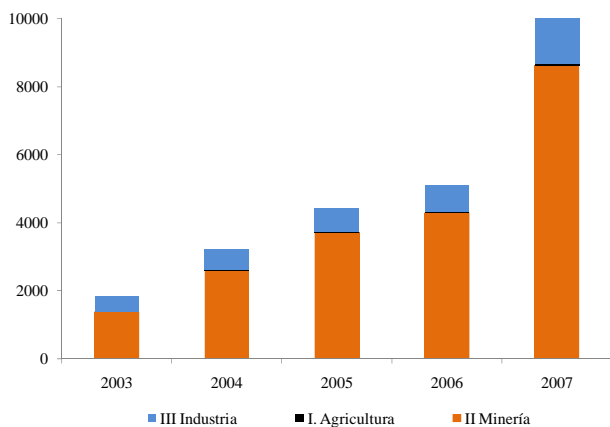

Fuente: DIRECON, Departamento de Estudios Informaciones, en base a datos del Banco Central de Chile. RUB/rub.

La demanda por commodities en China es muy fuerte. Aunque han existido periodos con medidas administrativas tendientes a restringir sus adquisiciones³⁶, el destino chino ha ido subiendo su participación, en nuestros principales productos de exportación. En cobre, el 2006 China captó el 12,4% del total, el 2007 este porcentaje aumentó al 24,9%. Todo lo cual hace que China sea un aporte muy significativo al superávit comercial de Chile, pasó de representar el 7,5% el 2006 al 21,8% el 2007 (Ver Anexo N° 5).

Por otro lado, aumentó significativamente la exportación de varios productos. La exportación de bebidas se duplicó, lo mismo ocurrió con los

³⁶ Para más detalles de la evolución de las ventas de cobre a China, ver informes de Cochilco en www.cochilco.cl/

productos agrícolas, mientras en la industria del hierro y el acero las exportaciones se triplicaron. A nivel de la composición de las exportaciones por sectores, el sector agrícola mantuvo su participación en 0,5%, la minería lo aumentó a 85% por el efecto del cobre y la industria lo disminuyó a 14,6%. (Ver Anexo N° 58).

Aunque ha aumentado el número de productos y de empresas que exportan a China, existe una fuerte concentración en la minería, tanto en productos como en empresas. El 2007, 529 empresas exportaron a China 377 productos, pero sólo dos empresas concentraron más de la mitad del valor exportado (Codelco con el 33% y Minera Escondida con el 19% de los envíos). Siete empresas mineras y dos de celulosa concentraron el 82% de los envíos. Los 25 principales productos explican el 98,5% del valor total de los embarques (Anexo N° 60).

Gráfico N°9
Productos exportados a China e importados desde
China, 2005-2007
(En número de productos)

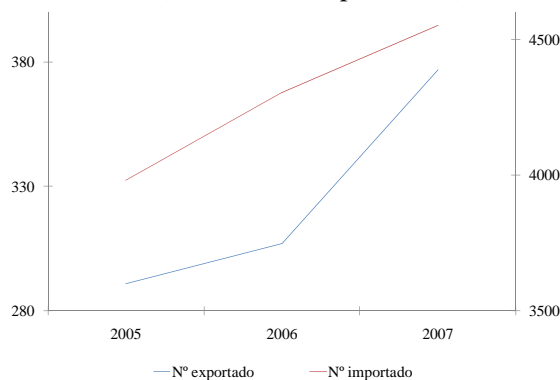

Fuente: ProChile

Las importaciones desde China crecieron 28,5% el 2007, cifra superior al incremento total de las importaciones. De China se importaron más de 4.500 productos, consolidándose como el segundo proveedor de bienes para Chile, superando las importaciones procedentes de Brasil y de Argentina. Los productos importados desde china son cada más diversificados. Los 25 principales productos importados representaron sólo el 25% del total, y la mayoría provienen del sector tecnológico y del textil (Ver Anexo 61).

Según el tipo de uso, la mayoría de los bienes importados desde China son de consumo representando el 51,2% del total el año 2007. A la vez, China concentra una mayor proporción de los bienes de consumo que importa Chile, representando el 31,4% en el año 2007, un punto más que el año 2006³⁷. Es relevante señalar que la importación de bienes de consumo desde China mantiene un ritmo de crecimiento importante (23,5%). Sin embargo, hubo un mayor crecimiento en las importaciones de bienes intermedios (52,7%) y bienes de capital (61,9%). (Ver Anexo N° 59).

Gráfico N°10
Importaciones Chilenas desde China, según Tipo de Bien, 2003-2007
 (En millones de dólares)

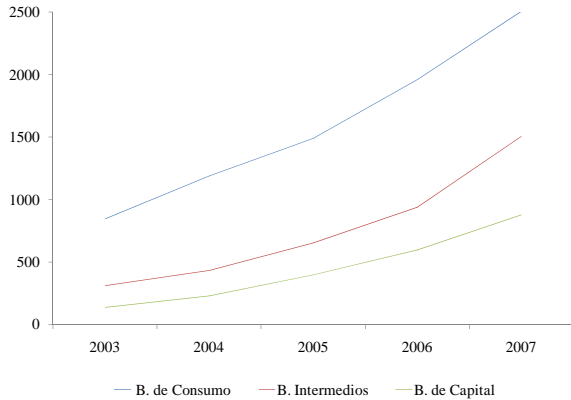

Fuente: DIRECON, Departamento de Estudios e Informaciones, en base a datos del Banco Central de Chile. RUB/rub.

2.4. Japón

La economía japonesa presentó indicios de desaceleración durante el segundo trimestre del año 2007 un crecimiento negativo del PIB del -0,5%, la que se recuperó a un crecimiento positivo de +0,4% en el tercer trimestre del año.

El riesgo de superar la fase de deflación se ve como un escenario más posible debido a la evolución reciente de los precios al consumidor, y es así como la tasa de interés de Japón se ha mantenido estable en el 0,5% anual desde el mes de febrero del año 2007.

³⁷ Es más, en algunos productos textiles y aparatos electrodomésticos las importaciones desde China concentran niveles del 80% del total. Ver: www.aduanas.cl.

Uno de los mayores dilemas para Japón continúan siendo las medidas para reducir de manera significativa el déficit público, situado entre los más altos entre los países industriales. Estas medidas que debieran contemplar reducción de gastos y también aumentos de los ingresos del gobierno, en el contexto de progresivo envejecimiento de la población.

El IPC en términos anuales (excluyendo la renta imputada) llegó en noviembre del 2007 a +0,6%, constituyéndose en el 2° mes consecutivo con cifras positivas. Se observó un índice de precios de servicios a las empresas en 1,3% en el tercer trimestre de 2007, el que se estima que alcanzó a +1,4% en octubre del año. Si bien este último hecho no se refleja en todos los IPC de los últimos meses, esto deja ver en los precios una clara tendencia a la recuperación en el mediano plazo, como se aprecia en el Gráfico siguiente:

Gráfico N° 11
Japón: Variación IPC, Excluyendo Renta Imputada, 2001-2007 (Noviembre)
 (En porcentajes)

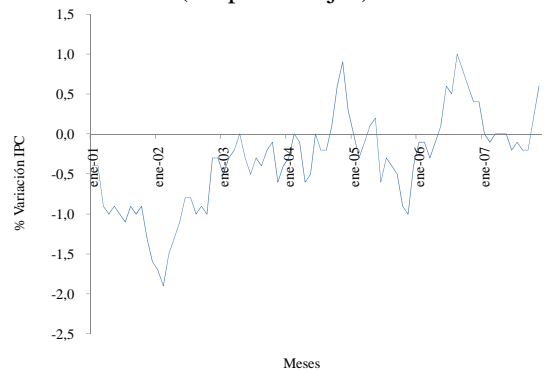

Fuente: Banco de Japón. AGA/aga.

Aún cuando en el segundo trimestre de 2007 el crecimiento del PIB fue de -0.5%, la cifra del tercer trimestre restablece la tendencia de la recuperación de la actividad económica desde el año 2004. Para el año 2007, el tercer trimestre está reflejando un crecimiento de recuperación, por debajo de las previsiones- a un ritmo anual de 1,6%, lo que significa cuatro décimas por debajo de las estimaciones de 2,0% anual, pero con una variación de 1,9% con respecto al mismo período del año anterior.

Para el año 2007 el FMI estimaba originalmente un crecimiento del PIB de 2,6% anual, ligeramente por encima del año 2006 (2,2%) , la que se redujo con las estimaciones de Octubre de 2007 del FMI a un 2,0% anual y en enero de 2008 a un 1,9% anual. , previéndose una desaceleración para el 2008 a un crecimiento de 1,5% anual.

Las estimaciones de otros analistas eran coincidentes a principios del año 2007 con las del FMI en cuanto a mejorar las predicciones de crecimiento, lo que se derivaba básicamente del mayor ritmo de la actividad económica (excluido el último trimestre de 2006). Pese al positivo clima de la inversión privada y del sentimiento de negocios prevaleciente en el país, este cuadro ha variado ligeramente debido a la menor actividad económica observada desde el segundo trimestre de 2007.

Si se compara el crecimiento de los 3 primeros trimestres de 2007, el crecimiento del PIB fue de 2,1% (comparado con el mismo período del año 2006), liderado por las exportaciones con un 7,6% anual, consumo privado con un 1,7% anual y consumo de gobierno con un 0,6% anual, mientras que los factores de contracción fueron la inversión privada residencial con un -5,1% anual y la inversión pública con un -2,6% anual.

En este marco de expectativas, el riesgo de superar la fase de deflación se ve como un escenario más posible, y es así como la tasa de interés de Japón se ha mantenido estable en el 0,5% anual desde el mes de febrero, aún cuando se esperaba que hubiera subido.

Las expectativas de que a partir del 3° trimestre del año se produjera una recuperación de la tasa de crecimiento de la economía se han cumplido. En efecto, el PIB del tercer trimestre es un 1,9% superior al PIB del 3° trimestre del año 2006, siendo un 0,8% superior la inversión privada no-residencial. En este escenario se hace más previsible un nuevo ajuste en las tasas de interés, aun cuando el mercado de vivienda se ha visto afectado negativamente, con una baja en la inversión residencial.

La tasa de desempleo este año ha continuado descendiendo a un 3,8% en el tercer trimestre del

año, y mostró un ligero aumento, a 4,0% en septiembre y en octubre, cifras por debajo de las tasas del año anterior. En el mes de noviembre de 2007 la tasa se situó en 3,8%, por debajo del 4,0% del año 2006 y del 4,5% del año 2005:

Gráfico N°12
Japón: Tasa de desempleo desestacionalizada,
Noviembre 2002-2007
(En porcentajes)

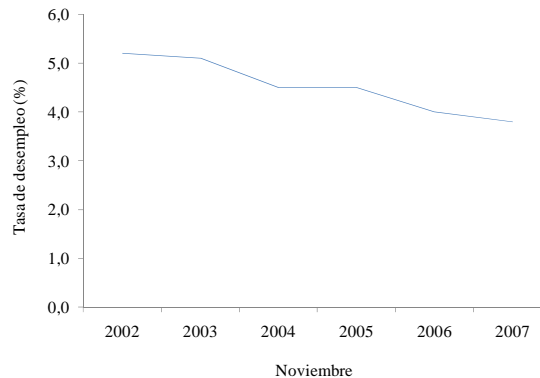

Fuente: Ministry of Internal Affairs and Communications, Japón. AGA/aga.

Chile y Japón negociaron durante el año 2006 un Acuerdo de Asociación Económica anunciando en la reunión de APEC del 2005, firmándose el Acuerdo en el mes de abril del 2007, siendo ratificado por el Senado de Japón en junio de 2007 y en julio lo aprobó en Chile la Cámara de Diputados y luego en el Senado, entrando en vigencia el 3 de septiembre de 2007.

Las causas que han hecho crecer las exportaciones chilenas a Japón son el crecimiento de la economía, el que ha mostrado una recuperación desde el 3° trimestre del año 2007, y se estima un crecimiento positivo en los trimestres siguientes, por la correspondiente mayor confianza empresarial y las alzas previstas de la inversión, que permitieron que las exportaciones crecieran en el año 2007 en un 13,5% con respecto al mismo período del año anterior. Esta cifra está por debajo del promedio del crecimiento de las exportaciones chilenas al mundo (15,5%) en el período, lo que se explica principalmente por el incremento de las exportaciones de cobre a ese mercado. La participación de Japón se mantiene prácticamente igual en el año 2007 alcanzando el 10,8% de las

exportaciones chilenas al mundo, comparado con el 11,0% del año 2006. (Anexos N°2 y 2a).

Las exportaciones no cobre se incrementaron en un 10,2% hacia Japón en el año 2007, mientras que para el promedio de las exportaciones chilenas lo hicieron en un 17,4% en el mismo período. La participación de Japón en las exportaciones no cobre de Chile se redujo a un 9,2% en el año 2007, menor al 9,8% que se registró en el año 2006. (Anexos N°6 y 6a)

Los sectores en que más crecieron las exportaciones a Japón fueron los productos de la industria básica del hierro y el acero, los productos de barro, loza y porcelana, vidrio y productos minerales no metálicos, textiles y confecciones de prendas de vestir, industria manufacturera no expresada, celulosa, papel, cartón, editoriales e imprenta. Le siguen los sectores del resto de minería, forestales y muebles de madera y cobre, donde todos han crecido por sobre el promedio de 13,5% con respecto al año anterior, y en casi todos ha aumentado la participación japonesa en las exportaciones mundiales chilenas. Por ejemplo, en forestales y muebles de la madera las exportaciones aumentaron en un 16,7% a Japón, mientras que al mundo crecieron en un 1,4%, con lo cual la participación de Japón en estos productos alcanzó a un 13,1% de las exportaciones chilenas al mundo. Han crecido menos que el promedio en los casos de pesca extractiva, otros productos, agricultura, curtiembre, talabartería, cuero y pieles y calzado, ganadería alimentos y alimentos forrajeros; mientras que han reducido sus exportaciones en los períodos analizados la fruticultura, los productos químicos básicos y preparados, petróleo y derivados, caucho y plástico (numeral 9 del cuadro siguiente) así como alimentos y alimentos forrajeros, bebidas, líquidos, alcoholes y tabacos, productos metálicos, maquinaria, equipos, material eléctrico e instrumentos de medida y silvicultura.

Las importaciones desde Japón crecieron 40,3% en el 2007 con respecto al año anterior, cifra superior al crecimiento promedio de las importaciones chilenas que crecieron en un 23,0% en el mismo período (Anexo N° 3). La participación de las importaciones japonesas se incrementó entre ambos períodos desde un 3,3% en el 2006 a un 3,8% del total de las importaciones chilenas en el 2007 (Anexo N° 3a).

El comercio de Chile con Japón se incrementó en un 17,6% en el año 2007, cifra menor al crecimiento del comercio exterior chileno total de un 18,3% (Anexo N° 4). La participación de Japón en el del comercio en el año 2007 llegó a un 8,1%, siendo el 3° socio comercial de Chile, después de Estados Unidos y China, la misma participación del año 2006, mientras que Estados Unidos redujo su participación y China la aumentó.

El aporte de Japón es de 19,8% del total del superávit comercial de los países con superávit positivo del año 2007, siendo el 1° país en cuanto a superávit, seguido por China y Holanda. Así, el superávit comercial chileno de los países con superávit alcanzó a US \$ 28.413 millones, mientras que con Japón llegó a US \$ 5.621 millones en el mismo período (Anexo n° 5).

Los 25 principales productos exportados a Japón en el año 2007 constituyeron un 93,6% de las exportaciones a ese mercado; siendo los 3 principales los Minerales de cobre y sus concentrados con un 56,6%, minerales de molibdeno tostados, concentrados con un 10,9% y cátodos y secciones de cátodos de cobre refinado con un 5,5% (Anexo No. 52). La importancia del cobre se ha incrementado, habiendo pasado desde un 61,3% del año 2006 al actual nivel de 62,4 % en el 2007. (Anexo N° 50).

Cuadro N°8
Exportaciones de Chile a Japón según CIU
2006 - 2007
 (En millones de dólares FOB, de cada año y porcentajes)

Sector CIU	Exportaciones a Japón		Crecimiento % Exportaciones 2007	Exportaciones al Mundo		Crecimiento % Exportaciones 2007	Participación Exportaciones		Índice Variac. Part. 2007
	Millones de dólares 2006	2007		Millones de dólares 2006	2007		Xs. Japón / Xs. Mundo 2006	2007	
Productos metálicos, maquinaria, equipos, material									
1 eléctrico e instrumentos de medida	2,1	1,3	-40,2	1.078,4	1.312,9	21,7	0,2	0,1	0,49
2 Curtiembre, talabartería, cuero y pieles, calzado	-	0,0	-	35,0	40,5	16,0	-	0,0	-
3 Pesca Extractiva	8,2	9,3	12,7	34,0	42,0	23,5	24,1	22,0	0,91
4 Agricultura	12,9	13,3	2,7	273,1	326,8	19,7	4,7	4,1	0,86
5 Celulosa, papel, cartón, editoriales e imprenta	50,9	66,3	30,1	1.898,2	2.927,1	54,2	2,7	2,3	0,84
6 Silvicultura	3,4	2,0	-42,5	21,9	19,0	-13,3	15,6	10,4	0,66
7 Cobre	3.908,8	4.518,0	15,6	32.903,9	37.377,3	13,6	11,9	12,1	1,02
8 Forestales y muebles de madera	263,2	307,1	16,7	2.005,4	2.034,1	1,4	13,1	15,1	1,15
Productos químicos básicos y preparados, petróleo y									
9 derivados, caucho y plástico	51,9	50,7	-2,3	4.155,3	3.857,7	-7,2	1,2	1,3	1,05
10 Bebidas, líquidos, alcoholes y tabacos	61,4	41,1	-33,0	1.538,0	1.342,3	-12,7	4,0	3,1	0,77
11 Fruticultura	38,5	38,1	-1,0	2.257,2	2.655,4	17,6	1,7	1,4	0,84
12 Alimentos y alimentos forrajeros	1.136,8	1.098,2	-3,4	5.030,6	6.036,3	20,0	22,6	18,2	0,81
13 Resto de minería	829,6	1.001,5	20,7	4.575,3	5.352,3	17,0	18,1	18,7	1,03
14 Otros	4,5	4,7	6,1	374,7	564,2	50,6	1,2	0,8	0,70
15 Industria manufacturera no expresada	0,0	0,0	68,0	21,3	24,0	13,0	0,1	0,1	1,49
16 Ganadería	0,0	0,0	-	36,6	32,5	-11,1	0,1	0,0	-
Productos de barro, loza y porcelana, vidrio y productos									
17 minerales no metálicos	0,0	0,4	2.805,1	89,3	108,9	22,0	0,0	0,4	23,81
18 Textiles y confecciones de prendas de vestir	0,1	0,4	279,1	165,7	226,0	36,4	0,1	0,2	2,78
Industria básica del hierro y del acero, industria básica de									
19 metales no ferrosos	1,6	82,2	4.943,9	1.262,8	2.439,0	93,1	0,1	3,4	26,12
TOTAL	6.374,1	7.234,6	13,5	57.756,6	66.718,6	15,5	11,0	10,8	0,98

Fuente: Departamento de Estudios e Informaciones, DIRECON (Febrero 2008) en base a cifras del Banco Central de Chile

RVV/rvv

2.5. Corea del Sur

Cuadro N°9
Corea del Sur: Posición de las Exportaciones e
Importaciones, 2000-2007
 (Ranking y número)

Ranking de Corea	2000	2005	2006	2007
Exportaciones hacia Chile	34	37	35	33
Importaciones desde Chile	31	26	17	17
Destino Expor. Chilenas	8	5	5	4
Origen Impor. Chilenas	7	6	5	5
Destino del cobre	3	4	4	4

Fuente: DIRECON, Departamento de Estudios e Informaciones, en base a cifras del WTA, Aduanas y ProChile. RUB/rub.

La economía de Corea del Sur creció 4,9% el 2007, aunque es menor que los dos años anteriores el resultado es alentador. La evolución del PIB tuvo una tendencia progresiva en cada trimestre (4,0%, 4,9%, 5,2% y 5,5%), impulsado por la aceleración de la industria (que aumentó 9,3% el cuarto trimestre y 6,4% en el año) y el sector externo.

Gráfico N°13
Corea del Sur: Consumo, Inversión, Exportaciones e
Importaciones, 2005-2007
 (Variación anual, en porcentajes)

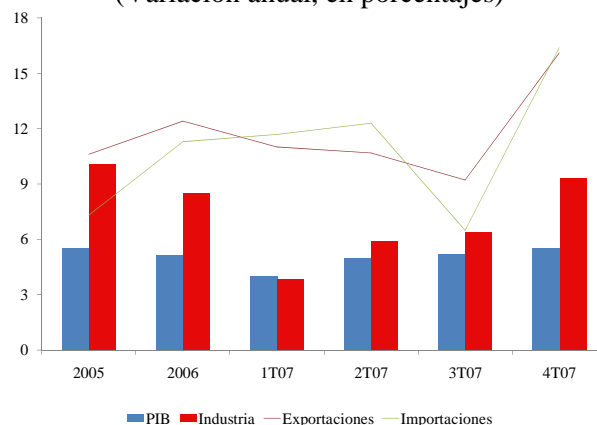

Fuente: DIRECON, Departamento de Estudios e Informaciones, en base a cifras The Bank of Korea. RUB/rub.

En el tercer trimestre hubo una desaceleración en el sector externo, la inversión y la construcción, pero en el cuarto hubo un mayor impulso, especialmente

en el sector externo, ya que las exportaciones aumentaron 17,5% y las importaciones 16,4%. La economía cumplió con las metas de creación de empleo y el índice de desocupación continuó descendiendo hasta alcanzar el nivel más bajo en cinco años (3,1%).

El dinamismo de las exportaciones coreanas sigue fuerte, ya que completó cinco años con crecimiento sobre los dos dígitos. El 2007, los envíos de productos surcoreanos tuvieron un record de 371.800 millones de dólares, equivalente a un incremento de 11,8%. Lo anterior, responde al incremento en las ventas de maquinaria, teléfonos móviles, barcos y automóviles, los principales bienes que exporta el país asiático.

La balanza comercial de Corea del Sur registró el 2007 un superávit de 15.100 millones de dólares, ya que las importaciones fueron de 356.700 millones de dólares (11,8% de aumento).

En los últimos cuatro años, China ha sido el mayor socio comercial de Corea del Sur, así como el principal destino de las exportaciones, convirtiéndose a fines de año en el primer origen de las importaciones. Ambos países comparten un fuerte dinamismo exportador, valorización de sus monedas y una fuerte dependencia energética y de materias primas.

Las Rondas realizadas para firmar un TLC con la UE lograron algunos avances (en propiedad intelectual y otros), aunque el resultado se entrampó por falta de acuerdo en el tema automotriz, tema agendado con prioridad en la UE (será tratado en marzo en Bruselas), pero el que no será de fácil resolución. A su vez el TLC de Corea con EE.UU. enfrentará un complejo escenario para su ratificación en los parlamentos de ambos países.

Por otro lado, la inflación, se incrementó levemente de 2,3% a 3,5%, ya que al igual que en muchos países, se vio afectado por las alzas en los precios del petróleo y de los alimentos.

El Banco Central de Corea decidió mantener la tasa de interés en 5% ya que, si bien el crecimiento de la inversión sigue en un nivel relativamente bajo, las exportaciones y el consumo privado muestran un incremento constante, además de existir

preocupación por las turbulencias en el mercado financiero internacional.

Gráfico N°14
Corea del Sur: Desempleo, Inflación, Interés y Tipo de Cambio, 2005-2007
(En porcentajes y won por dólar)

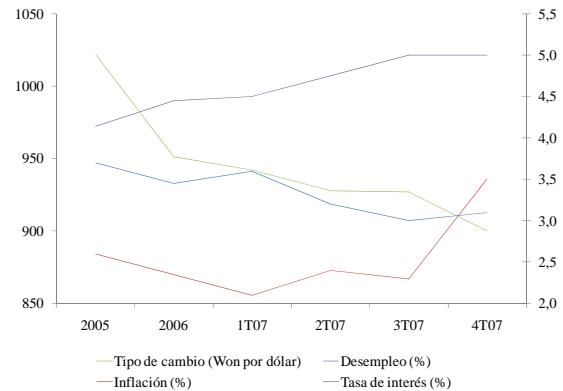

Fuente: DIRECON, Departamento de Estudios e Informaciones, en base a cifras The Bank of Korea. RUB/rub.

La distensión entre las dos Coreas (derivada de la histórica reunión de los dos Presidentes a principios de octubre), abrió una serie de implicancias a nivel político y comercial que se traduciría en un mayor intercambio entre ambos países y un reimpulso hacia el crecimiento.

Para 2008, el Gobierno surcoreano estima que los envíos crecerán un 11,6% hasta los 415.000 millones de dólares, en tanto que las importaciones subirían un 12,7%, hasta los 402.000 millones de dólares. Lo anterior, por el nivel de crecimiento proyectado y por el impacto de la mejor relación con China y con Corea del Norte, así como por las expectativas por la implementación de nuevos TLC (EE.UU., UE y Canadá) y los avances en las conversaciones con el Mercosur y con Perú.

Para disminuir el riesgo del incremento del precio del petróleo, el gobierno decidió impedir las exportaciones de petróleo para asegurar abastecer el mercado interno y reducir los precios a los niveles de octubre del 2007. Los mercados financieros también se vieron afectados por las turbulencias financieras y perdieron alrededor del 10% entre octubre y diciembre. Además, aumentó la preocupación por una eventual recesión en EE.UU. ya que se afectarían las exportaciones.

El intercambio comercial con Chile fue favorecido por su crecimiento económico, así como por la apertura comercial derivada del TLC (abril 2004). El intercambio comercial tuvo un fuerte crecimiento, las exportaciones se cuadruplicaron y se incorporaron más de un centenar de nuevos productos a la canasta exportadora.

Pero las exportaciones hacia Corea se desaceleraron el año 2007, el nivel de crecimiento fue de 8,2% bastante inferior al total de las exportaciones chilenas. Esto se debe básicamente a que las exportaciones de cobre que se habían duplicado el 2006, en el 2007 se desaceleraron a 6,9%. Hubo un fuerte crecimiento de las importaciones desde Corea, equivalente a 89,7% en el 2007, y la balanza comercial sigue siendo positiva para Chile. Esto implica que Corea del Sur es nuestro quinto proveedor, duplicando a países como Japón y Alemania, ya que concentra el 7,3% de las importaciones. Es el cuarto destino de las exportaciones chilenas, ya que representa alrededor del 5,8% del total de las exportaciones (Anexo N° 2a y 3a).

Gráfico N°15
Intercambio Comercial de Chile con Corea,
2003-2007
(En millones de dólares)

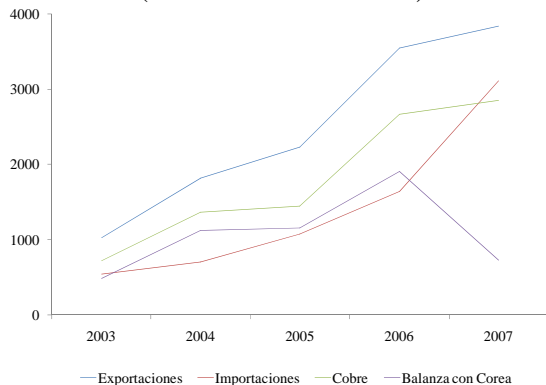

Fuente: DIRECON, Departamento de Estudios e Informaciones, en base a cifras del Banco Central de Chile. RUB/rub.

Las exportaciones no cobre aumentaron 12,2%, destacando el crecimiento del resto de la minería (61,6%), la agricultura (41,6%), la industria alimentaria (30%) y especialmente la celulosa (72,9%) (Ver Anexo N° 54 y 89).

Las exportaciones a Corea están concentradas a nivel de productos y empresas. Los 25 principales

productos representan el 97,7% del total exportado. El principal producto es el cobre, en sus diversas formas con más del 74,3% de los embarques. Es más, dos empresas representan el 60% de los embarques. Sin embargo, existen esfuerzos en diversificación, que parecieran reflejarse en los datos de agricultura y alimentos (ver Anexo N° 56) y en la cantidad de productos exportados.

El ritmo de crecimiento de las importaciones desde Corea fue de cuatro veces el de las importaciones totales de Chile el 2007. Destacó el crecimiento de las importaciones de bienes intermedios que casi llegó a 150% y de bienes de consumo con casi un 40%. Por el contrario, las importaciones de bienes de capital retrocedieron y perdieron participación en la estructura de las importaciones totales de Chile (Ver N° 55).

Gráfico N°16
Importaciones desde Corea,
según Tipo de Bien, 2003-2007
(En millones de dólares)

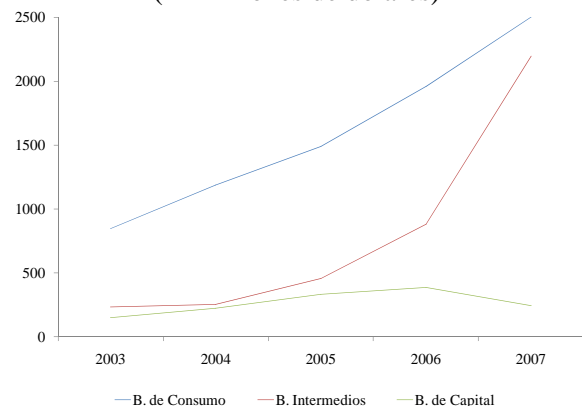

Fuente: DIRECON, Departamento de Estudios e Informaciones, en base a cifras del Banco Central de Chile. RUB/rub.

2.6. India

El comportamiento del comercio exterior con la India ha estado influido por el ágil estado de su economía en el año 2007/2008, que ha sido superior a las predicciones del año 2006, así como por la demanda de cobre que se explica por el alto dinamismo industrial y de la construcción. En el caso de los productos agrícolas las exportaciones crecieron en un 165%, mayor al promedio de las exportaciones de Chile a la India (40,1%), mientras que en los manufactureros hubo un crecimiento

también notable de un 181% en las exportaciones el año 2007 comparado con el 2006.

Gráfico N° 16
India: Crecimiento Anual del PIB, sobre la base de precios constantes, 1999/00, 2003/04 a 2007/08 (En porcentajes)

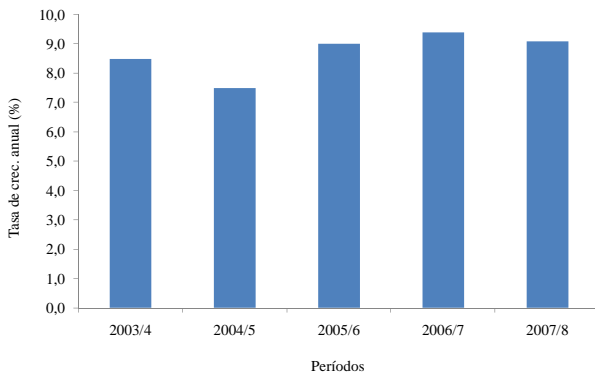

Fuente: Central Statistical Organization (CSO), India. Las cifras de 2007/08 corresponden al 1er. Semestre (abril-septiembre) de 2007/08. AGA/aga.

El PIB se expandió al inicio del año 2007/08 a una tasa de 9,1% anual, lo que lo sitúa entre las tasas más alta de los 5 últimos años, por encima de las estimaciones previas. Las previsiones del FMI para el año 2007, situaron a la economía india como de las líderes en crecimiento en el mundo, lo que hace prever que el período 2007/08 cerrará otro período con tasas de crecimiento del PIB por encima del 8%. En el año calendario 2007 (cifras del 3° trimestre) el crecimiento se observó en un 8,9% anual, liderado por el sector comercio, hoteles y transporte y comunicaciones (+11,4% anual), así como por la construcción (+11,1% anual, comparadas con el mismo período del año anterior). El sector de servicios financieros, corretaje de propiedades y servicios a empresas también se ha dinamizado con una tasa de 10,6% anual en el tercer trimestre de 2007, similar al 11,1% anual del tercer trimestre de 2006.

Las proyecciones de crecimiento del PIB para el presente año 2007/2008 situaban la tasa de crecimiento anual entre un 7,6% y un 9,3% , las que se quedaron cortas en relación al desempeño observado en el segundo y tercer trimestre del año calendario 2007 (+9,1%), reflejando las mejores condiciones observadas en la economía india

Con ello, se completará otro año con una tasa de crecimiento por sobre el 8% promedio anual, lo que significaría que llevan más de 5 años a ese ritmo de crecimiento. Según las estimaciones del FMI (a octubre de 2007), la India enfrentaría una cierta moderación en su ritmo de crecimiento, el que llegó en el año 2007 a un 8,9% anual, para desacelerarse a 8,4% el 2008. Ambas cifras están por encima de la media mundial estimada de 4,9% en 2007 y 4,1% en 2008, y de la mayoría de las economías emergentes. La economía de India, junto a la de China, son los principales motores de la economía mundial (medidos a PPP), de acuerdo a las estimaciones del FMI, la India contribuye con cerca de un 10% del crecimiento mundial y un 4% del mismo si es que se mide a precios de mercado, detrás de China, Área Euro, Estados Unidos y Japón, pero por encima del Reino Unido y la Federación Rusa.

Las cifras del segundo y tercer trimestre de 2007 (9,3% y 8,9% respectivamente) indican que la economía sigue expandiéndose más allá de lo estimado inicialmente para los años 2007 y el 2008. La producción manufacturera registró un crecimiento de 12,7% anual en el tercer trimestre del año 2006/07 y se desaceleró a un 8,6% anual en el mismo período del presente año 2007/08. En otros sectores como construcción (+11,1%), minería (+7,7%) y agricultura (+3,6%) las cifras de 2007/8 fueron superiores a las del 2006/7. Las expectativas de mediano plazo se encuentran en el rango de las tasas de crecimiento más altas del mundo (superiores al 8% anual), pero las debilidades del proceso de desarrollo deben ser enfrentadas para reducir los riesgos que se puedan presentar a la estabilidad macroeconómica y el crecimiento, (situación de déficit público, las políticas de agricultura, infraestructura, mayor apertura externa, educación y salud).

Las exportaciones chilenas a la India crecieron en el año 2007 en un 40,1%, mayor al promedio del crecimiento de las exportaciones chilenas al mundo (15,5%) en igual período, lo cual se debe principalmente al cobre, ya que un 95,1% de las exportaciones están constituidas por este mineral.

Por otro lado, la participación de la India en las exportaciones chilenas llegó a un 3,4% en el año 2007, cifra superior al 2,8% del 2006 (Anexos n° 2

y 2a). Este monto ha superando largamente la barrera de exportaciones de US \$ 2.000 millones anuales y es más de 4 veces la cifra de hace sólo 2 años, constituyéndose en el 10° destino de las exportaciones totales de Chile (Chile exporta a la India más que a Alemania y España).

Las exportaciones no cobre hacia la India aumentaron en 112,7% en el 2007, mientras que el promedio de las exportaciones chilenas se incrementaron en un 17,4%. La participación de la India en las exportaciones no cobre de Chile se incrementó pasando desde un 0,2% en el año 2006 a un 0,4% en el 2007 (ver Anexos N° 6 y 6a).

Las importaciones desde la India crecieron en un 26,3% en el 2007, cifra superior al crecimiento promedio de las importaciones chilenas que crecieron en un 23,0% en el mismo período (Anexo n° 3). La participación de las importaciones desde la India se mantuvo en el 2007 en el 0,5% del total de las importaciones chilenas del año 2006 (Anexo N° 3a), por debajo de la participación en las exportaciones.

El aporte de la India al superávit comercial de Chile en el 2007 fue de 7,2% del total de los países con superávit, debido al mayor contenido exportador de India en relación al comercio exterior chileno con el resto del mundo. El superávit comercial chileno alcanzó a US \$ 23.769,5 millones, mientras que con la India llegó a US \$ 2.041,1 millones (Anexo n° 5).

Los 25 principales productos exportados a la India constituyen en el 2007 un 99,8% de las exportaciones a ese mercado; siendo los 3 principales los Minerales de cobre y sus concentrados (95,1%), los demás desperdicios y desechos de cobre refinado (1,8%) y yodo (1,1%) (Anexo N° 72).

El cobre sigue presentándose como el principal producto de exportación a la India, manteniendo su concentración en el total exportado a ese país, pasando desde un 96,8% en el 2006, a un 95,1% en el año 2007 (Anexo N° 70).

La inversión desde la India en Chile ha adquirido mayor presencia desde el año 2005 en el sector de servicios financieros y a empresas. Estas

inversiones también pueden contribuir para que Chile sea considerado como plataforma de servicios para otros países de América Latina por otras empresas indias.

El Acuerdo de Alcance Parcial entre Chile y la India entró en vigencia en el presente año (23 de agosto de 2007), el que permite que el 98% de las exportaciones chilenas entren con aranceles rebajados a ese mercado.

El boom de las exportaciones de la India no presenta una amenaza a las exportaciones chilenas, debido al bajo grado de similitud en los patrones de exportación entre ambos países. El índice de competencia con la India (calculado por OECD) mientras más se acerca a 1 más similares son las estructuras de exportación por tipos de bienes; y en el caso de América Latina solo El Salvador, Brasil y Argentina presentan índices superiores a 0,2; mientras que Honduras, Venezuela, Chile y Paraguay presentan los índices más bajos (cerca de 0,1), lo cual significa que prácticamente no hay competencia entre estas naciones en terceros mercados, debido a que exportan bienes muy distintos: los países latinoamericanos concentrados en bienes agrícolas y commodities e India en productos manufactureros.

2.7. América Latina

2.7.1. Panorama económico de la región

Durante el año 2007, América Latina mantuvo un elevado ritmo de crecimiento del PIB que alcanzó a un 5,6%, ligeramente superior al experimentado en el año anterior. Algunos países como Brasil, Chile, Colombia, Paraguay y Uruguay mejoraron la tasa de expansión económica, mientras otros países mostraron un dinamismo inferior al del año 2006, como es el caso de Bolivia, Ecuador, México y Venezuela.

Para el año 2008 las previsiones más recientes proyectan una tasa menor de crecimiento del PIB de 4,9%, para el conjunto de países de la región, con reducciones en el crecimiento del PIB de Argentina, Brasil, Chile, Colombia, Paraguay, Perú, Uruguay y Venezuela. Frente a un escenario de desaceleración de la economía estadounidense, CEPAL plantea que

ello debería afectar en forma limitada a las economías emergentes, entre las cuales se sitúa Latinoamérica

Cuadro N°10

América latina: Tasas de variación del PIB real de los años 2005 a 2007 y previsiones para el año 2008 (Variación anual, en porcentajes)

	2005 (1)	2006 (1)	2007 (1)	2008 (1)
Argentina	9,2	8,5	8,4	6,0
Bolivia (2)	4,0	4,6	3,8	4,5
Brasil	2,9	3,7	5,3	4,5
Chile	5,7	4,0	5,4	5,0
Colombia	5,1	6,8	7,0	5,5
Ecuador (2)	6,0	3,9	2,7	3,0
México	2,8	4,8	3,0	3,3
Paraguay (2)	2,9	4,2	5,5	5,0
Perú	6,4	8,0	8,0	6,5
Uruguay (2)	6,6	7,0	7,5	6,5
Venezuela	9,3	10,3	8,5	6,5
América Latina (2)	4,6	5,5	5,6	4,9

Fuentes:

(1) United Nations (2008), World Economic Situation and Prospects 2008. New York, Enero 2008.

(2) CEPAL (2007). Balance Preliminar de las Economías de América Latina y El Caribe, diciembre 2007.

Si se confirman estos pronósticos la región latinoamericana habría completado a fines del año 2008 seis años consecutivos de crecimiento, en que el producto interno bruto por habitante habría aumentado en un 23%, equivalente a un aumento medio anual de 3,5%.

En relación a la composición del crecimiento económico, la demanda interna de los países de la región se incrementó en un 7,7% en el 2007, impulsada por un crecimiento de 11,6% de la formación bruta de capital fijo y por una expansión un poco menor del consumo privado que alcanzó a un 6,8%, respondiendo a una mejora observada en el mercado del trabajo y a una expansión del crédito bancario al sector privado.

La formación bruta de capital que fue el componente más dinámico de la demanda, aumentó entre los años 2004 y 2007 a una tasa anual del 10%. Esta expansión no sólo tuvo el dinamismo de la construcción sino sobre todo de la inversión en maquinaria y equipos, cuya contribución fue de dos tercios del alza de la FBKF en los últimos cuatro años. En el año 2007, esta componente de la demanda agregada superó el 21% del PIB, nivel

máximo registrado en el período 1990-2007. Este aumento fue mayor en los países de América del Sur, favorecidos por una mejora de los términos del intercambio.

Por su parte, el volumen exportado de bienes se elevó un 5,4% en el año 2007, después de haber aumentado un 7,3% el año anterior. Esta variación responde entre otros factores, al marcado descenso del volumen de exportaciones de Venezuela. En relación a las exportaciones de servicios reales cabe destacar el notable crecimiento de aquellas realizadas por Argentina, Brasil, Perú y Uruguay.

El volumen de importaciones de bienes y servicios mostró en el año 2007 una expansión acelerada de 13,3%, impulsado por el aumento del nivel de actividad económica y por la apreciación cambiaria. La incidencia de las exportaciones netas en el crecimiento del PIB fue negativa, tal como ha venido sucediendo desde el año 2004.

El crecimiento del nivel de actividad económica permitió en América Latina una disminución de la tasa de desempleo de un 9,1% en el 2005 a un 8,6% en el 2006 y a un 8,0% en el año 2007, previéndose para el año 2008, un porcentaje inferior al 8%. Ha sido posible observar una creciente participación del empleo formal asalariado que creció en el último año en un 4%, mientras el empleo por cuenta propia lo hizo a una tasa de 1,9%, debido al aumento en Brasil y Perú, mientras en otros países se contrajo esta categoría de empleo.

En la mayoría de los países los salarios reales registraron una leve alza, que alcanzó a un 1,5% como promedio en la región latinoamericana. Sólo en Chile y Panamá los salarios reales aumentaron más del 2%. En Argentina y Uruguay, a pesar de los incrementos anuales, todavía los salarios reales se mantienen por debajo del nivel anterior a la crisis, de comienzos de la década.

La inflación en América Latina llegó a una tasa de 5,9% en el año 2007, superior al 5,0% logrado en el año 2006, interrumpiendo una paulatina disminución que este indicador había venido mostrando desde el año 2002, a nivel regional. Ello ha sido un reflejo del aumento de los precios mundiales de los combustibles y de los alimentos, agudizado en algunos países por factores climáticos adversos que

tuvieron consecuencias en la oferta de productos agrícolas. Para el año 2008 las previsiones de Naciones Unidas son de una tasa de inflación media para América Latina de 6,3% aumentando en los países de América del Sur a un 7,4%.

Dado que el incremento en el nivel de precios ha ocurrido frecuentemente en un contexto de una demanda interna dinámica, en muchos países las autoridades monetarias optaron por incrementar las tasas de interés. Ello ha ocurrido simultáneamente al ingreso de divisas por la vía de un saldo positivo de la cuenta corriente, basado en un superávit comercial, y remesas de trabajadores emigrados. A ello se han agregado los ingresos netos en la cuenta financiera por inversión extranjera directa y de cartera.

La debilidad de dólar y una mayor inflación influyeron también en que muchos países debieron enfrentar procesos de apreciación real de sus monedas.

La balanza de pagos de América Latina presentó en el año 2007 un superávit en cuenta corriente equivalente al 0,7% del PIB. El saldo de la balanza de capital y financiera fue excepcionalmente positivo, alcanzando a un 2,8% del PIB, al cual contribuyeron tanto la inversión extranjera directa neta como los movimientos de capital financiero. Estos últimos tuvieron una corriente neta positiva por primera vez en una década, llegando a un 0,5% del PIB: En consecuencia, la región acumuló reservas internacionales equivalentes al 3,5% del PIB.

En el año 2007, las exportaciones totales de bienes de América Latina se elevaron en un 12,3% llegando a una cifra estimada de US\$ 751.000 millones. Por su parte, el aumento de las importaciones fue levemente mayor alcanzando a un 18%, con un total de importaciones de US\$ 677.000 millones. La balanza comercial de bienes disminuyó desde 3,3% del PIB en el año 2006 a un 2,2% del PIB en el año 2007.

El aumento de las exportaciones de bienes se debió tanto al alza de los precios de 6,3% como del volumen de 5,3%. Los precios de los productos básicos (energéticos y mineros) registraron aún precios altos y más recientemente se produjeron

aumentos importantes de algunos alimentos (cereales y oleaginosas entre las cuales la soja).

Argentina y Brasil alcanzaron una notable expansión de sus exportaciones en volumen (8,3% y 7,8% respectivamente) tanto de productos primarios como de manufacturas.

En las importaciones de bienes, la mayor parte del aumento se debió a un incremento del volumen de un 13,5% para el conjunto de la región, el aumento de los precios fue sólo de 4,1%, dado que predominaron los productos manufacturados.

El saldo de los servicios comerciales ha seguido siendo deficitario llegando a un monto estimado de US\$ 24.000 millones en el año 2007, obediendo en parte al déficit de servicios de transporte y de otros servicios empresariales.

Los términos del intercambio mostraron entre los años 2003 y 2007 una mejora acumulativa de un 19%. Sin embargo, en los últimos dos años los factores que favorecían los términos del intercambio regional han comenzado a moderarse. En el año 2006 hubo una mejora de un 5,9% y en el año 2007 esta cifra se redujo a 2,2%, destacándose algunos países como Chile, Perú, Bolivia y Venezuela, por la envergadura de sus ganancias, vinculadas a los aumentos de precios de sus materias primas.

Durante el cuarto trimestre del año 2007 América Latina fue escenario de múltiples reuniones internacionales. Entre ellas cabe mencionar la XVII Cumbre Iberoamericana realizada entre el 8 y 10 de noviembre, en Santiago de Chile, con la participación de 22 Estados miembros de la Comunidad Iberoamericana, la cual tuvo como tema "Cohesión social y políticas sociales para alcanzar sociedades más inclusivas en Iberoamérica". En esta cumbre Chile firmó un convenio con la Corporación Andina de Fomento (CAF), aumentando en forma sustantiva su participación, con una compra de acciones por US\$ 50 millones adicionales.

El pasado 9 de diciembre quedó constituido el Banco del Sur. Los países firmantes fueron Argentina, Bolivia, Brasil, Ecuador, Paraguay, Uruguay y Venezuela. Este Banco regional tendrá su sede en Caracas y oficinas en Buenos Aires y La Paz. Financiará proyectos de desarrollo orientados a

mejorar la competitividad, la infraestructura, el desarrollo científico y tecnológico y el desarrollo de sectores sociales para reducir la pobreza y la exclusión social.

Chile, Bolivia y Brasil en la declaración de la Paz de diciembre del 2007, establecieron la creación de un corredor bioceánico entre los tres países, cuya extensión será de 4.000 kms. El estado de avance posibilita pensar en que la obra se encontrará terminada en el transcurso del año 2009. El corredor operará bajo la forma de una carretera pavimentada entre el puerto brasileño de Santos, pasando por Santa Cruz, Cochabamba, Oruro y La Paz en Bolivia, hasta llegar a los puertos de Arica e Iquique en Chile. Esta vía hará posible el transporte de dos millones de toneladas por año, dinamizando el comercio de los países involucrados. Las inversiones requeridas se estiman en casi mil millones de dólares.

La región cuenta con dos nuevos presidentes Cristina Fernández de Kirchner en Argentina y Álvaro Colom en Guatemala.

Los principales riesgos que enfrenta la región en el corto plazo están ligados al éxito de las estrategias que adopten los países desarrollados para controlar las turbulencias de los mercados financieros internacionales que se agudizaron a fines del año 2007. Ello evitaría una desaceleración acentuada de la economía mundial, que podría deteriorar profundamente las condiciones financieras de las economías emergentes, entre las cuales América Latina.

La desaceleración de Estados Unidos debería afectar en mayor medida a México y Centroamérica, cuyas exportaciones están concentradas en el mercado estadounidense, siendo en su mayor parte manufacturas, las cuales resultarían más difíciles de reubicar en el corto plazo en otros mercados. Se plantea además el riesgo de que disminuyan los flujos de las remesas que envían a sus países, los trabajadores emigrados.

Otras señales de alerta provienen de la propia región. Una de ellas es la persistente baja del tipo de cambio real que está afectando a algunas economías de América del Sur, a pesar de las medidas adoptadas

por las autoridades monetarias en algunos países para contener la apreciación de la moneda.

Otro riesgo es la aceleración de la tasa de inflación en varios países, asociada a la aparición de presiones desde la oferta (aumento de los precios de los energéticos y de los alimentos), como de la demanda, reflejo del sostenido crecimiento económico y de la expansión del gasto público, de carácter procíclico.

En algunos de los países en que existen metas inflacionarias explícitas, la tasa de inflación ha excedido el límite superior de la banda. Ello ha llevado a los Bancos Centrales a elevar las tasas de interés en un período en el que se observa una tendencia mundial en sentido inverso.

El diferencial de tasas de interés probablemente podría generar un incremento de la magnitud de las corrientes de capital hacia la región, lo cual agudizaría las presiones a la apreciación del tipo de cambio real de los países latinoamericanos.

Desde una perspectiva de más largo plazo, la región requiere aprovechar la favorable coyuntura externa, asociada al proceso de industrialización de los países asiáticos en particular, China e India, que han provocado un cambio estructural en la demanda mundial de productos primarios y básicos producidos por América Latina. Estos cambios continuarán beneficiando a la región durante varios años más, pero surge como necesario el desarrollo de nuevos sectores y rubros exportadores, a fin de producir externalidades que potencien el proceso de desarrollo.

Para lo anterior, aparece como indispensable el fortalecimiento de la infraestructura de transporte interno y externo de los países como también el fortalecimiento del abastecimiento energético, a fin de atraer nuevas inversiones en nuevos rubros exportadores. A ello, debe agregarse una estrategia que aliente la incorporación de innovaciones tecnológicas, de gestión y de comercialización, basadas en un sensible mejoramiento de la calidad de la educación y de la formación profesional.

2.7.2. Argentina³⁸

Las previsiones de crecimiento para la economía argentina continúan siendo favorables, según estimaciones de Naciones Unidas (NU)³⁹, la actividad económica para el año 2007 habría sido cercana al 8,4%. Así, la economía argentina seguiría su fase expansiva que comenzó en el año 2003.

Lo anterior, se fundamenta principalmente en la expansión de la demanda interna. En efecto, tanto el consumo privado como la inversión habrían crecido a tasas anuales superiores a la del PIB, alcanzando el 8,8%, y 13%⁴⁰ respectivamente, mientras que el consumo público habría llegado al 7,7%.

Por su parte, las exportaciones netas, dado el dinámico y mayor nivel de las importaciones en el 2007 (20%), siguieron realizando, en comparación al año anterior, un aporte menor a este crecimiento.

En términos sectoriales, el sector industrial manufacturero, en especialmente el automotriz, presentó un alto ritmo de crecimiento producto de un aumento de sus ventas internas así como de sus exportaciones. Este aumento en la producción automotriz favoreció el desempeño de la industria metalmeccánica local.

El sector agropecuario por su parte, que se vio beneficiado por el aumento internacional de los precios de los granos, también acusó un aumento de la producción de estos. Por otro lado, los servicios también registraron un rápido crecimiento, especialmente los sectores del comercio, del transporte y de las comunicaciones.

Para el 2008, se estima que la economía continuará el ciclo de crecimiento, registrando un aumento cercano al 6,0% (NU). Esto, empujado nuevamente por la demanda interna, mientras que se esperaría

una disminución del saldo comercial, este último nuevamente con un menor contribución al crecimiento del PIB.

Por el lado de la oferta, seguiría la contribución al crecimiento económico de los sectores de servicios (fundamentalmente comercio y transporte), Industria manufacturera y en menor medida el sector agropecuario.

Al igual que otras economías latinoamericanas, esta reducción en el ritmo de crecimiento estaría en parte explicada por el potencial debilitamiento de la economía de los EE.UU. y su impacto sobre la economía mundial⁴². A la vez, las perspectivas de crecimiento siguen también sujetas a los cambios locales que se generen en temas como regulación, fijación de precios e inversiones en energía.

Por otro lado, el aumento internacional de los precios de los productos alimenticios y energéticos⁴³, la expansión de la demanda interna y eventos climáticos locales desfavorables que limitaron la oferta, entre otros aspectos, habrían llevado a la inflación en torno al 8,5% en el 2007. Aunque la tasa de crecimiento de los precios ha sido alta, es importante destacar que es menor a la exhibida durante el año 2006 (9,8%).

Para el 2008, el aumento general de los precios estaría cerca del 11,7% (NU), respondiendo a niveles elevados en la cotización de los productos agropecuarios⁴⁴ y petróleo -pero con un leve sesgo a la baja de producirse una mayor desaceleración de la economía norteamericana- una fuerte demanda interna y aumentos de precios en algunos servicios públicos.

En este sentido, algunas de las políticas y medidas utilizados en el 2007, para contener los precios y abastecer el mercado interno se mantendrían en el

³⁸ Cifras Oficiales, fuente Banco Central de Argentina:

1) Base de datos de Estadísticas e Indicadores.

2) Informe de Inflación, Prime Trimestre de 2008, Enero 2008.

³⁹ United Nations (UN), World Economic Situation and Prospects 2008. New York 2008.

⁴⁰ Medido a través de la Formación Bruta de Capital Fijo (FBCF).

⁴¹ El impulso a la inversión se generó esencialmente por el gasto en bienes de capital⁴¹ (principalmente importados) y, en menor grado, de la construcción.

⁴² Este sería en parte compensado por un sostenido crecimiento de los países emergentes.

⁴³ Explicado por cambios en la oferta, conflictos geopolíticos y aumento de la demanda.

⁴⁴ Los riesgos de subidas de precios de las materias primas (especialmente agrícolas como soja, trigo y maíz), se estima seguirán en función a cambios en la oferta dada modificaciones en las áreas sembradas y cosechadas de los principales productores (como EE.UU., Canadá, Australia, la UE y Argentina); el sostenido crecimiento y consumo de los países emergentes (especialmente China e India); el uso de biocombustibles; y fenómenos climáticos internos y/o externos desfavorables.

2008. Por ejemplo: las restricciones a algunas exportaciones agropecuarias.

El empleo también fue influenciado por la expansión económica del 2007. En efecto, el desempleo continuó senda de reducción, finalizando el año 2007 con una tasa cercana al 7,5% de la Población Económicamente Activa (PEA), cifra inferior al 8,7% registrado el año 2006. Esta baja en el desempleo fue acompañada por un aumento de los salarios.

La recientemente electa⁴⁵ Presidenta Cristina Fernández estableció la reducción del desempleo como uno de los puntos importantes de su agenda social. En este sentido, se espera que para el 2008 la tasa de desocupación se reduzca a un nivel cercano al 7% de la (PEA).

Por su parte, los indicadores externos siguen siendo favorables, especialmente por el aumento de los precios de varios productos de exportación así como de los volúmenes exportados. En este sentido, las exportaciones totales de Argentina alcanzaron a cerca de US\$ 56.000 millones en 2007, lo que implica un crecimiento cercano al 20% en comparación al año 2006.

Este dinamismo exportador estuvo sustentado por un aumento en casi todas las secciones de productos tanto de los valores como de los volúmenes exportados (a excepción de petróleo y gas⁴⁶). Destacan el crecimiento de los bienes primarios (básicamente maíz y soja) y manufacturas industriales (especialmente maquinarias y vehículos), favorecidos en parte por el aumento de los precios internacionales de las materias primas agrícolas y la demanda externa. A la vez, destaca el aumento de exportaciones con destino al Mercosur y Asia.

En relación a las importaciones, estas totalizaron US\$ 44.500 millones en el 2007, lo que representa un crecimiento cercano al 30% respecto del año 2006. Esta evolución respondió a un aumento de las adquisiciones desde exterior tanto en valor como en

volumen. Destacan las compras de bienes de capital e intermedios⁴⁷.

El continuo crecimiento de las importaciones por sobre el de las exportaciones redundó en una reducción del superávit comercial argentino en comparación con el registrado en el 2006, totalizando un saldo superior a US\$ 11000 millones.

Por otro lado, si bien la debilidad del dólar ha golpeado al sector exportador latinoamericano, Argentina ha resultado menos afectada que otros países dada una canasta exportadora más diversificada. En efecto, Norteamérica (incluido México y Canadá) sería el tercer principal destino de las exportaciones después de Mercosur y Asia. En este sentido, ha sido importante una meta para el tipo de cambio real que mantiene a través de operaciones en el mercado cambiario.

Para el 2008, si bien se espera un menor ritmo de crecimiento de las importaciones, aun basadas en el incremento de las compras de bienes de capital impulsadas por el crecimiento de la inversión, este seguiría siendo mayor que el crecimiento de las exportaciones, que se mantendría en una tasa similar a la verificada en 2007, suponiendo un escenario favorable para los precios de los principales productos de exportación. Con todo, el saldo comercial volvería a ser positivo, (cercano a US\$ 10.000 millones), pero nuevamente decreciente y con una contribución negativa al crecimiento.

En materia de comercio bilateral con Chile, en el año 2007 Argentina se presentó, en términos individuales, como el segundo socio comercial de Chile en América Latina con un intercambio total de US\$ 5.223,9 millones. Mientras que el saldo comercial fue deficitario para Chile en US\$ - 3.469,9 millones.

Las exportaciones chilenas hacia Argentina totalizaron US\$ 877 millones en el año 2007. Con un crecimiento del 14,2% respecto del 2006 (ver Gráfico N°18). Destacaron las exportaciones industriales, que concentraron el 74,7% de los envíos. Sin embargo, esta cifra es menor al 77,5%

⁴⁵ 28 de Octubre del 2007.

⁴⁶ El sector minero habría mostrado una disminución en los volúmenes extraídos de petróleo y gas natural (en sentido, continuaron los problemas de abastecimiento tanto al mercado local como externo, lo que moderó el ritmo de crecimiento de otros sectores).

⁴⁷ Principalmente, combustible.

registrado en el 2006. Dentro de estas exportaciones sobresalieron: los productos metálicos, maquinarias y equipos; productos químicos básicos y preparados; y celulosa con un 20,1%, 19,5% y 12,4% del total de envíos chilenos hacia Argentina, respectivamente.

Como segundo gran sector de exportación al mercado argentino se presentaron las exportaciones mineras, concentrando el 13,5% de los envíos (aunque la cifra es menor al 15,9% del 2006). Destaca el sector cuprífero, que representó el 90% de estos envíos.

Por el lado de las importaciones desde Argentina, estas totalizaron en el 2007 US\$ 4.346,9 millones, con una disminución del 3,6% respecto al año anterior (ver Gráfico N°18).

Destacaron las importaciones de bienes de consumo que sumaron US\$ 1.388,1 millones e intermedios por US\$ 2.799,2 millones. Por una parte, el primero, mostró una favorable evolución al pasar de concentrar en el 2006 el 10,9% de las compras hechas a Argentina a 31,9% en el 2007, mientras el segundo mostró una fuerte disminución en su participación al caer del 84,7% en el 2006 al 64,4% en el 2007.

Gráfico N°18
Evolución de la Exportaciones, Importaciones y Saldo en Balanza Comercial Chileno-Argentina, 1999 – 2007
(En millones de dólares)

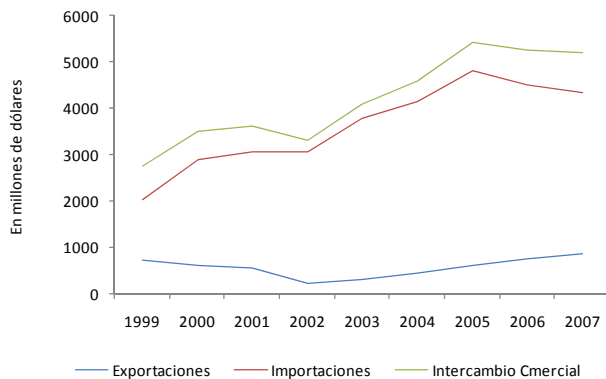

Elaboración: DIRECON, Departamento de Estudios e Informaciones, sobre la base de las cifras del Banco Central de Argentina. RVV/rvv.

En otras materias comerciales en Argentina, destaca el ingreso al Parlamento, durante octubre del año pasado, de un proyecto que establece un derecho

específico de US\$ 30 la tonelada importada de trigo, esperando cumplir de esta forma con las recomendaciones de la OMC en esta materia.

A la vez, y como forma de mejorar las arcas fiscales, se instauró, a contar de noviembre del 2007, un aumento de las alícuotas de entre 5% a 10% de los derechos de exportación de los principales granos y sus subproductos, así como para petróleo y sus derivados, se modificó el esquema de cálculo de las alícuotas, en función de los cambios de los precios internacionales.

Con Ecuador se firmaron en el 2007 acuerdos sobre actividades en las plataformas marítimas; de cooperación agropecuaria; entre otras. También se suscribieron convenios de inversiones en el área de construcción de viviendas, de infraestructura y concesiones viales, del transporte internacional por carretera, de cooperación en el sector alimenticio, y en el sector de la industria metalmeccánica, entre otros.

Destaca también la realización de misiones comerciales en Guatemala, Japón y Corea del Sur integrada por los miembros de empresas privadas y varios representantes del sector público argentino.

Para continuar en la senda exportadora, la agenda definida para el 2008 contempla aumentar el volumen de las exportaciones y el número de productos, exportar con mayor valor agregado y hacerlo a más destinos. Para ello ya se han fijado reuniones con EE.UU. para permitir el ingreso de nuevos productos.

Por último, se plantea el desafío de asegurar y aumentar el envío de gas para satisfacer la demanda interna en primer lugar y cumplir los compromisos adquiridos, para ello se llevan a cabo negociaciones con Bolivia y Brasil.

2.7.3. Brasil

Durante el año 2007 se observó un favorable desempeño de las variables macroeconómicas generales, lo que ha llevado a la economía brasileña a mantener un aumento sostenido del crecimiento económico. En efecto, las estimaciones del Banco Central de Brasil establecen un crecimiento

esperado del 5,2% en el 2007, mientras que en los años 2006 y 2005 creció a tasas del 3,7% y 3,3%, respectivamente.

Cuadro N°11
Principales indicadores macroeconómicos
(Variación anual, en porcentajes)

	2005/2006	2006/2007 (*)	2007/2008 (*)
PIB (a precios de mercado)	3,8	5,2	4,5
Agropecuaria - total	4,2	5,5	4,4
Industria - total	2,9	4,8	4,8
Servicio - total	3,8	4,6	4,2
Consumo	4,2	5,4	5,4
Consumo de familias	4,6	5,9	5,9
Consumo de gobierno	2,8	3,8	3,7
Formación Bruta de Capital Fijo	10	12,2	10,4
Exportaciones	4,7	16,1	7,5
Importaciones	18,3	32,5	17,4
Intercambio comercial	-	22,7	11,7
Balanza comercial	-	-16,1	-23,1
Inflación	4,2	4,3	4,3
Desempleo (CEPAL)	-	10,0	9,4

(*) Estimaciones

Elaboración: DIRECON, Departamento de Estudios e Informaciones, sobre la base de cifras del:

- 1) Banco Central de Brasil. Reporte de Inflación, diciembre 2007.
 - 2) CEPAL, Balance preliminar de las Economías de América Latina y el Caribe, diciembre 2007.
- RVV/rvv.

Este crecimiento ha sido impulsado fundamentalmente por una fuerte demanda interna, teniendo en cuenta una reducción del superávit comercial y, por ende, una contribución más reducida de este al crecimiento del PIB.

En efecto, tanto el consumo privado como la inversión privada han crecido⁴⁸ favorecidos por mejoras en el acceso a capitales extranjeros, una reducción de tasa de interés, el aumento del crédito al consumo, mejora en los niveles de confianza del de los consumidores y un aumento de la masa salarial real. A la vez, la inversión general se vio impulsada por mejora en los niveles de confianza del empresariado y por las inversiones públicas (especialmente, en energía y transporte) estimuladas, a su vez, por el Programa de Aceleración del Crecimiento (PAC) decretado en 2007 y que busca mantener un crecimiento sostenido por sobre el 5% hasta el 2010.

Por otro lado, el desempeño visto en el 2007 se basó sobre un crecimiento de la economía mundial y una mayor demanda de productos brasileños. En

⁴⁸ Para el 2007 se estima un crecimiento anual de 5,9% en el consumo privado y 12,2% en la Formación Bruta de Capital Fijo.

este sentido, destaca la evolución de la producción y exportación agropecuaria, beneficiada por el aumento internacional de los precios de los commodities y las favorables condiciones climáticas exhibidas durante el año en el territorio brasileño⁴⁹.

Por el lado de la oferta, se observaron crecimientos importantes en los 3 sectores principales de la economía: agricultura, industria y servicios (5,5%, 4,8% y 4,6%, respectivamente). Destacó el dinamismo de los sectores de la construcción y las manufacturas, por el lado de la industria, y el comercio, el transporte y la intermediación financiera por el lado de los servicios.

Para el 2008 se espera que el crecimiento se mantenga cercano al 4,5%, sustentado nuevamente por un favorable desempeño de la demanda doméstica⁵⁰, el que reflejaría, a la vez, en una evolución en los mercados crediticios y de trabajo. A la vez, se espera una evolución favorable, aunque menor que el 2007, en agricultura⁵¹, industria⁵² y servicios.

Si bien la economía brasileña se encuentra en una posición menos vulnerable ante los efectos de las turbulencias financieras externas, en parte por una mejor política de gestión de la deuda pública y una notable acumulación de reservas internacionales, seguirá condicionada -al igual que otros países latinoamericanos- a la evolución de los mercados financieros y la economía norteamericana y sus efectos sobre el crecimiento económico mundial, además de las condiciones de oferta y costo de la energía.

El dinamismo de la economía brasileña también se ha visto reflejado en el mercado laboral. En efecto, se ha impulsado la mayor generación de empleos

⁴⁹ Durante el año 2007 destaca los desempeños favorables en la producción de maíz, soja, trigo y caña de azúcar, con un crecimiento estimado de 21%, 11,2%, 61,1 y 12,9% respectivamente.

⁵⁰ Se estima una expansión de la inversión cercana al 10,4%, seguido de consumo privado en 5,9% y consumo de gobierno en un 3,7% (ver Cuadro N°11).

⁵¹ Consistente con un mayor nivel esperado de cosecha y producción de granos, azúcar (dada la mayor demanda esperada de etanol) y carnes, en respuesta a un nivel elevado de la demanda mundial.

⁵² Se mantendría en niveles similares al 2007, estimulada por un mayor dinamismo del sector petrolero y minero (estimada por el alto precios de este hidrocarburo y de la disponibilidad de recursos naturales recientemente descubiertos) y de construcción.

formales en casi todos los sectores de la economía. Así, se observa una disminución de la tasa de desempleo desde un 10% en el 2006 a un 9,4% en el 2007⁵³.

Con relación a sus cuentas externas, durante el 2007 estas siguieron siendo favorables, permitiendo un adecuado financiamiento de la balanza de pagos y una acumulación mayor de reservas internacionales. En este contexto, el superávit comercial estimado para el 2007 llegaría a US\$ 39 billones, presentando una disminución respecto del año anterior del 16%. Este escenario es congruente con el mayor ritmo de crecimiento observado de las importaciones sobre las exportaciones⁵⁴, asociado a un mayor nivel de actividad económica y demanda interna. A la vez, la positiva evolución de los términos de intercambio ha contribuido al mantenimiento del superávit comercial.

Las exportaciones de Brasil se estima totalizarían en el 2007 cerca US\$ 160 billones, con un crecimiento respecto al 2006 de 16%, registrándose aumentos generalizados en todas las categorías agregadas de productos, tanto en el valor como en el volumen exportado⁵⁵.

Así, las ventas de productos básicos crecieron un 25,4% (reflejando la evolución de la cotización internacional de los *commodities*), seguidos de semifabricados con un 13% y manufacturados con un 12,3%. Los 10 principales productos concentraron el 33% del valor total exportado, mientras que los 6 principales sectores exportadores concentraron el 60,4% de las ventas al exterior⁵⁶.

Las importaciones también presentan, en general en el 2007, aumentos en todas las categorías de usos de productos importados tanto en valor como en volumen, siendo este último fundamental en el incremento registrado en el monto total importado⁵⁷.

Se estima así que las compras externas totalizarían US\$ 121 billones, con un crecimiento estimado cercano al 32%, impulsada por las compras de bienes de consumo y capital, atendiendo un mayor crecimiento la actividad económica.

Hacia el 2008 se espera se mantenga la tendencia observada en el 2007 entre exportaciones e importaciones. Así, para este año se espera una moderación de las exportaciones con un crecimiento cercano al 7,5%, en parte explicado por un menor dinamismo mundial, mientras que las importaciones, impulsada por una fuerte demanda interna, crecerían un 17,4%.

Esto llevaría a una contracción en el superávit comercial cercana al 23%, totalizando cerca de US 30 billones. Implicando nuevamente una menor contribución en el crecimiento del PIB.

En relación a la inflación, si bien esta ha aumentado levemente, explicada en parte por la volatilidad internacional de los precios de los productos agrícolas y la energía, esta se ha mantenido por debajo de la meta anual del 4,5% establecida por el Consejo Monetario Nacional, llegando así en 2007 a 4,3%. Para el 2008, la proyección de inflación se sitúa en niveles similares a 2007, atendiendo a una mayor demanda interna y un aumento de los precios internacionales de los *commodities*, especialmente, los del grupo alimentación.

Precisamente, ante una mayor incertidumbre sobre la evolución de la economía mundial, un comportamiento de los precios bajo la meta fijada, el impulso del mercado interno -a través de la sustentación del consumo de familias y la inversión de empresas- llevó al Banco Central de Brasil a cambiar su política monetaria a lo largo del 2007. En efecto, durante este año el Banco Central redujo la tasa de interés de referencia (SELIC) en 2 puntos porcentuales, hasta llegar al actual 11,25%. Si bien esta tasa sigue siendo alta en términos internacionales, es importante destacar que se trata del nivel más bajo desde el inicio de la década.

En materia de comercio bilateral con Chile, en el año 2007 Brasil se presentó, en términos individuales, como el primer socio comercial de Chile en América Latina con un intercambio total

⁵³ CEPAL, Balance preliminar de la Economías de América Latina y el Caribe, diciembre 2007.

⁵⁴ Asociado en parte, a un mayor crecimiento de las importaciones desde Asia, especialmente China, como un menor dinamismo de las ventas hacia EE.UU.

⁵⁵ Entre enero-octubre el índice general de precio como de cantidad reflejaron aumentos cercanos al 9,3% y 6,9% respectivamente.

⁵⁶ Cifras entre enero-noviembre 2007.

⁵⁷ Entre enero-octubre el índice general de precio como de cantidad reflejaron aumentos cercanos al 5,1% y 23,3% respectivamente.

de US\$ 7.877,2 millones. El saldo comercial fue deficitario para Chile en US\$ 1.124,8 millones.

Las exportaciones chilenas hacia Brasil totalizaron US\$ 3.376,2 millones en el año 2007, registrando un crecimiento del 19,3% respecto del 2006 (ver Gráfico N°19). Destacaron las exportaciones minerales, que concentraron el 70% de los envíos, cifra levemente menor al 71,5% registrado en el 2006. De estas, sobresalió el sector cuprífero, que representó el 61,6% de los envíos totales hacia Brasil.

Como segundo gran sector de exportación al mercado brasileño se presentó la industria, que concentró el 27,8% de los envíos, que significaron un crecimiento del 5,9%. Dentro de estas exportaciones sobresalieron: la industria básica del hierro y el acero (con una participación del 9,7%); productos químicos básicos y preparados (6,8%); y la industria alimentaria, bebidas licorales y tabaco (6,6%).

Las importaciones de Chile desde Brasil totalizaron en el 2007 US\$ 4.501 millones, con un crecimiento del 6,1% respecto al año anterior (ver Gráfico N°19).

primero fue fuertemente explicado por la compras de petróleo, que totalizaron US\$ 1.391,4 millones, mientras el segundo mostró un crecimiento del 98%, aumentando su participación en las compras desde Brasil desde el 10,2% en el 2006 al 19,1% en el 2007. Los bienes de capital, por su parte, registraron un descenso del 38%, totalizando US\$ 687,8 millones en el 2007.

En el 2008 Brasil enfrenta el desafío inmediato de compensar la pérdida de ingresos fiscales que aportaba la Contribución Provisional sobre Movimiento Financieros (CPMF), cuya prórroga fue rechazada por el congreso nacional, sin intervenir en el gasto de manera tal que afecte las inversiones públicas en infraestructura y el compromiso fiscal y por ende, el crecimiento económico y la confianza de los inversionistas en medio de turbulencias de los mercados de capitales internacionales. En este marco, las medidas decretadas el 2 de enero del 2008, como los aumentos de *impuestos sobre operaciones financieras (IOF)* y un aumento de la *contribución social sobre el lucro líquido (SCL)*, son paliativos a la pérdida de ingresos de este año.

2.7.4. México

Desde la llegada de Felipe Calderón Hinojosa a la presidencia de México en diciembre del 2006, el país ha experimentado una importante revisión de sus procesos internos ya sea en el ámbito político, social y económico. En este marco, durante el 2007 se consolidó la estabilidad macroeconómica y llevaron a cabo medidas fundamentales para enfrentar los desafíos de futuros, entre las cuales destacan el Plan Nacional de Desarrollo 2007-2012, el Programa Nacional de Infraestructura 2007-2012⁵⁸, el Programa sectorial Económico 2007-2012, y la reforma del sistema de pensiones del sector público y la reforma fiscal.

Por otro lado, su posición limítrofe y fuerte relación con EE.UU. le otorga a México proyecciones y potencialidades, a la vez, de riesgos y desafíos. En este sentido, si bien la expansión económica mexicana ha continuado, se ha visto afectada con el

Gráfico N°19
Evolución de la Exportaciones, Importaciones y Saldo en Balanza Comercial Chileno-Brasil, 1999 – 2007
(En millones de dólares)

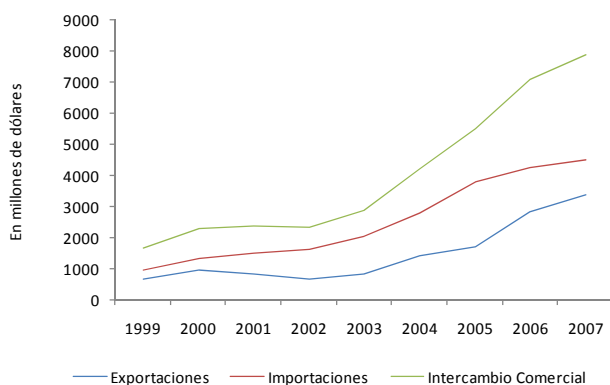

Elaboración: DIRECON, Departamento de Estudios e Informaciones, sobre la base de las cifras del Banco Central de Argentina. RVV/rvv

Destacaron las importaciones de bienes intermedios, que sumaron US\$ 2.942,2 millones, y bienes de consumo, por US\$ 861 millones. El

⁵⁸ <http://www.infraestructura.gob.mx/>

ciclo económico y complicaciones que ha tenido la economía norteamericana.

El forjar una economía más diversificada ha sido clave para México al enfrentar el impacto de la crisis suprime en su economía. Las políticas macroeconómicas y financieras llevadas a cabo a lo largo de los años, así como el aumento de las exportaciones al mercado europeo y asiático, la inversión en infraestructura y el consumo interno han sido un paliativo a la disminución del comercio con los Estados Unidos⁵⁹, lo que explicaría la reducción del crecimiento del 4,8% en el 2006 al 3,2% en el 2007, según cifras oficiales. En efecto, la disminución del crecimiento de los EE.UU. acentuada en el 4to trimestre del 2007 (0,6%), se habría hecho notar en un crecimiento del PIB cercano al 3,7%, cifra similar a la del trimestre inmediatamente anterior.

En este escenario, las remesas de emigrantes mexicanos residentes en EE.UU., segunda fuente de ingresos nacionales después del petróleo, también se han contraído fuertemente. Esto, dada la disminución en empleo en el sector construcción y manufactura norteamericano.

Sin embargo, y a pesar de la reducción en el dinamismo económico, destaca el crecimiento del consumo y la inversión. En efecto, según estimaciones de CEPAL el consumo y la formación bruta de capital fijo habrían alcanzado en el 2007 una expansión anual estimada del 4% y 6% respectivamente. De esta manera, esta última estaría retornando a los ritmos de crecimiento experimentados en años anteriores.

También destaca el incremento de la demanda externa proveniente de otros países no Estados Unidos (especialmente Asia y la UE) que favoreció un aumento de la producción manufacturera, especialmente automotriz.

Para el 2008, se espera que la estabilidad de los indicadores económicos se mantenga. Sin embargo, basado en la reducción de las perspectivas económicas de los EE.UU., la debilidad de los mercados externos y la economía mundial, se

estima que el crecimiento superaría ligeramente al del año previo, llegando a una tasa cercana al 3,3%⁶⁰. Este crecimiento se sustentaría en un aumento de la demanda interna y de la inversión, esta última influenciada fundamentalmente en el programa nacional de infraestructura 2007-2012. Sin embargo, esta estimación de crecimiento podría ser revisada a la baja dependiendo de la evolución de los factores antes descritos.

En materia comercial, a pesar del incremento del precio del petróleo, que sirvió de base al cumplimiento de la meta fiscal, el dinamismo exportador se redujo debido a la disminución del volumen exportado como consecuencia de la reducción en el ritmo de crecimiento y demanda de los EE.UU.⁶¹.

Las exportaciones totales de México alcanzaron unos US\$ 272.084 millones en 2007, lo que implica un crecimiento cercano al 8,8% en comparación al año anterior. Este dinamismo estuvo sustentado por un aumento en las exportaciones petroleras. En efecto, estas últimas han mostrado un crecimiento anual de 9,9%, mientras que las exportaciones no petroleras han crecido sólo un 8,6% anual.

En relación a las importaciones, estas totalizaron US\$ 283.267 millones en el 2007, lo que representa un crecimiento del 10,6% respecto del año anterior. Esta evolución respondió básicamente a un aumento de las adquisiciones desde exterior de bienes de consumo y capital (del 15,6% y 13,7%, respectivamente).

Este crecimiento de la importaciones por sobre el de las exportaciones redundó en que el déficit comercial mexicano en el 2007 casi se duplicara. Al final, la balanza comercial mexicana registró un saldo acumulado negativo cercano a US\$ -11.183 millones, lo que representa un aumento del 82% respecto al 2006.

Según la última encuesta de expectativas realizada por el Banco de México (diciembre 2007), para el 2008 se estima un crecimiento de las exportaciones no petroleras cercano al 8,7%, mientras que las

⁵⁹ Afectando especialmente a la industria manufacturera, la producción de petróleo y el ritmo de crecimientos de las remesas.

⁶⁰ United Nations (UN), World Economic Situation and Prospects 2008. New York 2008.

⁶¹ CEPAL, Balance preliminar de las Economías de América Latina y el Caribe, diciembre 2007.

exportaciones petroleras lo harían en un 3,1%. Mientras tanto, las importaciones de mercancías crecerían un 8,7%. Con esto, se estima que el déficit en balanza comercial llegaría a cerca de US\$ 14.271 millones.

Al igual que otros países latinoamericanos, en el 2007 la inflación en México fue influida por una serie de shocks de oferta negativos. Estas presiones externas tuvieron como origen, principalmente, las alzas en la cotizaciones internacionales de los alimentos (granos, lácteos, etc.) causadas por el aumento de la demanda de países como China e India, el uso de biocombustibles y sucesos climáticos desfavorables. A esto se sumaron alzas internacionales en los precios de productos energéticos y de algunos precios internos.

De esta manera, la inflación general anual alcanzó en el año 2007 a 3,8%. Donde el congelamiento de los precios de las gasolina, gas licuado y electricidad decretada en septiembre para el resto del 2007, habría ayudado a cumplir este objetivo.

Por su parte, la inflación subyacente anual –que incorpora el efecto de alzas de precios de granos y lácteos- mostró una leve tendencia alcista desde el segundo trimestre del año, llegando a un valor anual del 4%.

Gráfico N°20
Índice Nacional de Precios al Consumidor
2005-2007
(Variación anual, en porcentajes)

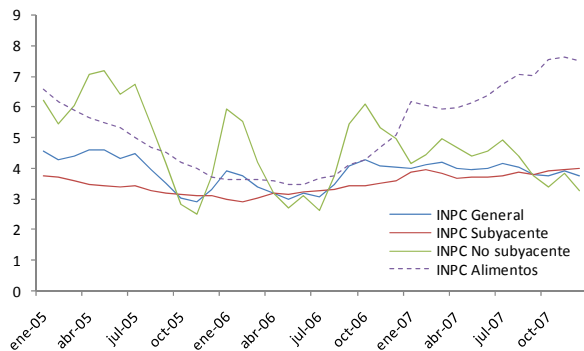

Fuente: DIRECON, Departamento de Estudios e Informaciones, en base a cifras del Banco de México. RVV/rvv.

En consecuencia y como medio de contrarrestar las presiones inflacionarias y salvaguardar el objetivo de inflación en torno a la meta fijada, la Junta del

Banco de México decidió aumentar su tasa de política monetaria en dos ocasiones en 2007: en abril, al pasar de 7% a 7,25%, y en octubre, cuando se elevó a 7,5%.

Para el 2008, se espera una continuidad en los factores que han impulsado el avance de la inflación observados en el 2007, aunque se estima una leve reducción del aumento de los precios a contar de la segunda mitad del año, lo que resultaría en una variación anual cercana a un 3,9%⁶². Los mencionados factores dicen relación –entre otras cosas- con las cotizaciones internacionales de los commodities y alimentos, y los traspasos a precios por parte de las empresas ante el aumento de la carga tributaria y de los precios de bienes y servicios públicos decretados para el 2008.

Así, la política monetaria del Banco de México enfrentará en el 2008 el dilema entre las presiones de una inflación al alza dado los shocks de oferta o una inflación a la baja dados el debilitamiento del entorno mundial, en particular de sus principales socios comerciales, especialmente EEUU.

El menor dinamismo de la economía también se reflejó en un leve aumento de la tasa de desempleo, que pasó de un 3,61% de la Población Económicamente Activa (PEA) en el 2006 a un 3,72% en el 2007⁶³.

En materia de comercio bilateral, Chile y México han triplicado su comercio desde la entrada en vigor del TLC en 1999. Para el año 2007, México se presentó, en términos individuales, como el tercer socio comercial de Chile en América Latina con un intercambio total de US\$ 3.711 millones (Ver Gráfico N°21). Mientras que el saldo comercial fue superavitario para Chile en US\$ 1.012 millones.

Por su parte, las exportaciones chilenas hacia México totalizaron US\$ 2.361,5 millones en el año 2007, con un crecimiento del 3,0% respecto al año anterior.

Destacaron las exportaciones industriales, cuya participación sobre el total de los envíos hacia México fue un 52,1%, comparado con el 45,1%

⁶² Economist Intelligence Unit, Country Forecast, december 2007.

⁶³ Instituto Nacional de Estadística, Geografía e Informática (INEGI).

registrado en el 2006. Sobresalen dentro de esta categoría la industria alimentaria y forestal con un 37% y 24% de estos envíos.

Como segundo rubro de exportación al mercado mexicano se presentaron las exportaciones mineras, concentrando el 43,4% de los envíos. Sin embargo, esta cifra es menor al 50,5% que registró en el 2006. Destaca dentro de este grupo el sector cuprífero, que representó el 66% de los envíos mineros⁶⁴.

Para el año 2007 las importaciones desde México totalizaron US\$ 1.349,5 millones, con un crecimiento del 34,5% respecto al año 2006 (Ver Gráfico N°21).

Destacan las importaciones de bienes de consumo que totalizaron US\$ 640,6 millones con un crecimiento del 110% respecto del 2006 y bienes intermedios con compras por US\$ 528,1 millones y un crecimiento del 90%. A la vez, ambas categorías de bienes registraron un aumento en su participación en las compras totales hechas desde México: la primera pasó de concentrar el 30,4% en el 2006 a un 47,5% en el 2007, mientras la segunda pasó de un 27,7% en 2006 a un 39,1% en 2007⁶⁵.

Gráfico N°21
Evolución de la Exportaciones, Importaciones y Saldo en Balanza Comercial Chileno-Mexicana, 1999 – 2007
(En millones de dólares)

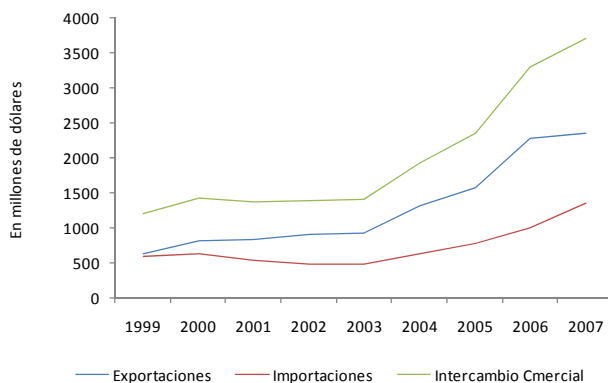

Elaboración: DIRECON, Departamento de Estudios e Informaciones, sobre la base de las cifras del Banco Central de Argentina. RVV/rvv.

⁶⁴ Ver Anexo N° 51.

⁶⁵ Ver Anexo N° 52.

Por su parte, la importación de bienes de capital, se contrajo en un 60% y redujo su participación en las compras hechas a México desde un 41,8% en el 2006 a un 13,4% en el 2007.

En materia de acuerdos y relaciones comerciales y en la búsqueda de aumentar su base exportadora y el desarrollo industrial México desarrolló durante el 2007 una amplia y fructífera agenda negociadora. Así destacan la firma con EE.UU de un Plan Estratégico Aduanero Bilateral y el acuerdo BASA, de manera de aprovechar las ventajas comparativas que posee México en materia aeronáutica, particularmente en la fabricación de piezas y componentes; la restauración de las negociaciones con Corea del Sur para un TLC; la firma de un acuerdo de doble tributación con India y el inicio de la negociaciones del grupo de alto nivel para Comercio, Inversión y Cooperación Económica; las conversaciones con Australia para una Acuerdo de Libre Comercio; la continuidad de las rondas de negociaciones para un TLC con Perú; la primera reunión de alto nivel con Rumania, donde se acordó intensificar la cooperación bilateral en materias de intercambio Comercial e Inversiones; la séptima reunión de la Comisión Libre Comercio del tratado con Chile, donde se acordó intensificar el proceso de negociaciones del capítulo servicios y la reunión entre el ministro de economía y el comisario de comercio de la Unión Europea

2.7.5. Perú

La economía del Perú se encuentra en un periodo de crecimiento, de ello dan cuenta las últimas tasas anuales de crecimiento que han sido superiores al 5%, siendo la del año 2007 de un 8,2% la más alta en los últimos 13 años.

Se prevé para el año 2008 una tasa de crecimiento de 6,5%, la que es inferior a la de años anteriores, debido a una baja en el ritmo de expansión de la economía mundial.

También se ha observado un aumento de la demanda interna en más de un 10%, con lo cual se espera que un cambio desfavorable en los escenarios internacionales no afecte mayormente a la expansión económica de Perú en el año 2008. Además, el ingreso per cápita pasó de US \$ 3.337

en el año 2006 a US \$ 3.931 en el año 2007, mientras el ingreso promedio mensual familiar en la capital, Lima, ascendió a US \$ 602 cifra que es US \$ 201 superior a la del año 2001.

Las tasas de inflación anual durante los años 2005, 2006 y 2007 han sido de 1,6%, 2,0% y 1,5% respectivamente, y se proyecta un 2,3% para el año 2008. En el último trimestre del 2007 se observó un aumento temporal de la inflación que alcanzó a un 3,9%, debido a factores de oferta del combustible (el precio del petróleo aumentó en 58,6%) y los alimentos (el precio del trigo aumentó en 83,8%).

Grafico N° 22
Perú: PIB, Inflación y Desempleo
(En porcentajes)

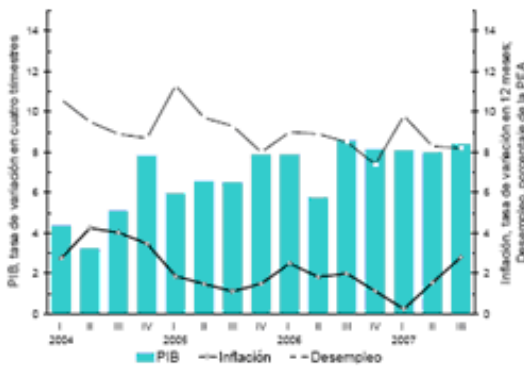

Fuente: Extraído de CEPAL, Balance Preliminar de las Economías de América Latina y el Caribe, diciembre 2007. DBS/dbs.

Otro aumento significativo ocurrió en la inversión pública, que alcanzó una expansión de 26,7%. Esto debido a cambios en las políticas de Estado orientadas a incentivar la ejecución de obras. Un hecho relevante fue el terremoto ocurrido en agosto del 2007 que afectó la zona del Departamento de Ica causando severos daños estructurales en la región de la costa sud-central de Perú, con lo cual el gobierno se vio en la obligación de realizar tareas de reconstrucción.

En el ámbito de Tratados de Libre Comercio, el pasado 9 de Noviembre del 2007 la Cámara del Senado de Perú aprobó el TLC con EE.UU., lo que demuestra el acercamiento entre estos dos países y el afán de la comunidad peruana por insertarse en el mundo globalizado de los negocios. Además, Perú se prepara para iniciar negociaciones de tipo arancelarias con China. Las dos partes mostraron

un fuerte compromiso en las últimas reuniones realizadas en APEC, y se espera que éstas den frutos en un futuro cercano. También desde septiembre pasado se encuentra en negociaciones con México para profundizar el actual Acuerdo de Complementación Económica (ACE) existente entre los dos países.

Respecto del comercio bilateral, las exportaciones totales realizadas desde Chile hacia Perú en el año 2007, sumaron un total de US\$ 1.035,3 (millones de dólares FOB). Lo que representa un aumento de 9,9% con respecto al año 2006 y un 1,6% de los envíos totales realizados por Chile hacia el exterior en el año 2007.

Cabe destacar, que Perú es el principal destino de las exportaciones efectuadas por Chile dentro de la Comunidad Andina representando un 42,8% del total del bloque.

Por su parte, las importaciones chilenas desde Perú en el año 2007 entregaron un total de US\$ 1.686,5 (millones de dólares CIF), que en comparación con el periodo 2006 subieron en 15,3%. Lo que representa un 3,9% de todas las compras efectuadas por Chile en el extranjero. Esto nos entrega una balanza comercial negativa de US\$ 651,2 millones.

El comercio internacional de Perú en el periodo de enero a noviembre del 2007 entrega una balanza comercial con un superávit de US \$ 7.241 millones, menor en 7,4% a la registrada en el mismo periodo del año 2006.

Cuadro N° 12
Balanza Comercial de Perú
2006-2007
(En millones de dólares)

	2006	2007	Flujo	Var.%
Exportaciones	21.255	25.033	3.778	17,8
Tradicionales	16.337	19.304	2.967	18,2
No tradicionales	4.772	5.568	797	16,7
Otros	146	161	14	9,8
Importaciones	13.439	17.792	4.353	32,4
Bienes de consumc	2.360	2.888	528	22,4
Insumos	7.276	9.504	2.228	30,6
Bienes de capital	3.689	5.303	1.614	43,7
Otros bienes	114	96	- 17	- 15,2
Balanza Comercial	7.817	7.241	- 576	- 7,4

Fuente: Banco Central de Reserva de Perú. DBS/dbs.

Las exportaciones tradicionales peruanas se incrementaron en 12,9% con respecto a noviembre del 2006, lo que responde a mayores ventas de cobre y petróleo. En tanto, las exportaciones no tradicionales disminuyeron en 7,5%, según datos del Banco Central de Reserva de Perú (BCRP).

Por otro lado, el valor de las exportaciones mineras registradas entre enero y octubre del 2007 fueron de US \$14.010 millones, lo cual supera en US \$2.401 millones o un 20,7% a las exportaciones realizadas en el mismo período del año 2006.

Según las cifras del BCR de Perú, las exportaciones mineras representan el 61,8% del total de las exportaciones efectuadas por Perú en los primeros diez meses del año pasado.

Esta información procedente del Banco Central de Reserva (BCR) de Perú, nos revela el positivo desenvolvimiento del sector minero, que viene aportando cada vez más divisas a Perú.

Durante diciembre del año 2007 se descubrió un importante yacimiento petrolífero en el sector de Loreto ubicado en el norte de Perú, el que fue llamado "Lote 67". El presidente Alan García destacó la capacidad de 251 millones de barriles de crudo, lo que equivale al precio de venta actual, a una cifra que bordea los US \$10.000 millones. Además, de la proyección de lograr en 3 años independencia en la importación de petróleo.

Se estima, la explotación requiere de una inversión de más de US \$1.000 millones, generando una cantidad de entre 3.000 y 4.000 empleos para la población.

2.7.6. Comercio bilateral Chile – América Latina

2.7.6.1. Exportaciones chilenas hacia América Latina

Durante el año 2007 las **exportaciones totales** de Chile hacia América Latina sumaron US\$ 10.710,2 millones. Ello representó un aumento de 16% en comparación con igual período del 2006, tasa de crecimiento levemente superior al 15,5% alcanzado por los envíos nacionales al mundo.

Entre los bloques con Acuerdos Comercial, destacan las exportaciones hacia MERCOSUR, con una tasa de crecimiento de los envíos del 24,5% en el 2007. Dentro de estas, cabe distinguir las exportaciones a Brasil, que totalizaron US\$ 3.376,2 millones con un crecimiento del 19,3% respecto al año 2006. A la vez, sobresale la tasa de crecimiento alcanzado con Venezuela que llegó al 75,2% respecto del año 2006, totalizando US\$ 862,1 millones.

Cuadro N°13
Exportaciones Chilenas hacia América Latina,
Países con Acuerdo Comercial, 2006-2007
(En millones de dólares FOB de cada año y porcentajes)

	Totales			Totales no cobre		
	Monto Mill. US\$ 2006	Monto Mill. US\$ 2007	Tasa de crec. % 2006/2007	Monto Mill. US\$ 2006	Monto Mill. US\$ 2007	Tasa de crec. % 2006/2007
México	2.293,0	2.361,5	3,0%	1.453,7	1.682,1	15,7%
Centro América	511,4	582,7	13,9%	511,4	582,7	13,9%
Costa Rica	187,9	170,8	-9,1%	187,9	170,8	-9,1%
El Salvador	98,2	93,7	-4,6%	98,2	93,7	-4,6%
Guatemala	151,7	249,1	64,2%	151,7	249,1	64,2%
Honduras	48,4	41,3	-14,6%	48,4	41,3	-14,6%
Nicaragua	25,2	27,8	10,3%	25,2	27,8	10,3%
Comunidad Andina	2.134,7	2.418,4	13,3%	2.039,1	2.319,4	13,7%
Bolivia	286,3	300,0	4,8%	286,3	297,7	4,0%
Colombia	494,0	622,0	25,9%	426,4	549,4	28,8%
Ecuador	422,5	461,1	9,1%	419,1	461,1	10,0%
Perú	931,9	1.035,3	11,1%	907,2	1.011,2	11,5%
Mercosur	4.243,2	5.283,4	24,5%	2.385,8	3.066,1	28,5%
Argentina	768,2	877,0	14,2%	674,2	770,5	14,3%
Brasil	2.831,1	3.376,2	19,3%	1.071,5	1.297,1	21,1%
Paraguay	61,6	68,9	11,8%	61,6	68,9	11,8%
Uruguay	90,4	99,3	9,9%	90,4	99,3	9,9%
Venezuela (*)	491,9	862,1	75,2%	488,1	830,4	70,1%
Cuba	47,9	64,3	34,1%	47,9	64,3	34,1%
Total Exportado a América Latina	9.230,3	10.710,2	16,0%	6.437,9	7.714,5	19,8%
Total Exportaciones de Chile	57.756,6	66.718,6	15,5%	25.071,9	29.425,4	17,4%

Fuente: DIRECON, Departamento de Estudios e Informaciones, en base a cifras del Banco Central de Chile. RVV/rvv
(*): En proceso de ratificación.

Las exportaciones hacia Comunidad Andina de Naciones por su parte crecieron un 13,3% respecto al año 2006. Donde destacan las exportaciones hacia Colombia y Perú con una tasa de crecimiento, respecto al año 2006, del 25,9% y 11,1% respectivamente.

Hacia Centro América los envíos crecieron un 13,9% respecto del año 2006, donde destaca Guatemala con un crecimiento del 64,2% y Nicaragua con un 10,3%. Por el lado contrario, Honduras y Costa Rica mostraron contracciones en los envíos del 14,6% y 9,1% respectivamente. Por su parte, las exportaciones a México mostraron en el año 2007 un leve aumento de 3,0% respecto del año anterior.

El término de participación, el principal destino de las exportaciones chilena hacia latinoamericana fue MERCOSUR, que capturó el 49,3% de los envíos, liderado por Brasil con un 31,5% y Argentina con un 8,2% de los envíos regionales.

La Comunidad Andina recibió un 22,6% de los envíos regionales, siendo Perú y Colombia los principales destinos con un 9,7% y 5,8% respectivamente.

En forma individual México concentró el 22% de las exportaciones a la región (ver Gráfico N° 18).

Gráfico N°23
Composición de las Exportaciones hacia América Latina según destino, 2007
(En porcentajes)

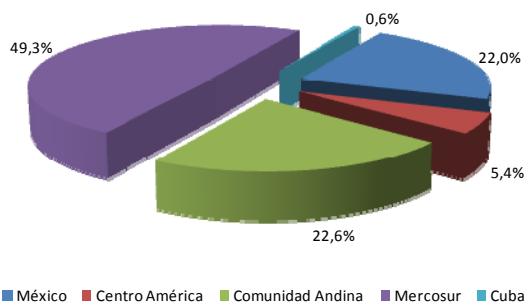

Fuente: DIRECON, Departamento de Estudios e Informaciones, en base a cifras del Banco Central de Chile. RVV/rvv.

Las **exportaciones no cobre** hacia América Latina totalizaron en el año 2007 US\$ 7.714,5 millones, representando un 72% de los envíos a la región. Lo que representó un crecimiento del 19,8%, mayor al aumento de estos envíos al mundo (17,4%).

En términos de bloque comercial los destinos con las mayores expansiones fueron MERCOSUR y la Centro América con un crecimiento del 28,5% y 13,9% respecto del año anterior, respectivamente. Para el primero, destacan Venezuela y Brasil con tasa de crecimiento del 70,1% y 21,1% respectivamente. Mientras que para Centro América, el crecimiento estuvo fuertemente explicado por el dinamismo de los envíos hacia Guatemala que crecieron un 64,2%,

De manera individual, a los crecimiento ya mencionados de Venezuela, Brasil y Guatemala,

destacan los envíos no cobre hacia Cuba que presentaron un crecimiento del 34,1%, Colombia con un 28,8% y México con un 15,7%.

En términos de participación, en 2007 los principales destinos fueron MERCOSUR concentrando el 39,7% de los envíos no cobre a la región, seguido por la Comunidad Andina con un 30,1% y México con un 21,8%.

Por el lado de las **exportaciones de cobre** hacia América Latina, estas totalizaron US\$ 2.995,7 millones, representando un 28% de los envíos a la región. Al contrario de las exportaciones totales y la no cobre, estas exportaciones cobre hacia América Latina presentaron una tasa de crecimiento inferior al aumento de estos envíos al mundo, 7,3% y 14,1% respectivamente.

Gráfico N°24
Composición de las Exportaciones Chilenas hacia América Latina y al Mundo, 2007
(En porcentajes)

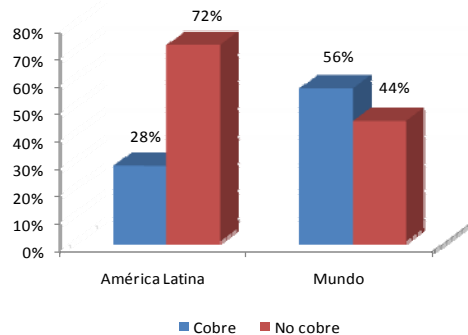

Fuente: DIRECON, Departamento de Estudios e Informaciones, en base a cifras del Banco Central de Chile. RVV/rvv.

Destacan el crecimiento de los envíos hacia MERCOSUR de un 19,4%, especialmente hacia Brasil y Venezuela.

Hacia la Comunidad Andina los envío cobre crecieron levemente en un 3,5%, sobresalió el crecimiento de Perú de un 7,5%. Por su parte, México tuvo disminución del 19%.

En estas exportaciones cobre, MERCOSUR concentró el 74% de estos envíos hacia América Latina. Donde Brasil concentró el 95% de los envíos al bloque. Por otro lado, México se llevó el 22,7% de los envío de cobre hacia la región.

2.7.6.2. Importaciones chilenas desde América Latina

Las importaciones chilenas desde América Latina totalizaron en el 2007 US\$ 14.208 millones, con un crecimiento del 11,1% respecto del año anterior, mientras que las importaciones totales desde el mundo fueron de US\$ 42.949 millones, mostrando una expansión de 23%. Claramente, América Latina es un proveedor importante de bienes para Chile, representando el 33,1% de las compras realizadas en el mundo.

Cuadro N°14
Importaciones Chilenas desde América Latina,
2006-2007
(En millones de dólares CIF de cada año y porcentajes)

	Totales			Totales sin petróleo ni gas natural		
	Monto Mill. US\$ 2006	Monto Mill. US\$ 2007	Tasa de crec. % 2006/2007	Monto Mill. US\$ 2006	Monto Mill. US\$ 2007	Tasa de crec. % 2006/2007
México	1.003,2	1.349,5	34,5%	1.003,2	1.349,5	34,5%
Centro América	17,8	70,8	298,1%	17,8	70,8	298,1%
Costa Rica	8,5	18,6	119,8%	8,5	18,6	119,8%
El Salvador	0,7	3,0	358,9%	0,7	3,0	358,9%
Guatemala	6,5	44,6	582,8%	6,5	44,6	582,8%
Honduras	1,2	0,6	-49,9%	1,2	0,6	-49,9%
Nicaragua	1,0	4,0	313,1%	1,0	4,0	313,1%
Comunidad Andina	2.457,3	3.384,1	37,7%	1.353,1	1.823,3	34,7%
Bolivia	58,6	57,0	-2,8%	38,9	56,4	45,1%
Colombia	364,4	882,8	142,3%	301,0	505,3	67,8%
Ecuador	607,0	757,9	24,9%	119,8	148,2	23,7%
Perú	1.427,2	1.686,5	18,2%	893,4	1.113,4	24,6%
Mercosur	9.313,2	9.401,0	0,9%	6.856,8	7.356,4	7,3%
Argentina	4.508,9	4.346,9	-3,6%	3.281,0	3.693,7	12,6%
Brasil	4.243,5	4.501,0	6,1%	3.014,9	3.109,5	3,1%
Paraguay	181,9	220,5	21,2%	181,9	220,5	21,2%
Uruguay	176,9	119,6	-32,3%	176,9	119,6	-32,3%
Venezuela (*)	202,1	213,0	5,4%	202,1	213,0	5,4%
Cuba	1,5	2,9	95,8%	1,5	2,9	95,8%
Total importado desde América Latina	12.793,0	14.208,4	11,1%	9.232,4	10.602,9	14,8%
Total importaciones desde el Mundo	34.912,0	42.949,0	23,0%	29.303,8	37.262,0	27,2%

Fuente: DIRECON, Departamento de Estudios e Informaciones, en base a cifras del Banco Central de Chile. RVV/rvv.

(*): En proceso de ratificación.

De las compras regionales, MERCOSUR se presenta como el proveedor más importantes con el 66,2% de ellas, liderado por Argentina y Brasil con un 30,6% y 31,7% de las compras regionales respectivamente. Por otro lado, y como segundo proveedor regional se encuentra la Comunidad Andina, que concentró el 23,8% de las compras desde la región, destacándose las importaciones desde Perú y Colombia. Finalmente, desde México provinieron un 9,5% de las importaciones de la región.

Para el caso de las importaciones desde América Latina, excluido el petróleo y el gas natural, estas crecieron en el 2007 un 14,8% respecto del año 2006, mientras que estas mismas importaciones provenientes del mundo crecieron en un 27,2%.

Dentro de las importaciones antes citadas, MERCOSUR fue el principal proveedor concentrando el 69,4%, principalmente, provenientes de Argentina y Brasil. La Comunidad Andina concentró el 17,2% de estas importaciones, donde las principales importaciones vinieron de Perú y Colombia. Desde México se realizó un 12,7% de estas compras.

En relación a las importaciones de petróleo y gas natural los países de América Latina se presentan como importantes abastecedores para Chile. Para el año 2007 un 63,5% de estas importaciones provinieron de la región. Particularmente, desde Brasil (38,6%), Argentina (18,1%), Ecuador (16,9%) y Perú (15,9%).

Cuadro N°15
Importaciones Chilenas de Petróleo y Gas Natural
desde América Latina, 2006-2007
(En millones de dólares CIF y porcentajes)

	Totales petróleo y gas natural			
	2006	2007	Tasa de crec. % 2006/2007	Participación 2006 2007
México	-	-	-	-
Centro América	-	-	-	-
Costa Rica	-	-	-	-
El Salvador	-	-	-	-
Guatemala	-	-	-	-
Honduras	-	-	-	-
Nicaragua	-	-	-	-
Comunidad Andina	1.104,1	1.560,9	41,4%	31,0% 43,3%
Bolivia	19,7	0,6	-97,2%	0,6% 0,0%
Colombia	63,4	377,6	495,8%	1,8% 10,5%
Ecuador	487,2	609,7	25,1%	13,7% 16,9%
Perú	533,8	573,1	7,4%	15,0% 15,9%
Mercosur	2.456,5	2.044,7	-16,8%	69,0% 56,7%
Argentina	1.227,8	653,2	-46,8%	34,5% 18,1%
Brasil	1.228,6	1.391,4	13,3%	34,5% 38,6%
Paraguay	-	-	-	-
Uruguay	-	-	-	-
Venezuela (*)	-	-	-	-
Cuba	-	-	-	-
Total importado desde América Latina	3.560,6	3.605,5	1,3%	63,5% 63,4%
Total importaciones desde el Mundo	5.608,2	5.687,0	1,4%	-

Fuente: DIRECON, Departamento de Estudios e Informaciones, en base a cifras del Banco Central de Chile. RVV/rvv.

(*): En proceso de ratificación.

Las cifras permiten observar que por efecto de las restricciones de gas natural de Argentina, las compras en este rubro cayeron cerca de 46,8%, desde ese país, mientras que desde Bolivia estas se redujeron en 97,2%. A la vez, se aprecia un

aumento de las compras desde Brasil, Ecuador, Colombia y Perú.

En resultado global permite observar un leve aumento de los montos importados de petróleo y gas natural desde América Latina y el Mundo, en un 1,3% y 1,4% respectivamente, respecto de las compras hechas en el año 2006.

2.7.6.3. Balanza comercial de Chile y América Latina

Para el año 2007 el saldo de la balanza comercial continuó la tendencia deficitaria de períodos anteriores. A pesar de ello, es importante destacar una leve reducción del déficit de 1,8% respecto del año anterior, totalizando un saldo de US\$ - 3.498,1 millones desde los US\$ -3562,7 del año 2006.

Cuadro N°16
Balanza Comercial Chile-América Latina,
2006-2007
(En millones de dólares y porcentajes)

	Totales		Tasa de crec. % 2006/2007
	2006	2007	
México	1.289,8	1.012,0	-21,5%
Centro América	493,6	511,9	3,7%
Costa Rica	179,4	152,2	-15,2%
El Salvador	97,6	90,7	-7,1%
Guatemala	145,2	204,6	40,9%
Honduras	47,2	40,7	-13,7%
Nicaragua	24,2	23,8	-1,7%
Comunidad Andina	- 322,5	- 965,8	199,4%
Bolivia	227,7	243,0	6,7%
Colombia	129,6	- 260,8	-301,2%
Ecuador	- 184,5	- 296,7	60,8%
Perú	- 495,3	- 651,2	31,5%
Mercosur	- 5.070,1	- 4.117,7	-18,8%
Argentina	- 3.740,7	- 3.469,9	-7,2%
Brasil	- 1.412,4	- 1.124,8	-20,4%
Paraguay	- 120,3	- 151,6	26,1%
Uruguay	- 86,5	- 20,4	-76,4%
Venezuela (*)	289,8	649,1	124,0%
Cuba	46,4	61,4	32,1%
Balanza Comercial con países de América Latina:	- 3.562,7	- 3.498,1	-1,8%
Total Balanza Comercial de Chile	22.844,5	23.769,5	4,0%

Fuente: DIRECON, Departamento de Estudios e Informaciones, en base a cifras del Banco Central de Chile. RVV/rvv.

(*): En proceso de ratificación.

Esta disminución del déficit con América Latina se explica, particularmente, por una reducción del déficit con MERCOSUR que cayó en 18,8%, totalizando US\$ -4.117,7 millones desde los US\$ -5.070,1 millones del año 2006. Destaca dentro de MERCOSUR el descenso en el déficit comercial

con Brasil y Argentina, y el aumento del superávit con Venezuela.

Se mantiene también un saldo comercial negativo con la Comunidad Andina de US\$ -965,8 millones, el cual aumento considerablemente con respecto al año 2006. Destaca la transición desde 2006 a 2007 de superávit a déficit con Colombia. A la vez, del aumento del déficit comercial con Perú y Ecuador.

Cabe resaltar el superávit comercial con Centro América que presentó un leve aumento del 3,7%, totalizando US\$ 511,9 millones. Por otro lado, el superávit con México se redujo en un 21,5%.

El análisis del déficit en balanza comercial de Chile con los países de América Latina necesariamente debe insertarse en la visualización del saldo comercial global superavitario de Chile. En este marco, el país presenta en el año 2007 un saldo comercial global superavitario de US\$ 23.769,5 millones, lo que representa un crecimiento del 4% respecto del año 2006.

3. TIPO DE CAMBIO Y TÉRMINOS DE INTERCAMBIO

3. TIPO DE CAMBIO Y TÉRMINOS DE INTERCAMBIO

3.1. Evolución del tipo de cambio nominal y términos de intercambio

Durante el cuarto trimestre del año 2007, el tipo de cambio nominal alcanzó un nivel promedio de 502,5 pesos por dólar⁶⁶, con una apreciación del peso de 3,3% respecto del trimestre anterior. Comparando el nivel del tipo de cambio nominal de diciembre del año 2007 con el de diciembre del año anterior, la apreciación se elevó a 5,4%. Frente a los exportadores esta apreciación del peso pudo ser compensada en algunos rubros, por los elevados precios en dólares que mantuvieron en el 2007 las principales exportaciones de Chile.

En el Gráfico N°1 se aprecia que el nivel del tipo de cambio nominal promedio, que se mantuvo en el año 2006 y en el año 2007 fue muy inferior a los niveles alcanzados entre el año 2004 y julio del año 2005.

Gráfico N° 1
Evolución del Tipo de Cambio Nominal,
2004-2007
(Pesos por dólar)

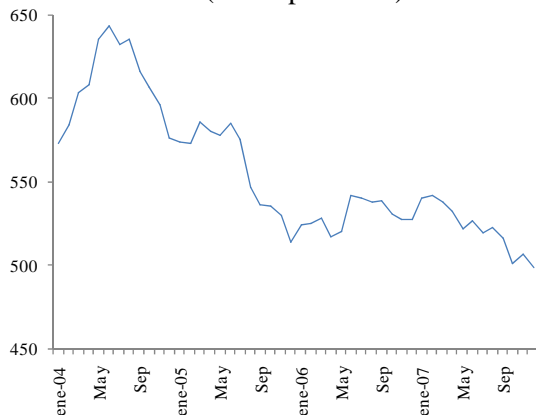

Fuente: Banco Central de Chile. Base de Datos Estadísticos. IFC/ifc.

La trayectoria del precio del dólar expresado en pesos mostró en el año 2007, fluctuaciones menores

⁶⁶ Es sólo en el mes de octubre que el precio del dólar en pesos chilenos franqueó hacia abajo los \$500,0 pesos, durante ocho días, llegando como valor inferior a \$ 493,7 pesos. Entre los días 1° y 31 de octubre el valor promedio del dólar fue de \$ 501,4 pesos.

a las experimentadas en los dos años anteriores. En efecto, la volatilidad del tipo de cambio nominal en el curso del año 2007 fue de un 3,4%, habiendo alcanzado a un 4,8% en el año 2006 y a un 4,6% en el año 2005⁶⁷.

De acuerdo a los índices de precios de las exportaciones e importaciones (base en el año 2003=100) presentados por el Banco Central, es posible apreciar un importante ritmo de crecimiento de los precios de las exportaciones medidos en doce meses, en los tres primeros trimestres del año 2007 con porcentajes de 13,8%, 6,2% y 5,2%⁶⁸. El aumento medio del precio de las exportaciones en el período enero septiembre del 2007 fue de 8,1% respecto de igual período del año anterior.

Gráfico N° 2
Evolución del Índice de Términos de Intercambio y
Precios de las exportaciones e importaciones,
2004-2007
(Base 2003=100)

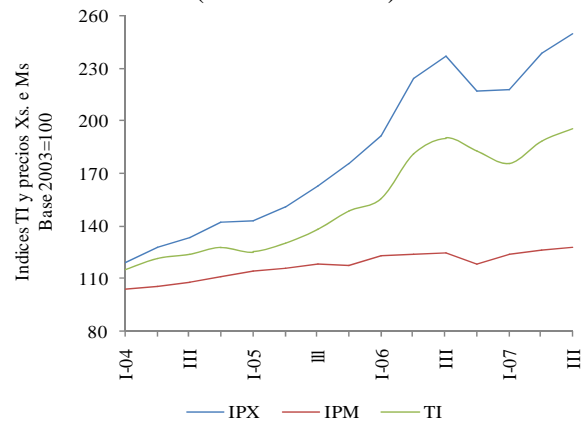

Fuente: DIRECON, Departamento de Estudios e Informaciones, en base a cifras del Banco Central de Chile. IFC/ifc.

⁶⁷ La volatilidad anual se mide como la desviación estándar de la tasa de variación mensual (medida en doce meses) del tipo de cambio nominal.

⁶⁸ La información sobre la evolución de los precios de las exportaciones e importaciones de Chile, es publicada por el Banco Central, con un desfase de un trimestre.

Por su parte, el aumento de los precios promedio trimestral de las importaciones, medidos en doce meses, alcanzó en los tres primeros trimestres del año 2007 los porcentajes de 0,7%, 2,0% y 2,6%. El alza media de los precios de las importaciones entre los meses de enero a septiembre del 2007 fue de 1,5%

Por el importante contraste en el ritmo de crecimiento de los precios de las exportaciones e importaciones, el índice de los términos del intercambio mostró una mejoría durante los tres primeros trimestres del año 2007.

En el primer trimestre del año 2007 la mejoría en los términos del intercambio fue de 12,9% respecto de igual trimestre del año 2006, en el segundo trimestre del 2007 este aumento fue de 4,1% (medido en doce meses) y de 2,6% en el tercer trimestre.

Para el conjunto de los tres primeros trimestres del 2007 el crecimiento medio de los términos de intercambio fue de 6,2%, respecto de igual período del año anterior.

3.2. TCR bilaterales del peso con el dólar, euro y yen⁶⁹

Los índices de tipo de cambio real bilateral durante los primeros meses del año 2007 mostraron signos de recuperación, que ciertamente se revirtió en el segundo trimestre del año, y cuya caída continúa hasta la fecha.

El índice de tipo de cambio real entre el peso y el dólar es el que ha mostrado menos fuerza para recuperarse, lo que es congruente con la coyuntura internacional en la que se ha observado una fuerte tendencia a un debilitamiento de la moneda estadounidense frente a las restantes monedas. Durante el año 2007 ha caído 8,7%, lo que responde a que, primero, el tipo de cambio nominal peso/dólar se apreció en 5,4%, lo que hace disminuir el tipo de cambio real, y segundo, a que la

⁶⁹ El índice de TCR-dólar es del Banco Central de Chile (base a enero 2001=100). Los otros índices base enero 2001=100 fueron contruidos a partir del producto entre el tipo de cambio nominal entre el peso y el euro (o yen) y el cuociente entre el índice de precios al consumidor de el área del Euro (o Japón) y el IPC. Los datos para su construcción se obtuvieron de la base de datos económicos del Banco Central de Chile.

inflación de Estados Unidos fue menor en términos relativos a la inflación doméstica, lo que también hace caer el indicador real.

Gráfico N° 3
Índices de TCR Bilaterales del Peso con el Dólar, el Euro y el Yen, 2005-2007
(Base Enero 2001=100)

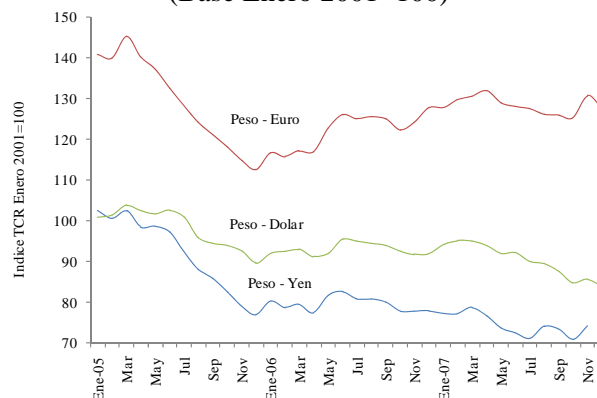

Fuente: DIRECON, Departamento de Estudios e Informaciones, en base a cifras del Banco Central de Chile. VMG/vmg.

Cuadro N° 1
Tipo de Cambio Real, Paridad e Inflación
2007
(Variación, en porcentajes)

Indicadores	Variación 2007
TCRB \$ – US\$	-8,70%
TCN \$ – US\$	-5,40%
Inflación EEUU	4,10%
TCRB \$ – €	-0,20%
TCN \$ – €	4,40%
Inflación Zona Euro	3,10%
TCRB \$ – ¥ (1)	-4,90%
TCN \$ – ¥	-1,10%
Inflación Japón (1)	0,50%
Inflación Doméstica (IPC)	7,80%

Fuente: DIRECON, Departamento de Estudios e Informaciones, en base a cifras del Banco Central de Chile. VMG/vmg.
(1) Información a noviembre de 2007.

El índice bilateral entre peso – euro es el que experimenta la apreciación más insignificante entre los tres indicadores. Lo anterior, debido a que la depreciación nominal del peso frente al euro, equivalente a 4,4%, logró contrarrestar en gran parte el hecho que el ritmo de crecimiento de los precios en la zona euro fuera menor que la

evolución de los precios internos (lo que hace caer el TCR).

El índice de tipo de cambio real bilateral entre peso – yen se apreció en doce meses, de noviembre a noviembre, en 4,8%. Durante el período enero - noviembre, el indicador sufrió una apreciación de 4,9%, resultado que responde al importante diferencial entre la inflación nacional y la nipona, que presionó a la baja del tipo de cambio real.

A pesar del fortalecimiento de la moneda nacional que se observa frente a las tres monedas bajo análisis, el siguiente cuadro indica que durante los meses de enero a diciembre, la variación acumulada anual de 2007 fue menor que la del año 2006. Lo anterior porque, como se puede apreciar en la gráfica, los tres indicadores evolucionaron más suavemente entre el año 2006 y 2007 que como lo hiciera entre el 2005 y 2006. En este último caso, el desempeño que muestran los indicadores reales en el año 2006 es radicalmente menor que su desempeño en el año anterior.

Respecto de la volatilidad, el TCRB peso – euro se muestra más estable durante el 2007 que en el año anterior, y aunque los dos restantes indicadores aumentaron su volatilidad en el último año, ésta no es tan pronunciada.

Cuadro N° 2
Variación y volatilidad de los TCR Bilaterales del
Peso con el Dólar, Euro y Yen
2006-2007
(En porcentajes)

TCRB	Var. %		Volatilidad (1)	
	2007	2006	2007	2006
Peso – Dólar	-2,9	-5,3	4,0	1,4
Peso – Euro	5,2	-5,5	2,1	4,3
Peso – Yen (2)	-6,6	-14,3	2,6	1,7

Fuente: DIRECON, Departamento de Estudios e Informaciones, en base a cifras del Banco Central de Chile. VMG/vmg.

(1) La volatilidad es medida a partir de la desviación estándar.

(2) Información a noviembre de 2007.

Apreciación del TCR

En el segundo trimestre de 2007, el tipo de cambio real observado¹ pronuncia su caída hasta la fecha, y a diciembre² pasado acumulaba una apreciación superior al 4,5%. Lo anterior ha motivado una intensa preocupación respecto de la apreciación que ha experimentado la moneda nacional frente al dólar, tanto en términos nominales como reales, ya que una caída del tipo de cambio real se entiende como una pérdida de competitividad de nuestras exportaciones en los mercados mundiales, la cual sólo puede ser recuperada con aumentos de productividad.

Si se compara el tipo de cambio real promedio del año 2007 con el del período 1987 – 2007, el primero se encuentra 1,9% por debajo del último. Por otro lado, si la comparación se hace con el valor promedio real del tipo de cambio del año 1996, “pre-crisis asiática”, equivalente a 84,7 puntos, en base 1986=100, su equivalente del año 2007 se encuentra un 11% arriba ya que registró 93,69 puntos.

Teóricamente, a medida que un país va haciéndose más rico, su moneda se va fortaleciendo frente a las demás, permitiéndole consumir más bienes transables. A medida que los bienes no transables aumentan de valor respecto de los transables el tipo de cambio real debiera apreciarse. Este pudiera ser, en parte, el caso chileno, ya que el país se ha vuelto más rico en los últimos años ante el extraordinario aumento que han experimentado los precios de las principales exportaciones, en general *commodities* y en particular el cobre, a la vez que durante el año 2007 se experimentó un aumento sostenido del nivel de precios por sobre el rango meta establecido por el Banco Central de Chile. Es así que, tanto la apreciación nominal del tipo de cambio como el aumento de los precios domésticos a un ritmo superior que la inflación mundial contribuyó a la apreciación de la moneda nacional en términos reales, siendo entonces un fenómeno natural en tanto el país va enriqueciéndose.

Sin embargo, la apreciación real del tipo de cambio parece estar respondiendo particularmente a la coyuntura internacional. Los intentos por evitar una recesión en Estados Unidos han hecho que la FED disminuya en reiteradas ocasiones la tasa de política monetaria (TPM) llegando a un nivel de 3,0 (al 30 de enero de 2008). En tanto, el Banco Central de Chile teniendo como objetivo el control de la inflación ha ido por el camino de aumentar la TPM nacional hasta alcanzar el nivel de 6,25%. Este diferencial de tasas genera posibilidades de arbitraje entre las dos monedas, convirtiéndose en un incentivo a mayores entradas de capital en búsqueda de rentabilidades más altas, lo que presiona el tipo de cambio real a la baja.

Cabe destacar que, la caída del peso también responde a un fenómeno mundial de apreciación de las monedas de economías emergentes, aunque ha experimentado una volatilidad menor en términos comparativos. Otro aspecto a destacar es que, mientras la apreciación de la moneda nacional hace posible adquirir bienes en el exterior a menores precios, además que, sectores exportadores tradicionalmente de *commodities* han podido más que compensar la baja del tipo de cambio con el aumento de sus precios, por otro lado existe un conjunto de sectores que están en una situación evidentemente desmejorada.

¹ El índice del Tipo de Cambio Real Observado (TCR) del Banco Central de Chile se define como el tipo de cambio nominal observado multiplicado por el cociente entre la inflación externa relevante y el IPC. La inflación externa se calcula con los IPM expresados en dólares (o IPC en caso de no estar disponible el IPM) de los principales socios comerciales, ponderándolos por la importancia relativa de las importaciones y exportaciones-excluyendo petróleo y cobre- que Chile realiza desde ellos. Tanto los IPM como los tipos de cambio de los países se incorporan en forma de variaciones mensuales. A partir del año 2002 para el cálculo de las ponderaciones se excluye, además de lo anterior, el gas natural y los derivados del petróleo (Fuente: Banco Central de Chile).

² Cifras de diciembre provisionarias. IPOM enero 2008.

3.3. TCR bilaterales con Argentina, Brasil y México

Durante el año 2007 el índice de tipo de cambio real bilateral con Argentina mostró una caída moderada, llegando en diciembre a un nivel un 7,2% inferior al alcanzado en diciembre del año 2006. Con relación al tipo de cambio nominal bilateral, entre diciembre 2007 y diciembre 2006 el peso chileno se apreció respecto del peso argentino, con un porcentaje de 7,8%, disminuyendo el valor del peso argentino expresado en pesos chilenos.

La inflación argentina, por su parte, alcanzó a un 8,5% en el año 2007 (dic-dic) superando a la inflación chilena de 7,8% en el año. Ello influyó en una caída menos pronunciada del TCR bilateral en el año 2007, en relación a la evolución en el mismo período del tipo de cambio nominal bilateral.

La caída del TCR bilateral incentivó a las importaciones provenientes de Argentina, haciendo menos competitivas las exportaciones chilenas a ese mercado.

La trayectoria del índice de TCR bilateral con Brasil ha tenido una tendencia claramente creciente a partir del año 2004. En el año 2007 experimentó un alza de 10,4% (dic-dic). Por su parte, el tipo de cambio nominal bilateral pesos chilenos por real experimentó en el año 2007 una depreciación de 14,0% (dic-dic), mientras la tasa de inflación brasilera fue de 4,5% en el año 2007 (dic-dic) inferior a la tasa de inflación chilena de 7,8%. Esta menor tasa de inflación influyó en aminorar el efecto de aumento del tipo de cambio nominal bilateral sobre el índice de TCR del último año. El aumento del índice de TCR bilateral fue un factor que sin lugar a dudas, alentó las exportaciones chilenas, hacia Brasil.

El índice de TCR bilateral con México experimentó en el año 2007 una caída de 8,8%, (dic-dic) mientras el tipo de cambio nominal bilateral pesos chilenos por peso mexicano se apreció en un 5,2% en el último año, abaratándose el valor del peso mexicano.

La tasa de inflación de México fue de 3,8% en el año 2007 (dic-dic), bastante menor a la tasa de inflación chilena del mismo año. Ello influyó en acrecentar el efecto de una disminución del tipo de cambio nominal, bilateral por el alza más importante del IPC chileno.

La caída del índice de TCR bilateral con México puede haber influido positivamente en incrementar el flujo de las importaciones de Chile desde México. Las exportaciones chilenas a México a pesar de un efecto negativo de competitividad por los precios, aumentaron dada la fuerte expansión del ritmo de actividad económica de México durante el año 2007. Ello generó un efecto de demanda externa que influyó favorablemente en las compras mexicanas efectuadas en Chile.

Gráfico N°4
Índices de Tipos de Cambio Real Bilaterales entre Chile, Argentina, Brasil y México, 2003-2007
(Base enero 1995=100)

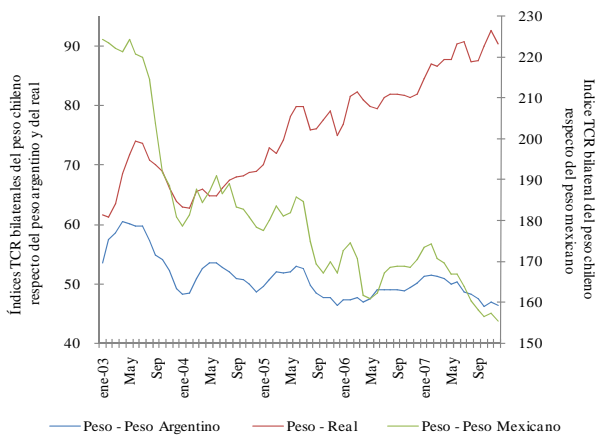

Fuente: DIRECON, Departamento de Estudios e Informaciones, en base a cifras del Banco Central de Chile, Instituto Nacional de Estadísticas y Censos de Argentina (INDEC), Instituto Brasileiro de Geografía y Estadística (IBGE) y Banco de Información Económica de México. IFC/ifc

GLOSARIO Y ABREVIACIONES

ALADI:	Asociación Latinoamericana de Integración
ALCA:	Área de Libre Comercio de las Américas
APEC:	Cooperación Económica del Asia-Pacífico (21 países en total, incluido Chile)
Asia Emergente:	China, India, Indonesia, Malasia, Filipinas y Tailandia (23 países en total)
Asia Industrializ.	Corea del Sur, Hong Kong, Singapur y Taiwán
BCE:	Banco Central Europeo
BM (WB):	Banco Mundial
BML:	Bolsa de Metales de Londres
CCS:	Cámara de Comercio de Santiago
CEPAL:	Comisión Económica para América Latina y el Caribe
CIIU:	Código Industrial Internacional Uniforme
CNCI:	Compendio de Normas de Cambios Internacionales
COCHILCO:	Comisión Chilena del Cobre
CODELCO:	Corporación Nacional del Cobre
CDS:	Central Statistical Organization
DIRECON:	Dirección General de Relaciones Económicas Internacionales (Ministerio RREE)
DL600:	Decreto Ley N° 600 (promoción a la inversión extranjera en Chile)
Dólares CIF:	Valor importaciones en dólares incluyendo costos de bienes, seguros y fletes
Dólares FOB:	Valor exportaciones en dólares al momento del embarque (despachado)
EFTA:	Asociación Europea de Libre Comercio, Islandia, Liechtenstein, Noruega y Suiza
FMI (IMF):	Fondo Monetario Internacional
IED:	Inversión Extranjera Directa
IMACEC:	Indicador Mensual de Actividad Económica
INE:	Instituto Nacional de Estadísticas (Chile)
IPC:	Índice de Precios al Consumidor
IPM:	Índice de Precios de las Importaciones
IPOM:	Informe de Política Monetaria del Banco Central de Chile
IPP:	Índice de Precios al Productor
IPX:	Índice de Precio de las Exportaciones
IQX:	Índice Cantidad de las Exportaciones
MERCOSUR:	Mercado Común del Sur (Argentina, Brasil, Uruguay, Paraguay y Venezuela)
MMUS\$:	Millones de Dólares de Estados Unidos
NAFTA:	Tratado de Libre Comercio de América del Norte
OECD:	Organización para el Desarrollo y Cooperación Económica
OMC:	Organización Mundial de Comercio
P4:	Acuerdo de Asociación Estratégica Trans-Pacífico (4 Países); Brunei, Nueva Zelanda, Singapur y Chile
PIB:	Producto Interno Bruto
ProChile:	Agencia para la Promoción de las Exportaciones Chilenas
Resto de Asia:	Corea, Filipinas, Hong Kong, Indonesia, Malasia, Singapur, Tailandia, Taiwán.
TCR:	Tipo de Cambio Real
TCRB:	Tipo de Cambio Real Bilateral
TLC:	Tratado de Libre Comercio
TMCF:	Toneladas Métricas de Cobre Fino
UE:	Unión Europea
UE 15:	Unión Europea, 15 países originales
UE 25:	UE 15 más 10 nuevos países a partir de 01/05/2004
UE 27:	UE 25 más 2 nuevos países a partir de 01/01/2007; Bulgaria y Rumania
USITC:	Comisión de Comercio Internacional de Estados Unidos

ANEXOS ESTADÍSTICOS

ÍNDICE DE ANEXOS

Comercio Exterior	A1
Exportaciones Chilenas según Acuerdos	A3
Importaciones Chilenas según Acuerdos	A5
Intercambio Comercial de Chile según Acuerdos	A7
Balanza Comercial de Chile según Acuerdos	A8
Exportaciones Chilenas sin Cobre según Acuerdos	A9
Importaciones Chilenas sin Petróleo ni Gas Natural según Acuerdos	A11
Intercambio Comercial de Chile sin Cobre, Petróleo ni GN según Acuerdos	A13
Balanza Comercial de Chile sin Cobre, Petróleo ni GN según Acuerdos	A14
Cuadros Canadá	A15
Cuadros Centro América	A17
Cuadros Bolivia	A19
Cuadros Perú	A21
Cuadros Comunidad Andina	A23
Cuadros Argentina	A25
Cuadros Mercosur	A27
Cuadros México	A29
Cuadros Aladi	A31
Cuadros Estados Unidos	A33
Cuadros Japón	A35
Cuadros Corea del Sur	A37
Cuadros R. P. China	A39
Cuadros Noreste Asiático	A41
Cuadros Apec	A43
Cuadros India	A45
Cuadros Unión Europea 27	A47
Cuadros Efta	A49
Cuadros Mundo	A51
Cuadros Importaciones Chilenas según CIU	A53
Cuadros Exportaciones de Chile a Principales Mercados según CIU	A55

Notas : (1) Las diferencias que se observan entre las cifras del Cuadro I con los valores correspondientes a los demás cuadros de este Informe se debe a que representan importaciones y exportaciones efectivas. Están basadas en las estadísticas del Servicio Nacional de Aduanas, a las cuales se les han hecho los ajustes pertinentes de cobertura y valoración para llegar a las cifras que se emplean en Balanza de Pagos.

: (2) A partir de 1998, el comercio con Hong Kong empezó, parcialmente, a contabilizarse como parte del comercio con China. Por ello, los valores de los intercambios con estas economías no son directamente comparables con los años precedentes. En consecuencia, para comparar estos intercambios es necesario considerar la suma del comercio de Chile con Hong Kong y China.

Fuente : Banco Central de Chile, sobre la base de los Informes de Aduana.

Elaboración : Dirección General de Relaciones Económicas Internacionales, Departamento de Estudios e Informaciones (Febrero 2008).

ANEXO N° 2
EXPORTACIONES CHILENAS SEGÚN ACUERDOS
1999 - 2007

(Cifras en millones de dólares FOB, de cada año)

	1999	2000	2001	2002	2003	2004	2005	2006	2007
Acuerdos Vigentes (I)	14.360,2	16.550,4	16.283,9	15.984,9	18.543,4	28.426,8	35.489,3	52.588,5	60.823,3
<i>Canadá</i>	173,5	243,7	265,6	263,7	415,0	780,3	1.071,1	1.291,7	1.203,2
<i>Corea del Sur</i>	683,7	806,3	563,2	710,5	1.023,4	1.821,3	2.230,9	3.546,2	3.837,8
<i>Estados Unidos</i>	3.087,5	3.183,7	3.351,7	3.664,7	3.705,7	4.834,5	6.531,6	9.290,5	8.744,7
<i>México</i>	622,8	818,1	830,6	912,4	926,9	1.314,3	1.584,4	2.293,0	2.361,5
<i>R.P. China</i>	359,1	907,2	1.021,8	1.240,1	1.865,4	3.227,5	4.445,7	5.104,4	10.120,9
<i>India</i>	99,3	124,9	115,0	184,5	225,4	413,1	495,5	1.604,9	2.248,9
<i>Japón</i>	2.276,3	2.548,5	2.144,1	1.946,7	2.287,3	3.732,9	4.592,1	6.374,1	7.234,6
<i>Cuba</i>	32,8	36,4	36,5	41,8	38,2	47,0	42,5	47,9	64,3
<i>Centro América</i>	94,8	107,0	149,0	181,2	272,9	385,2	391,3	511,4	582,7
Costa Rica	46,9	49,6	51,9	64,6	73,5	97,3	116,0	187,9	170,8
El Salvador	16,0	14,6	16,7	20,6	30,9	56,5	85,4	98,2	93,7
Guatemala	23,8	25,5	58,0	71,0	138,7	165,8	128,9	151,7	249,1
Honduras	4,2	12,0	17,9	19,5	24,0	57,2	52,3	48,4	41,3
Nicaragua	3,8	5,3	4,5	5,4	5,8	8,4	8,6	25,2	27,8
<i>Comunidad Andina</i>	863,4	999,3	1.095,5	1.132,6	1.145,9	1.296,5	1.627,8	2.134,7	2.418,4
Bolivia	193,3	164,5	143,3	139,7	141,2	139,5	211,1	286,3	300,0
Colombia	206,0	236,8	242,7	275,3	284,6	309,9	348,3	494,0	622,0
Ecuador	110,0	158,8	230,5	252,4	293,5	323,1	341,7	422,5	461,1
Perú	354,1	439,2	479,1	465,2	426,5	524,0	726,8	931,9	1.035,3
<i>Efta</i>	154,6	167,6	214,8	133,6	114,1	190,9	100,9	169,0	233,1
Islandia	0,8	22,2	13,9	29,9	1,2	2,2	1,9	2,9	3,1
Liechtenstein	-	-	-	-	-	0,0	0,0	0,1	0,0
Noruega	62,7	31,0	42,2	27,8	26,2	28,1	36,5	28,5	49,6
Suiza	91,0	114,4	158,7	75,9	86,7	160,6	62,5	137,5	180,4
<i>Mercosur</i>	1.716,7	1.937,6	1.803,5	1.191,3	1.374,5	2.244,4	2.834,7	4.243,2	5.283,4
Argentina	727,4	638,6	556,1	232,8	324,6	448,5	626,2	768,2	877,0
Brasil	687,6	961,6	852,6	686,2	839,6	1.422,8	1.736,6	2.831,1	3.376,2
Paraguay	47,9	47,2	46,2	24,3	24,1	33,5	40,4	61,6	68,9
Uruguay	57,3	61,6	62,6	41,0	39,0	67,0	72,8	90,4	99,3
Venezuela (*)	196,4	228,6	286,1	207,0	147,3	272,7	358,8	491,9	862,1
<i>P4</i>	48,9	42,4	33,9	45,0	62,5	82,4	100,3	79,0	140,5
Brunei	-	-	-	-	0,0	-	-	-	-
Nueva Zelandia	9,6	9,9	9,5	9,2	21,1	22,9	26,4	22,3	25,6
Singapur	39,3	32,4	24,5	35,8	41,4	59,4	73,9	56,7	114,9
<i>Área del Euro</i>	2.928,9	3.292,1	3.223,3	3.272,6	4.084,4	6.683,2	8.112,4	13.943,9	14.365,1
Alemania	557,0	457,8	528,2	428,7	601,9	912,3	937,8	1.828,1	1.669,1
Austria	8,6	11,3	13,5	10,3	10,0	8,4	5,6	6,1	16,9
Bélgica	280,2	375,1	242,2	226,9	274,6	331,0	381,4	737,3	762,4
Eslovenia	0,2	0,1	0,2	0,2	0,6	1,0	0,4	1,3	3,0
España	328,1	386,2	345,2	398,2	491,6	747,8	986,6	1.416,3	1.374,5
Finlandia	50,8	61,5	37,5	50,8	72,8	117,5	151,2	290,7	220,3
Francia	495,4	633,1	610,9	640,2	743,4	1.292,9	1.402,0	2.478,7	2.397,6
Grecia	25,1	47,8	42,5	65,1	93,6	123,9	151,2	222,5	372,5
Holanda	511,1	452,7	545,1	543,2	811,7	1.712,5	2.341,4	3.953,8	3.972,3
Irlanda	15,7	20,6	24,5	30,1	34,4	42,2	44,6	52,2	60,4
Italia	636,7	825,5	812,5	862,8	924,2	1.362,7	1.679,6	2.927,8	3.484,4
Luxemburgo	0,2	0,3	1,0	0,1	0,4	0,6	0,4	0,3	0,5
Portugal	19,7	20,0	20,0	16,0	25,2	30,2	30,1	29,0	31,0
<i>Resto UE (**)</i>	1.218,1	1.335,5	1.435,3	1.064,1	1.001,8	1.373,5	1.327,9	1.954,6	1.984,4
Bulgaria	11,3	66,7	37,3	29,9	67,1	157,8	170,1	441,7	473,5
Chipre	0,2	1,0	0,7	0,3	0,1	0,9	1,0	2,2	3,3
Dinamarca	45,8	49,1	57,0	58,9	74,9	82,1	117,1	115,8	128,9
Estonia	0,7	0,7	1,9	3,6	2,3	4,1	8,1	7,6	5,9
Hungría	0,3	0,2	0,4	0,2	0,5	1,4	2,1	1,7	3,0
Inglaterra	1.085,2	1.075,9	1.232,0	808,7	714,9	898,8	658,8	697,9	722,6
Letonia	3,3	6,2	9,3	5,6	5,9	7,2	10,3	15,3	14,0
Lituania	0,1	0,4	1,9	3,2	6,6	9,3	15,2	8,9	9,6
Malta	0,1	0,2	0,2	0,3	1,9	1,0	1,3	1,5	1,5
Polonia	3,1	6,4	10,9	5,8	6,9	22,1	21,1	192,8	187,4
República Eslovaca	0,0	0,0	0,2	0,0	0,2	0,1	0,3	0,6	0,2
República Checa	0,3	0,3	0,8	1,1	2,3	4,3	4,0	4,5	8,6
Rumania	4,1	4,6	0,7	0,5	1,0	9,4	28,9	17,7	3,4
Suecia	63,4	123,8	82,1	146,2	117,1	175,1	289,6	446,5	422,5
Exportaciones Países sin Acuerdos Vigentes (II)	1.554,4	1.874,6	1.384,1	1.691,4	2.083,8	3.033,3	3.762,6	5.168,1	5.895,2
Total Exportaciones de Chile (I+II)	15.914,6	18.425,0	17.668,1	17.676,3	20.627,2	31.460,1	39.251,9	57.756,6	66.718,6

(*): En proceso de ratificación.

(**): Bulgaria y Rumania entran en la Unión Europea a contar de 2007.

ANEXO N° 2.a
ESTRUCTURA DE LAS EXPORTACIONES CHILENAS SEGÚN ACUERDOS
1999 - 2007

(Cifras en porcentajes)

	1999	2000	2001	2002	2003	2004	2005	2006	2007
Acuerdos Vigentes (I)	90,2	89,8	92,2	90,4	89,9	90,4	90,4	91,1	91,2
<i>Canadá</i>	1,1	1,3	1,5	1,5	2,0	2,5	2,7	2,2	1,8
<i>Corea del Sur</i>	4,3	4,4	3,2	4,0	5,0	5,8	5,7	6,1	5,8
<i>Estados Unidos</i>	19,4	17,3	19,0	20,7	18,0	15,4	16,6	16,1	13,1
<i>México</i>	3,9	4,4	4,7	5,2	4,5	4,2	4,0	4,0	3,5
<i>R.P. China</i>	2,3	4,9	5,8	7,0	9,0	10,3	11,3	8,8	15,2
<i>India</i>	0,6	0,7	0,7	1,0	1,1	1,3	1,3	2,8	3,4
<i>Japón</i>	14,3	13,8	12,1	11,0	11,1	11,9	11,7	11,0	10,8
<i>Cuba</i>	0,2	0,2	0,2	0,2	0,2	0,1	0,1	0,1	0,1
Centro América	0,6	0,6	0,8	1,0	1,3	1,2	1,0	0,9	0,9
Costa Rica	0,3	0,3	0,3	0,4	0,4	0,3	0,3	0,3	0,3
El Salvador	0,1	0,1	0,1	0,1	0,1	0,2	0,2	0,2	0,1
Guatemala	0,1	0,1	0,3	0,4	0,7	0,5	0,3	0,3	0,4
Honduras	0,0	0,1	0,1	0,1	0,1	0,2	0,1	0,1	0,1
Nicaragua	0,0	0,0	0,0	0,0	0,0	0,0	0,0	0,0	0,0
Comunidad Andina	5,4	5,4	6,2	6,4	5,6	4,1	4,1	3,7	3,6
Bolivia	1,2	0,9	0,8	0,8	0,7	0,4	0,5	0,5	0,4
Colombia	1,3	1,3	1,4	1,6	1,4	1,0	0,9	0,9	0,9
Ecuador	0,7	0,9	1,3	1,4	1,4	1,0	0,9	0,7	0,7
Perú	2,2	2,4	2,7	2,6	2,1	1,7	1,9	1,6	1,6
Efta	1,0	0,9	1,2	0,8	0,6	0,6	0,3	0,3	0,3
Islandia	0,0	0,1	0,1	0,2	0,0	0,0	0,0	0,0	0,0
Liechtenstein	-	-	-	-	-	0,0	0,0	0,0	0,0
Noruega	0,4	0,2	0,2	0,2	0,1	0,1	0,1	0,0	0,1
Suiza	0,6	0,6	0,9	0,4	0,4	0,5	0,2	0,2	0,3
Mercosur	10,8	10,5	10,2	6,7	6,7	7,1	7,2	7,3	7,9
Argentina	4,6	3,5	3,1	1,3	1,6	1,4	1,6	1,3	1,3
Brasil	4,3	5,2	4,8	3,9	4,1	4,5	4,4	4,9	5,1
Paraguay	0,3	0,3	0,3	0,1	0,1	0,1	0,1	0,1	0,1
Uruguay	0,4	0,3	0,4	0,2	0,2	0,2	0,2	0,2	0,1
Venezuela (*)	1,2	1,2	1,6	1,2	0,7	0,9	0,9	0,9	1,3
P4	0,3	0,2	0,2	0,3	0,3	0,3	0,3	0,1	0,2
Brunei	-	-	-	-	0,0	-	-	-	-
Nueva Zelandia	0,1	0,1	0,1	0,1	0,1	0,1	0,1	0,0	0,0
Singapur	0,2	0,2	0,1	0,2	0,2	0,2	0,2	0,1	0,2
Área del Euro	18,4	17,9	18,2	18,5	19,8	21,2	20,7	24,1	21,5
Alemania	3,5	2,5	3,0	2,4	2,9	2,9	2,4	3,2	2,5
Austria	0,1	0,1	0,1	0,1	0,0	0,0	0,0	0,0	0,0
Bélgica	1,8	2,0	1,4	1,3	1,3	1,1	1,0	1,3	1,1
Eslovenia	0,0	0,0	0,0	0,0	0,0	0,0	0,0	0,0	0,0
España	2,1	2,1	2,0	2,3	2,4	2,4	2,5	2,5	2,1
Finlandia	0,3	0,3	0,2	0,3	0,4	0,4	0,4	0,5	0,3
Francia	3,1	3,4	3,5	3,6	3,6	4,1	3,6	4,3	3,6
Grecia	0,2	0,3	0,2	0,4	0,5	0,4	0,4	0,4	0,6
Holanda	3,2	2,5	3,1	3,1	3,9	5,4	6,0	6,8	6,0
Irlanda	0,1	0,1	0,1	0,2	0,2	0,1	0,1	0,1	0,1
Italia	4,0	4,5	4,6	4,9	4,5	4,3	4,3	5,1	5,2
Luxemburgo	0,0	0,0	0,0	0,0	0,0	0,0	0,0	0,0	0,0
Portugal	0,1	0,1	0,1	0,1	0,1	0,1	0,1	0,1	0,0
Resto UE (**)	7,7	7,2	8,1	6,0	4,9	4,4	3,4	3,4	3,0
Bulgaria	0,1	0,4	0,2	0,2	0,3	0,5	0,4	0,8	0,7
Chipre	0,0	0,0	0,0	0,0	0,0	0,0	0,0	0,0	0,0
Dinamarca	0,3	0,3	0,3	0,3	0,4	0,3	0,3	0,2	0,2
Estonia	0,0	0,0	0,0	0,0	0,0	0,0	0,0	0,0	0,0
Hungría	0,0	0,0	0,0	0,0	0,0	0,0	0,0	0,0	0,0
Inglaterra	6,8	5,8	7,0	4,6	3,5	2,9	1,7	1,2	1,1
Letonia	0,0	0,0	0,1	0,0	0,0	0,0	0,0	0,0	0,0
Lituania	0,0	0,0	0,0	0,0	0,0	0,0	0,0	0,0	0,0
Malta	0,0	0,0	0,0	0,0	0,0	0,0	0,0	0,0	0,0
Polonia	0,0	0,0	0,1	0,0	0,0	0,1	0,1	0,3	0,3
República Eslovaca	0,0	0,0	0,0	0,0	0,0	0,0	0,0	0,0	0,0
República Checa	0,0	0,0	0,0	0,0	0,0	0,0	0,0	0,0	0,0
Rumania	0,0	0,0	0,0	0,0	0,0	0,0	0,1	0,0	0,0
Suecia	0,4	0,7	0,5	0,8	0,6	0,6	0,7	0,8	0,6
Exportaciones Países sin Acuerdos Vigentes (***) (II)	9,8	10,2	7,8	9,6	10,1	9,6	9,6	8,9	8,8
Total Exportaciones de Chile (I+II)	100,0	100,0	100,0	100,0	100,0	100,0	100,0	100,0	100,0

(*) : En proceso de ratificación.

(**) : Bulgaria y Rumania entran en la Unión Europea a contar de 2007.

Fuente: Departamento de Estudios e Informaciones, DIRECON (Febrero 2008) en base a cifras del Banco Central de Chile

RVV/rvv

ANEXO N° 3
IMPORTACIONES CHILENAS SEGÚN ACUERDOS
1999 - 2007

(Cifras en millones de dólares CIF, de cada año)

	1999	2000	2001	2002	2003	2004	2005	2006	2007
Acuerdos Vigentes (I)	12.813,0	15.222,8	14.905,3	14.371,4	16.250,9	20.131,6	26.750,7	30.819,3	38.747,6
<i>Canadá</i>	407,7	511,9	427,3	321,5	333,1	348,5	406,4	482,9	979,1
<i>Corea del Sur</i>	405,7	535,2	540,0	438,8	540,8	699,7	1.077,3	1.641,9	3.114,5
<i>Estados Unidos</i>	3.022,5	3.338,4	2.888,6	2.568,6	2.576,5	3.402,2	4.722,6	5.592,1	7.290,8
<i>México</i>	578,8	615,6	532,8	475,4	480,6	620,6	764,2	1.003,2	1.349,5
<i>R.P. China</i>	660,1	951,4	1.013,7	1.102,4	1.290,2	1.847,6	2.542,7	3.491,4	4.886,0
<i>India</i>	55,1	70,1	75,2	82,1	70,5	100,8	134,8	164,5	207,8
<i>Japón</i>	635,4	710,1	560,6	546,3	636,8	803,2	1.021,1	1.150,0	1.613,9
<i>Cuba</i>	0,7	0,7	0,8	1,1	1,0	0,8	1,7	1,5	2,9
<i>Centro América</i>	33,4	19,3	10,6	14,2	20,7	25,7	26,5	17,8	70,8
Costa Rica	13,2	4,0	2,9	4,1	9,5	9,1	9,3	8,5	18,6
El Salvador	3,7	2,0	2,6	0,4	0,9	3,0	2,3	0,7	3,0
Guatemala	16,3	13,2	4,4	9,5	9,9	12,4	13,7	6,5	44,6
Honduras	0,0	0,1	0,6	0,2	0,4	1,2	1,0	1,2	0,6
Nicaragua	0,0	0,0	0,0	0,0	0,0	0,1	0,2	1,0	4,0
<i>Comunidad Andina</i>	585,1	756,6	623,4	578,0	744,1	1.182,1	1.763,3	2.457,3	3.384,1
Bolivia	22,4	30,2	25,0	22,6	41,5	53,3	37,9	58,6	57,0
Colombia	166,0	206,3	189,3	206,9	203,5	295,1	345,9	364,4	882,8
Ecuador	227,6	254,3	123,5	92,6	77,9	138,5	271,0	607,0	757,9
Perú	169,2	265,8	285,6	255,9	421,1	695,2	1.108,5	1.427,2	1.686,5
<i>Efta</i>	172,6	152,1	164,6	126,7	135,3	171,6	203,0	202,4	283,6
Islandia	2,1	2,5	3,6	2,8	2,5	2,8	3,0	3,3	5,0
Liechtenstein	0,2	0,1	0,2	0,2	0,5	0,3	0,4	0,2	0,2
Noruega	16,4	25,4	51,2	24,3	29,9	63,3	61,2	61,9	108,7
Suiza	154,0	124,1	109,6	99,4	102,4	105,2	138,3	137,0	169,8
<i>Mercosur</i>	3.302,6	4.574,4	4.890,3	4.984,8	6.055,2	7.278,0	8.946,3	9.313,2	9.401,0
Argentina	2.021,5	2.876,4	3.063,9	3.064,3	3.776,8	4.152,1	4.811,3	4.508,9	4.346,9
Brasil	968,3	1.335,2	1.495,3	1.619,4	2.028,4	2.781,7	3.780,7	4.243,5	4.501,0
Paraguay	51,4	66,8	90,3	78,7	40,7	97,0	117,6	181,9	220,5
Uruguay	51,2	59,1	55,8	64,2	85,1	74,3	100,8	176,9	119,6
Venezuela (*)	210,2	236,8	185,0	158,2	124,2	172,9	135,9	202,1	213,0
<i>P4</i>	55,2	62,3	52,9	41,5	37,9	53,2	71,7	71,4	158,2
Brunei	-	-	0,0	0,0	0,0	-	-	-	-
Nueva Zelanda	27,5	43,1	27,9	17,9	18,5	25,3	40,9	43,4	44,3
Singapur	27,7	19,2	25,0	23,6	19,4	27,9	30,8	28,0	113,9
<i>Área del Euro</i>	2.347,3	2.346,6	2.623,6	2.622,1	2.803,2	2.981,6	4.127,8	4.336,9	4.964,3
Alemania	626,6	622,1	692,2	738,8	716,9	832,3	1.198,2	1.259,1	1.573,8
Austria	35,4	48,2	40,6	38,9	53,5	67,4	102,4	120,5	142,4
Bélgica	97,7	98,1	109,8	126,4	111,1	104,0	178,3	166,1	217,6
Eslovenia	1,4	2,6	3,0	3,6	3,4	3,9	4,9	4,3	5,0
España	406,8	428,0	466,1	417,3	452,9	516,1	622,5	710,0	846,5
Finlandia	71,1	88,2	84,3	106,8	252,7	197,0	514,4	263,2	250,5
Francia	417,4	447,8	575,3	623,3	595,8	510,3	682,4	706,5	792,8
Grecia	1,6	2,9	5,1	10,4	2,9	4,6	7,6	28,9	9,2
Holanda	82,7	94,4	107,6	101,7	114,5	186,2	170,7	301,0	254,9
Irlanda	41,4	42,2	43,1	39,2	44,6	43,8	47,2	61,6	52,0
Italia	514,8	419,0	436,5	356,1	387,6	445,6	524,8	630,3	737,2
Luxemburgo	1,8	2,5	6,6	13,1	13,3	13,6	14,5	11,9	7,9
Portugal	48,8	50,6	53,6	46,4	54,1	56,8	59,8	73,5	74,4
<i>Resto UE (**)</i>	550,8	578,0	500,9	467,9	525,2	615,8	941,2	892,9	1.041,0
Bulgaria	2,2	0,2	0,3	5,7	0,8	1,0	3,8	2,1	19,5
Chipre	0,0	0,1	0,1	0,0	0,1	0,2	0,2	0,1	0,1
Dinamarca	50,1	74,0	66,3	66,9	77,3	68,0	107,8	117,9	156,8
Estonia	0,0	0,0	3,0	0,0	11,0	1,8	6,4	8,3	1,7
Hungría	5,7	9,4	8,5	5,5	12,0	11,4	11,5	12,9	17,8
Inglaterra	181,8	177,7	194,9	185,6	181,2	219,7	266,7	301,0	368,0
Letonia	1,1	9,7	10,9	15,6	0,4	4,2	11,6	2,3	1,1
Lituania	0,0	0,8	0,3	0,3	0,4	0,2	0,7	1,6	3,1
Malta	4,4	0,3	0,2	0,1	0,1	0,3	0,9	0,6	1,4
Polonia	21,9	10,2	10,3	13,3	24,3	22,0	36,7	43,1	36,3
República Eslovaca	1,0	0,6	1,3	1,3	2,6	4,0	4,5	7,8	13,5
República Checa	7,3	7,6	7,0	9,4	7,3	13,1	20,3	28,2	24,2
Rumania	4,6	3,1	15,7	11,8	5,4	5,4	18,6	13,2	5,7
Suecia	270,7	284,4	182,3	152,4	202,1	264,7	451,4	353,8	391,9
Importaciones Países sin Acuerdos Vigentes (II)	1.209,0	1.619,7	1.328,7	1.381,7	1.412,7	2.322,6	3.189,4	4.092,8	4.201,4
Total Importaciones de Chile (I+II)	14.022,0	16.842,5	16.233,9	15.753,2	17.663,6	22.454,2	29.940,1	34.912,0	42.949,0

(*): En proceso de ratificación.

(**): Bulgaria y Rumania entran en la Unión Europea a contar de 2007.

Fuente: Departamento de Estudios e Informaciones, DIRECON (Febrero 2008) en base a cifras del Banco Central de Chile

RVV/rvv

ANEXO N° 3.a
ESTRUCTURA DE LAS IMPORTACIONES CHILENAS SEGÚN ACUERDOS
1999 - 2007

(Cifras en porcentajes)

	1999	2000	2001	2002	2003	2004	2005	2006	2007
Acuerdos Vigentes (I)	91,4	90,4	91,8	91,2	92,0	89,7	89,3	88,3	90,2
<i>Canadá</i>	2,9	3,0	2,6	2,0	1,9	1,6	1,4	1,4	2,3
<i>Corea del Sur</i>	2,9	3,2	3,3	2,8	3,1	3,1	3,6	4,7	7,3
<i>Estados Unidos</i>	21,6	19,8	17,8	16,3	14,6	15,2	15,8	16,0	17,0
<i>México</i>	4,1	3,7	3,3	3,0	2,7	2,8	2,6	2,9	3,1
<i>R.P. China</i>	4,7	5,6	6,2	7,0	7,3	8,2	8,5	10,0	11,4
<i>India</i>	0,4	0,4	0,5	0,5	0,4	0,4	0,5	0,5	0,5
<i>Japón</i>	4,5	4,2	3,5	3,5	3,6	3,6	3,4	3,3	3,8
<i>Cuba</i>	0,0	0,0	0,0	0,0	0,0	0,0	0,0	0,0	0,0
<i>Centro América</i>	0,2	0,1	0,1	0,1	0,1	0,1	0,1	0,1	0,2
Costa Rica	0,1	0,0	0,0	0,0	0,1	0,0	0,0	0,0	0,0
El Salvador	0,0	0,0	0,0	0,0	0,0	0,0	0,0	0,0	0,0
Guatemala	0,1	0,1	0,0	0,1	0,1	0,1	0,0	0,0	0,1
Honduras	0,0	0,0	0,0	0,0	0,0	0,0	0,0	0,0	0,0
Nicaragua	0,0	0,0	0,0	0,0	0,0	0,0	0,0	0,0	0,0
<i>Comunidad Andina</i>	4,2	4,5	3,8	3,7	4,2	5,3	5,9	7,0	7,9
Bolivia	0,2	0,2	0,2	0,1	0,2	0,2	0,1	0,2	0,1
Colombia	1,2	1,2	1,2	1,3	1,2	1,3	1,2	1,0	2,1
Ecuador	1,6	1,5	0,8	0,6	0,4	0,6	0,9	1,7	1,8
Perú	1,2	1,6	1,8	1,6	2,4	3,1	3,7	4,1	3,9
<i>Efta</i>	1,2	0,9	1,0	0,8	0,8	0,8	0,7	0,6	0,7
Islandia	0,0	0,0	0,0	0,0	0,0	0,0	0,0	0,0	0,0
Liechtenstein	0,0	0,0	0,0	0,0	0,0	0,0	0,0	0,0	0,0
Noruega	0,1	0,2	0,3	0,2	0,2	0,3	0,2	0,2	0,3
Suiza	1,1	0,7	0,7	0,6	0,6	0,5	0,5	0,4	0,4
<i>Mercosur</i>	23,6	27,2	30,1	31,6	34,3	32,4	29,9	26,7	21,9
Argentina	14,4	17,1	18,9	19,5	21,4	18,5	16,1	12,9	10,1
Brasil	6,9	7,9	9,2	10,3	11,5	12,4	12,6	12,2	10,5
Paraguay	0,4	0,4	0,6	0,5	0,2	0,4	0,4	0,5	0,5
Uruguay	0,4	0,4	0,3	0,4	0,5	0,3	0,3	0,5	0,3
Venezuela (*)	1,5	1,4	1,1	1,0	0,7	0,8	0,5	0,6	0,5
<i>P4</i>	0,4	0,4	0,3	0,3	0,2	0,2	0,2	0,2	0,4
Brunei	-	-	0,0	0,0	0,0	-	-	-	-
Nueva Zelandia	0,2	0,3	0,2	0,1	0,1	0,1	0,1	0,1	0,1
Singapur	0,2	0,1	0,2	0,1	0,1	0,1	0,1	0,1	0,3
<i>Área del Euro</i>	16,7	13,9	16,2	16,6	15,9	13,3	13,8	12,4	11,6
Alemania	4,5	3,7	4,3	4,7	4,1	3,7	4,0	3,6	3,7
Austria	0,3	0,3	0,2	0,2	0,3	0,3	0,3	0,3	0,3
Bélgica	0,7	0,6	0,7	0,8	0,6	0,5	0,6	0,5	0,5
Eslovenia	0,0	0,0	0,0	0,0	0,0	0,0	0,0	0,0	0,0
España	2,9	2,5	2,9	2,6	2,6	2,3	2,1	2,0	2,0
Finlandia	0,5	0,5	0,5	0,7	1,4	0,9	1,7	0,8	0,6
Francia	3,0	2,7	3,5	4,0	3,4	2,3	2,3	2,0	1,8
Grecia	0,0	0,0	0,0	0,1	0,0	0,0	0,0	0,1	0,0
Holanda	0,6	0,6	0,7	0,6	0,6	0,8	0,6	0,9	0,6
Irlanda	0,3	0,3	0,3	0,2	0,3	0,2	0,2	0,2	0,1
Italia	3,7	2,5	2,7	2,3	2,2	2,0	1,8	1,8	1,7
Luxemburgo	0,0	0,0	0,0	0,1	0,1	0,1	0,0	0,0	0,0
Portugal	0,3	0,3	0,3	0,3	0,3	0,3	0,2	0,2	0,2
<i>Resto UE (**)</i>	3,9	3,4	3,1	3,0	3,0	2,7	3,1	2,6	2,4
Bulgaria	0,0	0,0	0,0	0,0	0,0	0,0	0,0	0,0	0,0
Chipre	0,0	0,0	0,0	0,0	0,0	0,0	0,0	0,0	0,0
Dinamarca	0,4	0,4	0,4	0,4	0,4	0,3	0,4	0,3	0,4
Estonia	0,0	0,0	0,0	0,0	0,1	0,0	0,0	0,0	0,0
Hungría	0,0	0,1	0,1	0,0	0,1	0,1	0,0	0,0	0,0
Inglaterra	1,3	1,1	1,2	1,2	1,0	1,0	0,9	0,9	0,9
Letonia	0,0	0,1	0,1	0,1	0,0	0,0	0,0	0,0	0,0
Lituania	0,0	0,0	0,0	0,0	0,0	0,0	0,0	0,0	0,0
Malta	0,0	0,0	0,0	0,0	0,0	0,0	0,0	0,0	0,0
Polonia	0,2	0,1	0,1	0,1	0,1	0,1	0,1	0,1	0,1
República Eslovaca	0,0	0,0	0,0	0,0	0,0	0,0	0,0	0,0	0,0
República Checa	0,1	0,0	0,0	0,1	0,0	0,1	0,1	0,1	0,1
Rumania	0,0	0,0	0,1	0,1	0,0	0,0	0,1	0,0	0,0
Suecia	1,9	1,7	1,1	1,0	1,1	1,2	1,5	1,0	0,9
Importaciones Países sin Acuerdos Vigentes (II)	8,6	9,6	8,2	8,8	8,0	10,3	10,7	11,7	9,8
Total Importaciones de Chile (I+II)	100,0	100,0	100,0	100,0	100,0	100,0	100,0	100,0	100,0

(*) En proceso de ratificación.

(**): Bulgaria y Rumania entran en la Unión Europea a contar de 2007.

Fuente: Departamento de Estudios e Informaciones, DIRECON (Febrero 2008) en base a cifras del Banco Central de Chile

RVV/rvv

ANEXO N° 4
INTERCAMBIO COMERCIAL DE CHILE SEGÚN ACUERDOS
1999 - 2007

(Cifras en millones de dólares, de cada año)

	1999	2000	2001	2002	2003	2004	2005	2006	2007
Acuerdos Vigentes (I)	27.173,2	31.773,3	31.189,2	30.356,3	34.794,4	48.558,4	62.240,0	83.407,8	99.570,9
<i>Canadá</i>	581,2	755,6	692,9	585,2	748,1	1.128,8	1.477,5	1.774,6	2.182,3
<i>Corea del Sur</i>	1.089,4	1.341,5	1.103,3	1.149,4	1.564,3	2.521,0	3.308,2	5.188,1	6.952,3
<i>Estados Unidos</i>	6.110,0	6.522,1	6.240,2	6.233,3	6.282,2	8.236,6	11.254,2	14.882,5	16.035,5
<i>México</i>	1.201,5	1.433,7	1.363,4	1.387,8	1.407,5	1.935,0	2.348,7	3.296,2	3.711,0
<i>R.P. China</i>	1.019,1	1.858,6	2.035,4	2.342,5	3.155,6	5.075,1	6.988,4	8.595,7	15.006,9
<i>India</i>	154,4	195,1	190,3	266,6	295,9	513,9	630,3	1.769,4	2.456,7
<i>Japón</i>	2.911,7	3.258,6	2.704,7	2.493,0	2.924,1	4.536,1	5.613,2	7.524,0	8.848,5
<i>Cuba</i>	33,6	37,2	37,3	42,9	39,2	47,8	44,2	49,4	67,2
Centro América	128,3	126,3	159,6	195,4	293,6	410,9	417,8	529,2	653,5
Costa Rica	60,2	53,7	54,8	68,7	83,0	106,3	125,4	196,3	189,4
El Salvador	19,7	16,5	19,3	21,0	31,8	59,5	87,7	98,9	96,7
Guatemala	40,2	38,7	62,4	80,5	148,7	178,2	142,6	158,3	293,7
Honduras	4,3	12,1	18,6	19,7	24,4	58,4	53,3	49,5	41,9
Nicaragua	3,8	5,3	4,5	5,4	5,8	8,5	8,8	26,2	31,8
Comunidad Andina	1.448,5	1.755,9	1.719,0	1.710,6	1.889,9	2.478,6	3.391,1	4.592,0	5.802,5
Bolivia	215,7	194,7	168,3	162,3	182,7	192,9	248,9	345,0	357,0
Colombia	372,0	443,1	432,0	482,2	488,2	605,0	694,2	858,4	1.504,8
Ecuador	337,5	413,1	354,0	345,0	371,5	461,6	612,7	1.029,6	1.219,0
Perú	523,3	705,0	764,7	721,1	847,6	1.219,2	1.835,3	2.359,1	2.721,7
Efta	327,2	319,8	379,4	260,3	249,4	362,5	303,9	371,4	516,7
Islandia	3,0	24,7	17,5	32,7	3,7	5,0	5,0	6,3	8,0
Liechtenstein	0,2	0,1	0,2	0,2	0,5	0,3	0,4	0,3	0,2
Noruega	79,1	56,4	93,4	52,1	56,1	91,4	97,8	90,4	158,3
Suiza	245,0	238,6	268,3	175,4	189,0	265,8	200,8	274,5	350,2
Mercosur	5.019,2	6.512,0	6.693,8	6.176,1	7.429,7	9.522,4	11.781,0	13.556,4	14.684,4
Argentina	2.748,9	3.515,0	3.620,0	3.297,0	4.101,4	4.600,5	5.437,4	5.277,1	5.223,9
Brasil	1.656,0	2.296,9	2.347,9	2.305,6	2.868,0	4.204,5	5.517,3	7.074,5	7.877,2
Paraguay	99,3	114,1	136,5	103,0	64,8	130,6	158,0	243,6	289,4
Uruguay	108,5	120,7	118,4	105,3	124,1	141,3	173,6	267,2	218,9
Venezuela (*)	406,6	465,4	471,1	365,2	271,4	445,5	494,7	694,1	1.075,0
P4	104,1	104,6	86,9	86,5	100,4	135,6	172,1	150,4	298,8
Brunei	-	-	-	-	0,0	-	-	-	-
Nueva Zelandia	37,2	53,1	37,4	27,1	39,6	48,3	67,4	65,7	69,9
Singapur	67,0	51,6	49,5	59,5	60,8	87,4	104,7	84,7	228,8
Área del Euro	5.276,2	5.638,7	5.846,9	5.894,7	6.887,6	9.664,8	12.240,2	18.280,8	19.329,4
Alemania	1.183,5	1.079,9	1.220,4	1.167,5	1.318,8	1.744,6	2.136,1	3.087,2	3.242,9
Austria	44,0	59,4	54,0	49,2	63,4	75,8	108,0	126,6	159,4
Bélgica	377,9	473,2	352,0	353,3	385,7	435,0	559,7	903,4	980,1
Eslovenia	1,7	2,7	3,2	3,8	4,0	4,9	5,3	5,6	8,0
España	734,9	814,2	811,3	815,5	944,4	1.263,9	1.609,1	2.126,3	2.221,1
Finlandia	121,9	149,7	121,8	157,6	325,5	314,6	665,7	553,9	470,8
Francia	912,7	1.081,0	1.186,2	1.263,6	1.339,2	1.803,2	2.084,4	3.185,2	3.190,4
Grecia	26,7	50,7	47,6	75,6	96,5	128,5	158,8	251,3	381,8
Holanda	593,8	547,2	652,7	644,9	926,2	1.898,7	2.512,1	4.254,8	4.227,2
Irlanda	57,0	62,8	67,6	69,2	79,0	86,1	91,8	113,7	112,4
Italia	1.151,4	1.244,5	1.249,0	1.219,0	1.311,8	1.808,4	2.204,4	3.558,1	4.221,6
Luxemburgo	2,0	2,8	7,6	13,2	13,7	14,2	15,0	12,1	8,4
Portugal	68,5	70,6	73,6	62,4	79,3	87,0	89,9	102,4	105,4
Resto UE (**)	1.768,9	1.913,6	1.936,2	1.532,0	1.527,0	1.989,3	2.269,1	2.847,5	3.025,4
Bulgaria	13,5	66,9	37,6	35,5	67,9	158,8	173,9	443,8	493,1
Chipre	0,2	1,0	0,8	0,3	0,2	1,0	1,2	2,3	3,4
Dinamarca	95,9	123,0	123,2	125,8	152,2	150,0	224,9	233,7	285,6
Estonia	0,7	0,7	4,9	3,6	13,3	5,9	14,5	15,9	7,6
Hungría	6,0	9,6	8,9	5,7	12,5	12,7	13,6	14,6	20,8
Inglaterra	1.267,0	1.253,6	1.426,9	994,3	896,2	1.118,5	925,4	998,8	1.090,6
Letonia	4,4	15,9	20,1	21,2	6,3	11,3	22,0	17,5	15,1
Lituania	0,2	1,2	2,2	3,5	7,0	9,5	15,9	10,5	12,6
Malta	4,5	0,5	0,4	0,4	2,0	1,2	2,2	2,1	2,9
Polonia	25,0	16,6	21,2	19,1	31,1	44,1	57,9	235,8	223,7
República Eslovaca	1,0	0,7	1,4	1,3	2,9	4,1	4,8	8,4	13,7
República Checa	7,7	7,9	7,7	10,5	9,6	17,4	24,3	32,7	32,8
Rumania	8,7	7,7	16,3	12,3	6,5	14,8	47,6	30,9	9,0
Suecia	334,1	408,2	264,4	298,6	319,2	439,8	741,0	800,3	814,4
Intercambio Comercial Países sin Acuerdos Vigentes (II)	2.763,4	3.494,2	2.712,8	3.073,2	3.496,5	5.355,9	6.952,1	9.260,9	10.096,6
Total Intercambio Comercial de Chile (I+II)	29.936,6	35.267,5	33.902,0	33.429,5	38.290,8	53.914,3	69.192,0	92.668,6	109.667,6

(*): En proceso de ratificación.

(**): Bulgaria y Rumania entran en la Unión Europea a contar de 2007.

Fuente: Departamento de Estudios e Informaciones, DIRECON (Febrero 2008) en base a cifras del Banco Central de Chile

RVV/rvv

ANEXO Nº 5
BALANZA COMERCIAL DE CHILE SEGÚN ACUERDOS
1999 - 2007

(Cifras en millones de dólares, de cada año)

	1999	2000	2001	2002	2003	2004	2005	2006	2007
Acuerdos Vigentes (I)	1.547,1	1.327,6	1.378,7	1.613,5	2.292,5	8.295,2	8.738,6	21.769,2	22.075,7
<i>Canadá</i>	-234,2	-268,2	-161,7	-57,8	81,9	431,9	664,7	808,8	224,1
<i>Corea del Sur</i>	278,0	271,1	23,2	271,7	482,6	1.121,6	1.153,6	1.904,3	723,3
<i>Estados Unidos</i>	65,0	-154,7	463,1	1.096,2	1.129,2	1.432,3	1.809,0	3.698,4	1.453,9
<i>México</i>	44,0	202,5	297,9	437,1	446,3	693,7	820,2	1.289,8	1.012,0
<i>R.P. China</i>	-301,0	-44,1	8,1	137,7	575,2	1.379,8	1.902,9	1.613,0	5.234,9
<i>India</i>	44,2	54,8	39,8	102,4	154,8	312,3	360,7	1.440,4	2.041,1
<i>Japón</i>	1.640,8	1.838,4	1.583,5	1.400,4	1.650,5	2.929,7	3.571,1	5.224,1	5.620,7
<i>Cuba</i>	32,1	35,7	35,7	40,7	37,2	46,2	40,8	46,4	61,4
Centro América	61,4	87,6	138,4	166,9	252,3	359,5	364,8	493,6	511,9
Costa Rica	33,7	45,6	48,9	60,5	64,0	88,2	106,7	179,4	152,2
El Salvador	12,2	12,6	14,1	20,2	30,1	53,5	83,2	97,6	90,7
Guatemala	7,5	12,3	53,6	61,6	128,8	153,4	115,1	145,2	204,6
Honduras	4,2	11,9	17,3	19,4	23,6	56,1	51,4	47,2	40,7
Nicaragua	3,8	5,3	4,5	5,3	5,8	8,3	8,5	24,2	23,8
Comunidad Andina	278,2	242,8	472,1	554,6	401,8	114,4	-135,5	-322,5	-965,8
Bolivia	170,9	134,3	118,2	117,1	99,6	86,2	173,2	227,7	243,0
Colombia	40,0	30,6	53,4	68,4	81,1	14,9	2,4	129,6	-260,8
Ecuador	-117,6	-95,6	107,1	159,8	215,6	184,5	70,6	-184,5	-296,7
Perú	185,0	173,5	193,4	209,3	5,5	-171,2	-381,7	-495,3	-651,2
Efta	-18,1	15,5	50,3	6,8	-21,2	19,2	-102,1	-33,5	-50,4
Islandia	-1,3	19,8	10,3	27,1	-1,3	-0,6	-1,1	-0,4	-1,9
Liechtenstein	-0,2	-0,1	-0,2	-0,2	-0,5	-0,3	-0,3	-0,1	-0,1
Noruega	46,3	5,6	-9,0	3,4	-3,7	-35,2	-24,7	-33,4	-59,1
Suiza	-62,9	-9,7	49,1	-23,5	-15,7	55,3	-75,9	0,5	10,7
Mercosur	-1.585,9	-2.636,8	-3.086,9	-3.793,5	-4.680,6	-5.033,7	-6.111,6	-5.070,1	-4.117,7
Argentina	-1.294,1	-2.237,9	-2.507,8	-2.831,5	-3.452,2	-3.703,6	-4.185,1	-3.740,7	-3.469,9
Brasil	-280,7	-373,6	-642,8	-933,2	-1.188,9	-1.359,0	-2.044,1	-1.412,4	-1.124,8
Paraguay	-3,6	-19,6	-44,1	-54,4	-16,6	-63,5	-77,2	-120,3	-151,6
Uruguay	6,1	2,5	6,8	-23,2	-46,1	-7,4	-28,1	-86,5	-20,4
Venezuela (*)	-13,7	-8,2	101,0	48,8	23,1	99,8	222,8	289,8	649,1
P4	-6,3	-19,9	-19,0	3,6	24,7	29,1	28,6	7,6	-17,7
Brunei	-	-	-	-	0,0	-	-	-	-
Nueva Zelandia	-17,9	-33,2	-18,5	-8,7	2,6	-2,4	-14,5	-21,0	-18,7
Singapur	11,6	13,3	-0,5	12,2	22,1	31,5	43,1	28,7	1,0
Área del Euro	581,5	945,6	599,7	650,6	1.281,2	3.701,5	3.984,6	9.607,1	9.400,8
Alemania	-69,6	-164,3	-164,0	-310,2	-115,0	80,1	-260,4	569,0	95,3
Austria	-26,8	-36,9	-27,1	-28,7	-43,5	-59,0	-96,7	-114,4	-125,5
Bélgica	182,5	277,0	132,5	100,6	163,5	226,9	203,1	571,2	544,8
Eslovenia	-1,2	-2,5	-2,8	-3,4	-2,7	-2,9	-4,5	-3,0	-2,0
España	-78,7	-41,9	-120,9	-19,1	38,7	231,7	364,1	706,3	528,0
Finlandia	-20,2	-26,7	-46,8	-56,0	-179,8	-79,5	-363,2	27,5	-30,2
Francia	78,0	185,3	35,6	16,9	147,6	782,6	719,6	1.772,2	1.604,8
Grecia	23,5	44,9	37,4	54,7	90,7	119,3	143,5	193,6	363,3
Holanda	428,4	358,3	437,5	441,5	697,2	1.526,4	2.170,7	3.652,8	3.717,4
Irlanda	-25,7	-21,5	-18,6	-9,1	-10,2	-1,6	-2,6	-9,4	8,4
Italia	121,9	406,5	376,0	506,7	536,7	917,1	1.154,8	2.297,5	2.747,1
Luxemburgo	-1,5	-2,1	-5,6	-13,0	-12,8	-13,0	-14,1	-11,6	-7,3
Portugal	-29,1	-30,6	-33,6	-30,4	-28,9	-26,5	-29,7	-44,5	-43,3
Resto UE (**)	667,2	757,5	934,4	596,1	476,6	757,6	386,7	1.061,7	943,3
Bulgaria	9,1	66,5	37,1	24,2	66,3	156,7	166,2	439,5	454,0
Chipre	0,2	0,9	0,6	0,2	0,1	0,7	0,8	2,1	3,2
Dinamarca	-4,2	-24,9	-9,3	-8,1	-2,5	14,1	9,4	-2,2	-27,9
Estonia	0,7	0,7	-1,1	3,5	-8,7	2,3	1,7	-0,7	4,2
Hungría	-5,4	-9,2	-8,1	-5,2	-11,4	-10,0	-9,4	-11,3	-14,8
Inglaterra	903,4	898,2	1.037,1	623,1	533,7	679,2	392,1	396,9	354,6
Letonia	2,2	-3,6	-1,6	-10,0	5,4	3,0	-1,3	13,0	12,9
Lituania	0,1	-0,4	1,7	2,9	6,2	9,1	14,5	7,4	6,5
Malta	-4,4	-0,1	0,0	0,2	1,8	0,7	0,3	0,9	0,1
Polonia	-18,7	-3,8	0,5	-7,6	-17,4	0,2	-15,6	149,7	151,2
República Eslovaca	-0,9	-0,6	-1,1	-1,2	-2,4	-3,9	-4,2	-7,2	-13,3
República Checa	-7,0	-7,3	-6,2	-8,3	-5,0	-8,8	-16,3	-23,6	-15,5
Rumania	-0,4	1,6	-15,0	-11,3	-4,4	4,0	10,3	4,4	-2,3
Suecia	-207,3	-160,6	-100,2	-6,2	-85,1	-89,5	-161,7	92,7	30,6
Balanza Comercial Países sin Acuerdos Vigentes (II)	345,4	254,9	55,5	309,7	671,1	710,7	573,2	1.075,3	1.693,8
Total Balanza Comercial de Chile (I+II)	1.892,6	1.582,5	1.434,1	1.923,2	2.963,5	9.006,0	9.311,7	22.844,5	23.769,5

(*): En proceso de ratificación.

(**): Bulgaria y Rumania entran en la Unión Europea a contar de 2007.

Fuente: Departamento de Estudios e Informaciones, DIRECON (Febrero 2008) en base a cifras del Banco Central de Chile

RVV/rv

ANEXO N° 6
EXPORTACIONES CHILENAS SIN COBRE SEGÚN ACUERDOS
1999 - 2007

(Cifras en millones de dólares FOB, de cada año)

	1999	2000	2001	2002	2003	2004	2005	2006	2007
Acuerdos Vigentes (I)	9.076,5	9.964,1	10.099,2	10.342,7	11.789,8	15.453,6	19.633,7	22.431,1	26.234,3
<i>Canadá</i>	<i>101,3</i>	<i>107,9</i>	<i>114,0</i>	<i>144,6</i>	<i>178,4</i>	<i>199,9</i>	<i>420,2</i>	<i>520,6</i>	<i>562,4</i>
<i>Corea del Sur</i>	<i>181,6</i>	<i>197,5</i>	<i>175,0</i>	<i>176,2</i>	<i>304,3</i>	<i>456,0</i>	<i>796,8</i>	<i>928,1</i>	<i>987,1</i>
<i>Estados Unidos</i>	<i>2.486,6</i>	<i>2.585,4</i>	<i>2.658,6</i>	<i>2.936,8</i>	<i>3.310,2</i>	<i>4.045,8</i>	<i>4.793,6</i>	<i>5.273,1</i>	<i>5.582,0</i>
<i>México</i>	<i>338,8</i>	<i>479,7</i>	<i>556,3</i>	<i>722,2</i>	<i>739,1</i>	<i>1.033,7</i>	<i>1.238,8</i>	<i>1.453,7</i>	<i>1.682,1</i>
<i>R.P. China</i>	<i>109,0</i>	<i>248,1</i>	<i>415,0</i>	<i>483,5</i>	<i>550,0</i>	<i>696,7</i>	<i>1.048,9</i>	<i>1.031,7</i>	<i>1.807,9</i>
<i>India</i>	<i>13,2</i>	<i>9,5</i>	<i>9,8</i>	<i>19,4</i>	<i>29,6</i>	<i>29,8</i>	<i>45,8</i>	<i>51,6</i>	<i>109,7</i>
<i>Japón</i>	<i>1.397,4</i>	<i>1.397,7</i>	<i>1.259,1</i>	<i>1.227,7</i>	<i>1.316,8</i>	<i>1.901,8</i>	<i>2.518,8</i>	<i>2.465,3</i>	<i>2.716,6</i>
<i>Cuba</i>	<i>32,8</i>	<i>36,4</i>	<i>36,5</i>	<i>41,8</i>	<i>38,2</i>	<i>47,0</i>	<i>42,5</i>	<i>47,9</i>	<i>64,3</i>
Centro América	94,8	107,0	149,0	181,2	272,9	385,2	391,3	511,4	582,7
Costa Rica	46,9	49,6	51,9	64,6	73,5	97,3	116,0	187,9	170,8
El Salvador	16,0	14,6	16,7	20,6	30,9	56,5	85,4	98,2	93,7
Guatemala	23,8	25,5	58,0	71,0	138,7	165,8	128,9	151,7	249,1
Honduras	4,2	12,0	17,9	19,5	24,0	57,2	52,3	48,4	41,3
Nicaragua	3,8	5,3	4,5	5,4	5,8	8,4	8,6	25,2	27,8
Comunidad Andina	816,9	952,9	1.037,2	1.096,1	1.141,9	1.271,7	1.573,3	2.039,1	2.319,4
Bolivia	193,3	163,9	143,3	139,7	141,2	139,5	211,1	286,3	297,7
Colombia	202,9	229,9	236,7	273,4	284,2	304,6	335,9	426,4	549,4
Ecuador	110,0	157,3	230,5	252,4	293,5	323,1	341,7	419,1	461,1
Perú	310,8	401,7	426,8	430,6	422,9	504,5	684,7	907,2	1.011,2
Efta	117,5	113,7	84,8	85,9	54,0	60,8	100,9	140,8	233,1
Islandia	0,8	22,2	13,9	29,9	1,2	2,2	1,9	2,9	3,1
Liechtenstein	-	-	-	-	-	0,0	0,0	0,1	0,0
Noruega	62,7	31,0	42,2	27,8	26,2	28,1	36,5	28,5	49,6
Suiza	54,0	60,5	28,7	28,3	26,6	30,5	62,5	109,3	180,4
Mercosur	1.380,8	1.410,9	1.357,5	919,8	987,7	1.409,0	1.937,0	2.385,8	3.066,1
Argentina	683,5	578,9	505,9	225,3	302,3	400,0	561,6	674,2	770,5
Brasil	397,4	495,4	456,9	422,3	475,0	637,0	908,2	1.071,5	1.297,1
Paraguay	47,5	46,4	46,0	24,3	24,1	33,5	40,4	61,6	68,9
Uruguay	57,3	61,6	62,6	41,0	39,0	67,0	72,8	90,4	99,3
Venezuela (*)	195,1	228,6	286,1	207,0	147,3	271,6	354,1	488,1	830,4
P4	36,3	34,1	31,7	34,3	51,6	75,1	53,6	58,8	64,5
Brunei	-	-	-	-	0,0	-	-	-	-
Nueva Zelandia	9,3	9,7	9,4	9,2	21,1	22,9	26,4	22,3	25,6
Singapur	27,0	24,5	22,3	25,1	30,5	52,2	27,1	36,5	38,9
Área del Euro	1.360,6	1.626,0	1.577,0	1.585,3	2.042,0	2.941,9	3.810,2	4.428,1	5.214,3
Alemania	200,0	184,5	196,9	190,3	274,2	325,9	419,4	613,7	725,2
Austria	8,6	11,3	13,5	10,0	10,0	8,4	5,6	6,1	16,9
Bélgica	236,3	325,9	192,1	173,1	221,8	269,8	334,1	379,3	417,0
Eslovenia	0,2	0,1	0,2	0,2	0,6	1,0	0,4	1,3	3,0
España	246,3	258,8	271,1	303,3	347,0	418,6	556,5	605,8	774,4
Finlandia	13,0	19,5	13,1	20,2	23,3	40,7	67,6	65,9	71,6
Francia	136,0	209,8	183,5	198,0	248,0	304,0	324,8	338,8	365,8
Grecia	5,3	4,3	3,6	6,5	10,8	12,5	10,8	11,3	19,4
Holanda	309,2	323,5	459,7	403,8	569,4	1.163,7	1.611,2	1.887,7	2.142,4
Irlanda	15,7	20,6	24,5	30,1	34,4	42,2	44,6	52,2	60,4
Italia	170,2	247,3	197,9	233,8	276,8	324,2	404,6	436,8	586,6
Luxemburgo	0,2	0,3	1,0	0,1	0,4	0,6	0,4	0,3	0,5
Portugal	19,7	20,0	20,0	16,0	25,2	30,2	30,1	29,0	31,0
Resto UE (**)	608,9	657,4	637,8	687,7	773,1	899,2	861,9	1.095,3	1.242,2
Bulgaria	1,1	2,0	0,5	0,5	0,6	1,3	1,5	29,9	56,2
Chipre	0,2	1,0	0,7	0,3	0,1	0,9	1,0	2,2	3,3
Dinamarca	45,8	49,1	57,0	57,7	74,9	82,1	117,1	115,8	128,9
Estonia	0,7	0,7	1,9	3,6	2,3	4,1	8,1	7,6	5,9
Hungría	0,3	0,2	0,4	0,2	0,5	1,4	2,1	1,7	3,0
Inglaterra	518,8	544,5	519,9	549,1	609,9	676,1	499,9	585,3	720,9
Letonia	3,3	6,2	9,3	5,6	5,9	7,2	10,3	15,3	14,0
Lituania	0,1	0,4	1,9	3,2	6,6	9,3	15,2	8,9	9,6
Malta	0,1	0,2	0,2	0,3	1,9	1,0	1,3	1,5	1,5
Polonia	3,1	6,4	6,6	5,8	6,9	14,2	21,1	100,9	36,3
República Eslovaca	0,0	0,0	0,2	0,0	0,2	0,1	0,3	0,6	0,2
República Checa	0,3	0,3	0,8	1,1	2,3	4,3	4,0	4,5	8,6
Rumania	0,3	0,8	0,7	0,5	1,0	1,0	1,1	6,3	3,4
Suecia	34,7	45,5	37,7	59,9	59,9	96,5	178,9	215,0	250,5
Exportaciones Países sin Acuerdos Vigentes (II)	1.045,1	1.128,5	948,4	1.058,7	1.364,6	1.649,6	2.023,3	2.640,8	3.191,1
Total Exportaciones de Chile (I+II)	10.121,6	11.092,6	11.047,7	11.401,3	13.154,5	17.103,2	21.656,9	25.071,9	29.425,4

(*) En proceso de ratificación.

(**): Bulgaria y Rumania entran en la Unión Europea a contar de 2007.

Fuente: Departamento de Estudios e Informaciones, DIRECON (Febrero 2008) en base a cifras del Banco Central de Chile

RVV/rvv

ANEXO N° 6.a
ESTRUCTURA DE LAS EXPORTACIONES CHILENAS SIN COBRE SEGÚN ACUERDOS
1999 - 2007

(Cifras en porcentajes)

	1999	2000	2001	2002	2003	2004	2005	2006	2007
Acuerdos Vigentes (I)	89,7	89,8	91,4	90,7	89,6	90,4	90,7	89,5	89,2
<i>Canadá</i>	<i>1,0</i>	<i>1,0</i>	<i>1,0</i>	<i>1,3</i>	<i>1,4</i>	<i>1,2</i>	<i>1,9</i>	<i>2,1</i>	<i>1,9</i>
<i>Corea del Sur</i>	<i>1,8</i>	<i>1,8</i>	<i>1,6</i>	<i>1,5</i>	<i>2,3</i>	<i>2,7</i>	<i>3,7</i>	<i>3,7</i>	<i>3,4</i>
<i>Estados Unidos</i>	<i>24,6</i>	<i>23,3</i>	<i>24,1</i>	<i>25,8</i>	<i>25,2</i>	<i>23,7</i>	<i>22,1</i>	<i>21,0</i>	<i>19,0</i>
<i>México</i>	<i>3,3</i>	<i>4,3</i>	<i>5,0</i>	<i>6,3</i>	<i>5,6</i>	<i>6,0</i>	<i>5,7</i>	<i>5,8</i>	<i>5,7</i>
<i>R.P. China</i>	<i>1,1</i>	<i>2,2</i>	<i>3,8</i>	<i>4,2</i>	<i>4,2</i>	<i>4,1</i>	<i>4,8</i>	<i>4,1</i>	<i>6,1</i>
<i>India</i>	<i>0,1</i>	<i>0,1</i>	<i>0,1</i>	<i>0,2</i>	<i>0,2</i>	<i>0,2</i>	<i>0,2</i>	<i>0,2</i>	<i>0,4</i>
<i>Japón</i>	<i>13,8</i>	<i>12,6</i>	<i>11,4</i>	<i>10,8</i>	<i>10,0</i>	<i>11,1</i>	<i>11,6</i>	<i>9,8</i>	<i>9,2</i>
<i>Cuba</i>	<i>0,3</i>	<i>0,3</i>	<i>0,3</i>	<i>0,4</i>	<i>0,3</i>	<i>0,3</i>	<i>0,2</i>	<i>0,2</i>	<i>0,2</i>
<i>Centro América</i>	<i>0,9</i>	<i>1,0</i>	<i>1,3</i>	<i>1,6</i>	<i>2,1</i>	<i>2,3</i>	<i>1,8</i>	<i>2,0</i>	<i>2,0</i>
Costa Rica	0,5	0,4	0,5	0,6	0,6	0,6	0,5	0,7	0,6
El Salvador	0,2	0,1	0,2	0,2	0,2	0,3	0,4	0,4	0,3
Guatemala	0,2	0,2	0,5	0,6	1,1	1,0	0,6	0,6	0,8
Honduras	0,0	0,1	0,2	0,2	0,2	0,3	0,2	0,2	0,1
Nicaragua	0,0	0,0	0,0	0,0	0,0	0,0	0,0	0,1	0,1
<i>Comunidad Andina</i>	<i>8,1</i>	<i>8,6</i>	<i>9,4</i>	<i>9,6</i>	<i>8,7</i>	<i>7,4</i>	<i>7,3</i>	<i>8,1</i>	<i>7,9</i>
Bolivia	1,9	1,5	1,3	1,2	1,1	0,8	1,0	1,1	1,0
Colombia	2,0	2,1	2,1	2,4	2,2	1,8	1,6	1,7	1,9
Ecuador	1,1	1,4	2,1	2,2	2,2	1,9	1,6	1,7	1,6
Perú	3,1	3,6	3,9	3,8	3,2	2,9	3,2	3,6	3,4
<i>Efta</i>	<i>1,2</i>	<i>1,0</i>	<i>0,8</i>	<i>0,8</i>	<i>0,4</i>	<i>0,4</i>	<i>0,5</i>	<i>0,6</i>	<i>0,8</i>
Islandia	0,0	0,2	0,1	0,3	0,0	0,0	0,0	0,0	0,0
Liechtenstein	-	-	-	-	-	0,0	0,0	0,0	0,0
Noruega	0,6	0,3	0,4	0,2	0,2	0,2	0,2	0,1	0,2
Suiza	0,5	0,5	0,3	0,2	0,2	0,2	0,3	0,4	0,6
<i>Mercosur</i>	<i>13,6</i>	<i>12,7</i>	<i>12,3</i>	<i>8,1</i>	<i>7,5</i>	<i>8,2</i>	<i>8,9</i>	<i>9,5</i>	<i>10,4</i>
Argentina	6,8	5,2	4,6	2,0	2,3	2,3	2,6	2,7	2,6
Brasil	3,9	4,5	4,1	3,7	3,6	3,7	4,2	4,3	4,4
Paraguay	0,5	0,4	0,4	0,2	0,2	0,2	0,2	0,2	0,2
Uruguay	0,6	0,6	0,6	0,4	0,3	0,4	0,3	0,4	0,3
Venezuela (*)	1,9	2,1	2,6	1,8	1,1	1,6	1,6	1,9	2,8
<i>P4</i>	<i>0,4</i>	<i>0,3</i>	<i>0,3</i>	<i>0,3</i>	<i>0,4</i>	<i>0,4</i>	<i>0,2</i>	<i>0,2</i>	<i>0,2</i>
Brunei	-	-	-	-	0,0	-	-	-	-
Nueva Zelanda	0,1	0,1	0,1	0,1	0,2	0,1	0,1	0,1	0,1
Singapur	0,3	0,2	0,2	0,2	0,2	0,3	0,1	0,1	0,1
<i>Área del Euro</i>	<i>13,4</i>	<i>14,7</i>	<i>14,3</i>	<i>13,9</i>	<i>15,5</i>	<i>17,2</i>	<i>17,6</i>	<i>17,7</i>	<i>17,7</i>
Alemania	2,0	1,7	1,8	1,7	2,1	1,9	1,9	2,4	2,5
Austria	0,1	0,1	0,1	0,1	0,1	0,0	0,0	0,0	0,1
Bélgica	2,3	2,9	1,7	1,5	1,7	1,6	1,5	1,5	1,4
Eslovenia	0,0	0,0	0,0	0,0	0,0	0,0	0,0	0,0	0,0
España	2,4	2,3	2,5	2,7	2,6	2,4	2,6	2,4	2,6
Finlandia	0,1	0,2	0,1	0,2	0,2	0,2	0,3	0,3	0,2
Francia	1,3	1,9	1,7	1,7	1,9	1,8	1,5	1,4	1,2
Grecia	0,1	0,0	0,0	0,1	0,1	0,1	0,0	0,0	0,1
Holanda	3,1	2,9	4,2	3,5	4,3	6,8	7,4	7,5	7,3
Irlanda	0,2	0,2	0,2	0,3	0,3	0,2	0,2	0,2	0,2
Italia	1,7	2,2	1,8	2,1	2,1	1,9	1,9	1,7	2,0
Luxemburgo	0,0	0,0	0,0	0,0	0,0	0,0	0,0	0,0	0,0
Portugal	0,2	0,2	0,2	0,1	0,2	0,2	0,1	0,1	0,1
<i>Resto UE (**)</i>	<i>6,0</i>	<i>5,9</i>	<i>5,8</i>	<i>6,0</i>	<i>5,9</i>	<i>5,3</i>	<i>4,0</i>	<i>4,4</i>	<i>4,2</i>
Bulgaria	0,0	0,0	0,0	0,0	0,0	0,0	0,0	0,1	0,2
Chipre	0,0	0,0	0,0	0,0	0,0	0,0	0,0	0,0	0,0
Dinamarca	0,5	0,4	0,5	0,5	0,6	0,5	0,5	0,5	0,4
Estonia	0,0	0,0	0,0	0,0	0,0	0,0	0,0	0,0	0,0
Hungría	0,0	0,0	0,0	0,0	0,0	0,0	0,0	0,0	0,0
Inglaterra	5,1	4,9	4,7	4,8	4,6	4,0	2,3	2,3	2,5
Letonia	0,0	0,1	0,1	0,0	0,0	0,0	0,0	0,1	0,0
Lituania	0,0	0,0	0,0	0,0	0,1	0,1	0,1	0,0	0,0
Malta	0,0	0,0	0,0	0,0	0,0	0,0	0,0	0,0	0,0
Polonia	0,0	0,1	0,1	0,1	0,1	0,1	0,1	0,4	0,1
República Eslovaca	0,0	0,0	0,0	0,0	0,0	0,0	0,0	0,0	0,0
República Checa	0,0	0,0	0,0	0,0	0,0	0,0	0,0	0,0	0,0
Rumania	0,0	0,0	0,0	0,0	0,0	0,0	0,0	0,0	0,0
Suecia	0,3	0,4	0,3	0,5	0,5	0,6	0,8	0,9	0,9
Exportaciones Países sin Acuerdos Vigentes (II)	10,3	10,2	8,6	9,3	10,4	9,6	9,3	10,5	10,8
Total Exportaciones de Chile (I+II)	100,0	100,0	100,0	100,0	100,0	100,0	100,0	100,0	100,0

(*) En proceso de ratificación.

(**): Bulgaria y Rumania entran en la Unión Europea a contar de 2007.

Fuente: Departamento de Estudios e Informaciones, DIRECON (Febrero 2008) en base a cifras del Banco Central de Chile

RVV/rvv

ANEXO N° 7
IMPORTACIONES CHILENAS SIN PETRÓLEO NI GAS NATURAL SEGÚN ACUERDOS
1999 - 2007

(Cifras en millones de dólares CIF, de cada año)

	1999	2000	2001	2002	2003	2004	2005	2006	2007
Acuerdos Vigentes (I)	11.739,6	13.410,2	13.021,4	12.655,4	13.955,3	17.679,6	23.910,1	27.258,2	35.141,6
<i>Canadá</i>	<i>407,7</i>	<i>511,9</i>	<i>427,3</i>	<i>321,5</i>	<i>333,1</i>	<i>348,5</i>	<i>406,4</i>	<i>482,9</i>	<i>979,1</i>
<i>Corea del Sur</i>	<i>405,7</i>	<i>535,2</i>	<i>540,0</i>	<i>438,8</i>	<i>540,8</i>	<i>699,7</i>	<i>1.077,3</i>	<i>1.641,9</i>	<i>3.114,5</i>
<i>Estados Unidos</i>	<i>3.022,4</i>	<i>3.338,3</i>	<i>2.888,6</i>	<i>2.568,5</i>	<i>2.576,4</i>	<i>3.402,0</i>	<i>4.722,5</i>	<i>5.591,8</i>	<i>7.290,7</i>
<i>México</i>	<i>578,8</i>	<i>615,6</i>	<i>532,8</i>	<i>475,4</i>	<i>480,6</i>	<i>620,6</i>	<i>764,2</i>	<i>1.003,2</i>	<i>1.349,5</i>
<i>R.P. China</i>	<i>660,1</i>	<i>951,4</i>	<i>1.013,7</i>	<i>1.102,4</i>	<i>1.290,2</i>	<i>1.847,6</i>	<i>2.542,7</i>	<i>3.491,4</i>	<i>4.886,0</i>
<i>India</i>	<i>55,1</i>	<i>70,1</i>	<i>75,2</i>	<i>82,1</i>	<i>70,5</i>	<i>100,8</i>	<i>134,8</i>	<i>164,5</i>	<i>207,8</i>
<i>Japón</i>	<i>635,4</i>	<i>710,1</i>	<i>560,6</i>	<i>546,3</i>	<i>636,8</i>	<i>803,2</i>	<i>1.021,1</i>	<i>1.150,0</i>	<i>1.613,9</i>
<i>Cuba</i>	<i>0,7</i>	<i>0,7</i>	<i>0,8</i>	<i>1,1</i>	<i>1,0</i>	<i>0,8</i>	<i>1,7</i>	<i>1,5</i>	<i>2,9</i>
<i>Centro América</i>	<i>33,4</i>	<i>19,3</i>	<i>10,6</i>	<i>14,2</i>	<i>20,7</i>	<i>25,7</i>	<i>26,5</i>	<i>17,8</i>	<i>70,8</i>
Costa Rica	13,2	4,0	2,9	4,1	9,5	9,1	9,3	8,5	18,6
El Salvador	3,7	2,0	2,6	0,4	0,9	3,0	2,3	0,7	3,0
Guatemala	16,3	13,2	4,4	9,5	9,9	12,4	13,7	6,5	44,6
Honduras	0,0	0,1	0,6	0,2	0,4	1,2	1,0	1,2	0,6
Nicaragua	0,0	0,0	0,0	0,0	0,0	0,1	0,2	1,0	4,0
<i>Comunidad Andina</i>	<i>454,8</i>	<i>557,7</i>	<i>515,7</i>	<i>483,3</i>	<i>566,9</i>	<i>889,9</i>	<i>1.357,1</i>	<i>1.353,1</i>	<i>1.823,3</i>
Bolivia	22,4	30,2	25,0	17,8	32,4	53,3	37,8	38,9	56,4
Colombia	166,0	206,3	189,3	206,9	203,5	295,1	284,3	301,0	505,3
Ecuador	108,5	99,5	90,6	92,6	77,9	80,7	90,7	119,8	148,2
Perú	157,9	221,7	210,8	166,0	253,0	460,8	944,3	893,4	1.113,4
<i>Efta</i>	<i>172,6</i>	<i>152,1</i>	<i>164,6</i>	<i>126,7</i>	<i>135,3</i>	<i>171,6</i>	<i>203,0</i>	<i>202,4</i>	<i>283,6</i>
Islandia	2,1	2,5	3,6	2,8	2,5	2,8	3,0	3,3	5,0
Liechtenstein	0,2	0,1	0,2	0,2	0,5	0,3	0,4	0,2	0,2
Noruega	16,4	25,4	51,2	24,3	29,9	63,3	61,2	61,9	108,7
Suiza	154,0	124,1	109,6	99,4	102,4	105,2	138,3	137,0	169,8
<i>Mercosur</i>	<i>2.359,5</i>	<i>2.960,9</i>	<i>3.114,3</i>	<i>3.363,6</i>	<i>3.936,9</i>	<i>5.118,5</i>	<i>6.512,3</i>	<i>6.856,8</i>	<i>7.356,4</i>
Argentina	1.145,4	1.374,2	1.411,9	1.588,9	1.930,6	2.413,8	2.909,3	3.281,0	3.693,7
Brasil	968,3	1.324,4	1.413,8	1.518,1	1.804,2	2.398,7	3.248,6	3.014,9	3.109,5
Paraguay	51,4	66,8	90,3	78,7	40,7	97,0	117,6	181,9	220,5
Uruguay	51,2	59,1	55,8	64,2	85,1	74,3	100,8	176,9	119,6
Venezuela (*)	143,1	136,3	142,5	113,7	76,4	134,6	135,9	202,1	213,0
<i>P4</i>	<i>55,2</i>	<i>62,3</i>	<i>52,9</i>	<i>41,5</i>	<i>37,9</i>	<i>53,2</i>	<i>71,7</i>	<i>71,4</i>	<i>158,2</i>
Brunei	-	-	0,0	0,0	0,0	-	-	-	-
Nueva Zelanda	27,5	43,1	27,9	17,9	18,5	25,3	40,9	43,4	44,3
Singapur	27,7	19,2	25,0	23,6	19,4	27,9	30,8	28,0	113,9
<i>Área del Euro</i>	<i>2.347,3</i>	<i>2.346,5</i>	<i>2.623,6</i>	<i>2.622,0</i>	<i>2.803,1</i>	<i>2.981,5</i>	<i>4.127,6</i>	<i>4.336,7</i>	<i>4.963,9</i>
Alemania	626,6	622,1	692,2	738,8	716,9	832,3	1.198,2	1.259,1	1.573,8
Austria	35,4	48,2	40,6	38,9	53,5	67,4	102,4	120,5	142,4
Bélgica	97,7	98,1	109,8	126,4	111,1	104,0	178,3	166,1	217,6
Eslovenia	1,4	2,6	3,0	3,6	3,4	3,9	4,9	4,3	5,0
España	406,8	428,0	466,1	417,3	452,9	516,1	622,5	710,0	846,5
Finlandia	71,1	88,2	84,3	106,8	252,7	197,0	514,4	263,2	250,5
Francia	417,4	447,8	575,2	623,3	595,8	510,2	682,2	706,3	792,4
Grecia	1,6	2,9	5,1	10,4	2,9	4,6	7,6	28,9	9,2
Holanda	82,7	94,4	107,6	101,7	114,5	186,2	170,7	301,0	254,9
Irlanda	41,4	42,2	43,1	39,2	44,6	43,8	47,2	61,6	52,0
Italia	514,8	419,0	436,5	356,1	387,6	445,6	524,8	630,3	737,2
Luxemburgo	1,8	2,5	6,6	13,1	13,3	13,6	14,5	11,9	7,9
Portugal	48,8	50,6	53,6	46,4	54,1	56,8	59,8	73,5	74,4
<i>Resto UE (**)</i>	<i>550,8</i>	<i>578,0</i>	<i>500,9</i>	<i>467,9</i>	<i>525,2</i>	<i>615,8</i>	<i>941,2</i>	<i>892,9</i>	<i>1.041,0</i>
Bulgaria	2,2	0,2	0,3	5,7	0,8	1,0	3,8	2,1	19,5
Chipre	0,0	0,1	0,1	0,0	0,1	0,2	0,2	0,1	0,1
Dinamarca	50,1	74,0	66,3	66,9	77,3	68,0	107,8	117,9	156,8
Estonia	0,0	0,0	3,0	0,0	11,0	1,8	6,4	8,3	1,7
Hungría	5,7	9,4	8,5	5,5	12,0	11,4	11,5	12,9	17,8
Inglaterra	181,8	177,7	194,9	185,6	181,2	219,7	266,7	300,9	368,0
Letonia	1,1	9,7	10,9	15,6	0,4	4,2	11,6	2,3	1,1
Lituania	0,0	0,8	0,3	0,3	0,4	0,2	0,7	1,6	3,1
Malta	4,4	0,3	0,2	0,1	0,1	0,3	0,9	0,6	1,4
Polonia	21,9	10,2	10,3	13,3	24,3	22,0	36,7	43,1	36,3
República Eslovaca	1,0	0,6	1,3	1,3	2,6	4,0	4,5	7,8	13,5
República Checa	7,3	7,6	7,0	9,4	7,3	13,1	20,3	28,2	24,2
Rumania	4,6	3,1	15,7	11,8	5,4	5,4	18,6	13,2	5,7
Suecia	270,7	284,4	182,3	152,4	202,1	264,7	451,4	353,8	391,9
Importaciones Países sin Acuerdos Vigentes (II)	977,9	1.209,9	1.161,6	1.164,4	1.190,0	1.409,6	1.649,8	2.045,7	2.120,4
Total Importaciones de Chile (I+II)	12.717,5	14.620,2	14.183,0	13.819,8	15.145,3	19.089,1	25.559,9	29.303,8	37.262,0

(*) : En proceso de ratificación.

(**) : Bulgaria y Rumania entran en la Unión Europea a contar de 2007.

ANEXO N° 7.a
ESTRUCTURA IMPORTACIONES CHILENAS SIN PETRÓLEO NI GAS NATURAL
SEGÚN ACUERDOS, 1999 - 2007
(Cifras en porcentajes)

	1999	2000	2001	2002	2003	2004	2005	2006	2007
Acuerdos Vigentes (I)	92,3	91,7	91,8	91,6	92,1	92,6	93,5	93,0	94,3
<i>Canadá</i>	3,2	3,5	3,0	2,3	2,2	1,8	1,6	1,6	2,6
<i>Corea del Sur</i>	3,2	3,7	3,8	3,2	3,6	3,7	4,2	5,6	8,4
<i>Estados Unidos</i>	23,8	22,8	20,4	18,6	17,0	17,8	18,5	19,1	19,6
<i>México</i>	4,6	4,2	3,8	3,4	3,2	3,3	3,0	3,4	3,6
<i>R.P. China</i>	5,2	6,5	7,1	8,0	8,5	9,7	9,9	11,9	13,1
<i>India</i>	0,4	0,5	0,5	0,6	0,5	0,5	0,5	0,6	0,6
<i>Japón</i>	5,0	4,9	4,0	4,0	4,2	4,2	4,0	3,9	4,3
<i>Cuba</i>	0,0	0,0	0,0	0,0	0,0	0,0	0,0	0,0	0,0
<i>Centro América</i>	0,3	0,1	0,1	0,1	0,1	0,1	0,1	0,1	0,2
Costa Rica	0,1	0,0	0,0	0,0	0,1	0,0	0,0	0,0	0,0
El Salvador	0,0	0,0	0,0	0,0	0,0	0,0	0,0	0,0	0,0
Guatemala	0,1	0,1	0,0	0,1	0,1	0,1	0,1	0,0	0,1
Honduras	0,0	0,0	0,0	0,0	0,0	0,0	0,0	0,0	0,0
Nicaragua	0,0	0,0	0,0	0,0	0,0	0,0	0,0	0,0	0,0
<i>Comunidad Andina</i>	3,6	3,8	3,6	3,5	3,7	4,7	5,3	4,6	4,9
Bolivia	0,2	0,2	0,2	0,1	0,2	0,3	0,1	0,1	0,2
Colombia	1,3	1,4	1,3	1,5	1,3	1,5	1,1	1,0	1,4
Ecuador	0,9	0,7	0,6	0,7	0,5	0,4	0,4	0,4	0,4
Perú	1,2	1,5	1,5	1,2	1,7	2,4	3,7	3,0	3,0
<i>Efta</i>	1,4	1,0	1,2	0,9	0,9	0,9	0,8	0,7	0,8
Islandia	0,0	0,0	0,0	0,0	0,0	0,0	0,0	0,0	0,0
Liechtenstein	0,0	0,0	0,0	0,0	0,0	0,0	0,0	0,0	0,0
Noruega	0,1	0,2	0,4	0,2	0,2	0,3	0,2	0,2	0,3
Suiza	1,2	0,8	0,8	0,7	0,7	0,6	0,5	0,5	0,5
<i>Mercosur</i>	18,6	20,3	22,0	24,3	26,0	26,8	25,5	23,4	19,7
Argentina	9,0	9,4	10,0	11,5	12,7	12,6	11,4	11,2	9,9
Brasil	7,6	9,1	10,0	11,0	11,9	12,6	12,7	10,3	8,3
Paraguay	0,4	0,5	0,6	0,6	0,3	0,5	0,5	0,6	0,6
Uruguay	0,4	0,4	0,4	0,5	0,6	0,4	0,4	0,6	0,3
Venezuela (*)	1,1	0,9	1,0	0,8	0,5	0,7	0,5	0,7	0,6
<i>P4</i>	0,4	0,4	0,4	0,3	0,2	0,3	0,3	0,2	0,4
Brunei	-	-	0,0	0,0	0,0	-	-	-	-
Nueva Zelanda	0,2	0,3	0,2	0,1	0,1	0,1	0,2	0,1	0,1
Singapur	0,2	0,1	0,2	0,2	0,1	0,1	0,1	0,1	0,3
<i>Área del Euro</i>	18,5	16,0	18,5	19,0	18,5	15,6	16,1	14,8	13,3
Alemania	4,9	4,3	4,9	5,3	4,7	4,4	4,7	4,3	4,2
Austria	0,3	0,3	0,3	0,3	0,4	0,4	0,4	0,4	0,4
Bélgica	0,8	0,7	0,8	0,9	0,7	0,5	0,7	0,6	0,6
Eslovenia	0,0	0,0	0,0	0,0	0,0	0,0	0,0	0,0	0,0
España	3,2	2,9	3,3	3,0	3,0	2,7	2,4	2,4	2,3
Finlandia	0,6	0,6	0,6	0,8	1,7	1,0	2,0	0,9	0,7
Francia	3,3	3,1	4,1	4,5	3,9	2,7	2,7	2,4	2,1
Grecia	0,0	0,0	0,0	0,1	0,0	0,0	0,0	0,1	0,0
Holanda	0,7	0,6	0,8	0,7	0,8	1,0	0,7	1,0	0,7
Irlanda	0,3	0,3	0,3	0,3	0,3	0,2	0,2	0,2	0,1
Italia	4,0	2,9	3,1	2,6	2,6	2,3	2,1	2,2	2,0
Luxemburgo	0,0	0,0	0,0	0,1	0,1	0,1	0,1	0,0	0,0
Portugal	0,4	0,3	0,4	0,3	0,4	0,3	0,2	0,3	0,2
<i>Resto UE (**)</i>	4,3	4,0	3,5	3,4	3,5	3,2	3,7	3,0	2,8
Bulgaria	0,0	0,0	0,0	0,0	0,0	0,0	0,0	0,0	0,1
Chipre	0,0	0,0	0,0	0,0	0,0	0,0	0,0	0,0	0,0
Dinamarca	0,4	0,5	0,5	0,5	0,5	0,4	0,4	0,4	0,4
Estonia	0,0	0,0	0,0	0,0	0,1	0,0	0,0	0,0	0,0
Hungria	0,0	0,1	0,1	0,0	0,1	0,1	0,0	0,0	0,0
Inglaterra	1,4	1,2	1,4	1,3	1,2	1,2	1,0	1,0	1,0
Letonia	0,0	0,1	0,1	0,1	0,0	0,0	0,0	0,0	0,0
Lituania	0,0	0,0	0,0	0,0	0,0	0,0	0,0	0,0	0,0
Malta	0,0	0,0	0,0	0,0	0,0	0,0	0,0	0,0	0,0
Polonia	0,2	0,1	0,1	0,1	0,2	0,1	0,1	0,1	0,1
República Eslovaca	0,0	0,0	0,0	0,0	0,0	0,0	0,0	0,0	0,0
República Checa	0,1	0,1	0,0	0,1	0,0	0,1	0,1	0,1	0,1
Rumania	0,0	0,0	0,1	0,1	0,0	0,0	0,1	0,0	0,0
Suecia	2,1	1,9	1,3	1,1	1,3	1,4	1,8	1,2	1,1
Importaciones Países sin Acuerdos Vigentes (II)	7,7	8,3	8,2	8,4	7,9	7,4	6,5	7,0	5,7
Total Importaciones de Chile (I+II)	100,0	100,0	100,0	100,0	100,0	100,0	100,0	100,0	100,0

(*) En proceso de ratificación.

(**): Bulgaria y Rumania entran en la Unión Europea a contar de 2007.

Fuente: Departamento de Estudios e Informaciones, DIRECON (Febrero 2008) en base a cifras del Banco Central de Chile

RVV/rvv

ANEXO N° 8
INTERCAMBIO COMERCIAL DE CHILE SIN COBRE, PETRÓLEO NI GAS NATURAL
SEGÚN ACUERDOS; 1999 - 2007

(Cifras en millones de dólares, de cada año)

	1999	2000	2001	2002	2003	2004	2005	2006	2007
Acuerdos Vigentes (I)	20.816,1	23.374,3	23.120,6	22.998,1	25.745,1	33.133,1	43.543,8	49.689,3	61.375,9
<i>Canadá</i>	509,0	619,8	541,2	466,1	511,5	548,3	826,6	1.003,5	1.541,5
<i>Corea del Sur</i>	587,3	732,7	715,0	615,0	845,1	1.155,7	1.874,1	2.570,0	4.101,6
<i>Estados Unidos</i>	5.509,1	5.923,6	5.547,1	5.505,3	5.886,6	7.447,8	9.516,0	10.864,8	12.872,7
<i>México</i>	917,6	1.095,3	1.089,1	1.197,6	1.219,7	1.654,3	2.003,1	2.456,9	3.031,6
<i>R.P. China</i>	769,0	1.199,5	1.428,6	1.585,9	1.840,2	2.544,4	3.591,6	4.523,0	6.693,9
<i>India</i>	68,3	79,6	85,0	101,5	100,2	130,6	180,5	216,1	317,5
<i>Japón</i>	2.032,8	2.107,8	1.819,7	1.774,0	1.953,5	2.705,1	3.539,9	3.615,2	4.330,5
<i>Cuba</i>	33,6	37,2	37,3	42,9	39,2	47,8	44,2	49,4	67,2
Centro América	128,2	126,3	159,6	195,4	293,6	410,9	417,8	529,2	653,5
Costa Rica	60,2	53,7	54,8	68,7	83,0	106,3	125,4	196,3	189,4
El Salvador	19,7	16,5	19,3	21,0	31,8	59,5	87,7	98,9	96,7
Guatemala	40,2	38,7	62,4	80,5	148,7	178,2	142,6	158,3	293,7
Honduras	4,2	12,1	18,6	19,7	24,4	58,4	53,3	49,5	41,9
Nicaragua	3,8	5,3	4,5	5,4	5,8	8,5	8,8	26,2	31,8
Comunidad Andina	1.271,7	1.510,5	1.552,9	1.579,4	1.708,7	2.161,5	2.930,4	3.392,2	4.142,7
Bolivia	215,7	194,2	168,3	157,5	173,6	192,8	248,9	325,2	354,1
Colombia	368,9	436,2	426,0	480,3	487,7	599,6	620,2	727,5	1.054,6
Ecuador	218,5	256,8	321,1	345,0	371,5	403,8	432,3	538,9	609,3
Perú	468,7	623,4	637,5	596,6	675,9	965,3	1.629,0	1.800,6	2.124,6
Efta	290,1	265,8	249,4	212,7	189,3	232,4	303,9	343,2	516,7
Islandia	3,0	24,7	17,5	32,7	3,7	5,0	5,0	6,3	8,0
Liechtenstein	0,2	0,1	0,2	0,2	0,5	0,3	0,4	0,3	0,2
Noruega	79,1	56,4	93,4	52,1	56,1	91,4	97,8	90,4	158,3
Suiza	207,9	184,6	138,3	127,7	129,0	135,7	200,8	246,3	350,2
Mercosur	3.740,3	4.371,7	4.471,7	4.283,4	4.924,6	6.527,5	8.449,3	9.242,5	10.422,4
Argentina	1.828,9	1.953,1	1.917,8	1.814,2	2.232,9	2.813,8	3.470,9	3.955,2	4.464,2
Brasil	1.365,7	1.819,8	1.870,7	1.940,3	2.279,2	3.035,7	4.156,9	4.086,3	4.406,6
Paraguay	98,9	113,2	136,3	103,0	64,8	130,6	158,0	243,6	289,4
Uruguay	108,5	120,7	118,4	105,3	124,1	141,3	173,6	267,2	218,9
Venezuela (*)	338,2	364,9	428,6	320,6	223,6	406,2	490,0	690,2	1.043,3
P4	91,5	96,4	84,6	75,8	89,5	128,4	125,3	130,2	222,8
Brunei	-	-	0,0	0,0	0,0	-	-	-	-
Nueva Zelandia	36,8	52,8	37,4	27,1	39,6	48,3	67,4	65,7	69,9
Singapur	54,6	43,6	47,3	48,8	49,9	80,1	57,9	64,5	152,8
Área del Euro	3.707,9	3.972,5	4.200,6	4.207,3	4.845,1	5.923,4	7.937,8	8.764,7	10.178,2
Alemania	826,5	806,7	889,1	929,1	991,2	1.158,1	1.617,6	1.872,8	2.299,0
Austria	44,0	59,4	54,0	48,9	63,4	75,8	108,0	126,6	159,4
Bélgica	334,0	424,0	301,9	299,5	332,9	373,8	512,5	545,4	634,6
Eslovenia	1,7	2,7	3,2	3,8	4,0	4,9	5,3	5,6	8,0
España	653,1	686,8	737,2	720,6	799,9	934,7	1.179,0	1.315,8	1.621,0
Finlandia	84,0	107,6	97,4	126,9	276,0	237,8	582,1	329,1	322,1
Francia	553,3	657,5	758,7	821,3	843,8	814,2	1.007,0	1.045,1	1.158,1
Grecia	6,9	7,2	8,6	17,0	13,7	17,1	18,4	40,2	28,6
Holanda	391,9	417,9	567,2	505,5	683,9	1.349,9	1.782,0	2.188,7	2.397,3
Irlanda	57,0	62,8	67,6	69,2	79,0	86,1	91,8	113,7	112,4
Italia	684,9	666,3	634,4	589,9	664,3	769,8	929,4	1.067,1	1.323,8
Luxemburgo	2,0	2,8	7,6	13,2	13,7	14,2	15,0	12,1	8,4
Portugal	68,5	70,6	73,6	62,4	79,3	87,0	89,9	102,4	105,4
Resto UE (**)	1.159,7	1.235,4	1.138,7	1.155,6	1.298,3	1.515,1	1.803,1	1.988,2	2.283,2
Bulgaria	3,3	2,3	0,8	6,2	1,4	2,3	5,4	32,0	75,7
Chipre	0,2	1,0	0,8	0,3	0,2	1,0	1,2	2,3	3,4
Dinamarca	95,9	123,0	123,2	124,7	152,2	150,0	224,9	233,7	285,6
Estonia	0,7	0,7	4,9	3,6	13,3	5,9	14,5	15,9	7,6
Hungría	6,0	9,6	8,9	5,7	12,5	12,7	13,6	14,6	20,8
Inglaterra	700,6	722,2	714,8	734,7	791,1	895,8	766,6	886,2	1.088,9
Letonia	4,4	15,9	20,1	21,2	6,3	11,3	22,0	17,5	15,1
Lituania	0,2	1,2	2,2	3,5	7,0	9,5	15,9	10,5	12,6
Malta	4,5	0,5	0,4	0,4	2,0	1,2	2,2	2,1	2,9
Polonia	25,0	16,6	17,0	19,1	31,1	36,2	57,9	143,9	72,5
República Eslovaca	1,0	0,7	1,4	1,3	2,9	4,1	4,8	8,4	13,7
República Checa	7,7	7,9	7,7	10,5	9,6	17,4	24,3	32,7	32,8
Rumania	4,9	3,9	16,3	12,3	6,5	6,4	19,7	19,5	9,0
Suecia	305,4	329,8	220,0	212,3	262,1	361,2	630,2	568,8	642,4
Intercambio Comercial Países sin Acuerdos Vigentes (II)	2.023,0	2.338,5	2.110,0	2.223,1	2.554,7	3.059,2	3.673,0	4.686,5	5.311,5
Total Intercambio Comercial de Chile (I+II)	22.839,1	25.712,7	25.230,6	25.221,2	28.299,8	36.192,3	47.216,8	54.375,8	66.687,4

(*) : En proceso de ratificación.

(**) : Bulgaria y Rumania entran en la Unión Europea a contar de 2007.

Fuente: Departamento de Estudios e Informaciones, DIRECON (Febrero 2008) en base a cifras del Banco Central de Chile

RVV/rvv

ANEXO N° 9
BALANZA COMERCIAL DE CHILE SIN COBRE, PETRÓLEO NI GAS NATURAL
SEGÚN ACUERDOS; 1999 - 2007

(Cifras en millones de dólares, de cada año)

	1999	2000	2001	2002	2003	2004	2005	2006	2007
Acuerdos Vigentes (I)	-2.663,1	-3.446,2	-2.922,1	-2.312,8	-2.165,4	-2.226,0	-4.276,4	-4.827,0	-8.907,2
<i>Canadá</i>	<i>-306,4</i>	<i>-404,0</i>	<i>-313,3</i>	<i>-176,9</i>	<i>-154,7</i>	<i>-148,6</i>	<i>13,8</i>	<i>37,7</i>	<i>-416,7</i>
<i>Corea del Sur</i>	<i>-224,1</i>	<i>-337,8</i>	<i>-365,1</i>	<i>-262,6</i>	<i>-236,6</i>	<i>-243,7</i>	<i>-280,5</i>	<i>-713,8</i>	<i>-2.127,4</i>
<i>Estados Unidos</i>	<i>-535,8</i>	<i>-752,9</i>	<i>-230,0</i>	<i>368,3</i>	<i>733,8</i>	<i>643,7</i>	<i>71,1</i>	<i>-318,7</i>	<i>-1.708,7</i>
<i>México</i>	<i>-240,0</i>	<i>-135,9</i>	<i>23,6</i>	<i>246,8</i>	<i>258,5</i>	<i>413,0</i>	<i>474,6</i>	<i>450,5</i>	<i>332,5</i>
<i>R.P. China</i>	<i>-551,1</i>	<i>-703,3</i>	<i>-598,7</i>	<i>-618,9</i>	<i>-740,2</i>	<i>-1.150,9</i>	<i>-1.493,9</i>	<i>-2.459,7</i>	<i>-3.078,1</i>
<i>India</i>	<i>-41,9</i>	<i>-60,6</i>	<i>-65,5</i>	<i>-62,7</i>	<i>-40,9</i>	<i>-71,1</i>	<i>-89,0</i>	<i>-112,9</i>	<i>-98,1</i>
<i>Japón</i>	<i>761,9</i>	<i>687,7</i>	<i>698,6</i>	<i>681,3</i>	<i>680,0</i>	<i>1.098,6</i>	<i>1.497,8</i>	<i>1.315,3</i>	<i>1.102,7</i>
<i>Cuba</i>	<i>32,1</i>	<i>35,7</i>	<i>35,7</i>	<i>40,7</i>	<i>37,2</i>	<i>46,2</i>	<i>40,8</i>	<i>46,4</i>	<i>61,4</i>
Centro América	61,4	87,6	138,4	166,9	252,3	359,5	364,8	493,6	511,9
Costa Rica	33,7	45,6	48,9	60,5	64,0	88,2	106,7	179,4	152,2
El Salvador	12,2	12,6	14,1	20,2	30,1	53,5	83,2	97,6	90,7
Guatemala	7,5	12,3	53,6	61,6	128,8	153,4	115,1	145,2	204,6
Honduras	4,1	11,9	17,3	19,4	23,6	56,1	51,4	47,2	40,7
Nicaragua	3,8	5,3	4,5	5,3	5,8	8,3	8,5	24,2	23,8
Comunidad Andina	362,1	395,2	521,5	612,8	575,0	381,8	216,2	686,0	496,1
Bolivia	170,9	133,7	118,2	121,9	108,8	86,2	173,2	247,4	241,3
Colombia	36,9	23,7	47,4	66,5	80,7	9,5	51,6	125,4	44,1
Ecuador	1,5	57,8	139,9	159,8	215,6	242,4	251,0	299,3	312,9
Perú	152,9	179,9	216,0	264,7	170,0	43,7	-259,6	13,8	-102,2
Efta	-55,1	-38,5	-79,8	-40,8	-81,2	-110,9	-102,1	-61,7	-50,4
Islandia	-1,3	19,8	10,3	27,1	-1,3	-0,6	-1,1	-0,4	-1,9
Liechtenstein	-0,2	-0,1	-0,2	-0,2	-0,5	-0,3	-0,3	-0,1	-0,1
Noruega	46,3	5,6	-9,0	3,4	-3,7	-35,2	-24,7	-33,4	-59,1
Suiza	-100,0	-63,7	-80,9	-71,1	-75,8	-74,7	-75,9	-27,7	10,7
Mercosur	-978,7	-1.550,0	-1.756,8	-2.443,7	-2.949,2	-3.709,4	-4.575,2	-4.471,0	-4.290,3
Argentina	-461,9	-795,3	-906,0	-1.363,6	-1.628,3	-2.013,8	-2.347,7	-2.606,8	-2.923,2
Brasil	-570,9	-829,0	-956,9	-1.095,8	-1.329,1	-1.761,8	-2.340,4	-1.943,4	-1.812,4
Paraguay	-3,9	-20,4	-44,3	-54,4	-16,6	-63,5	-77,2	-120,3	-151,6
Uruguay	6,1	2,5	6,8	-23,2	-46,1	-7,4	-28,1	-86,5	-20,4
Venezuela (*)	51,9	92,3	143,6	93,3	70,9	137,0	218,2	286,0	617,4
P4	-18,9	-28,1	-21,2	-7,2	13,8	21,9	-18,2	-12,6	-93,7
Brunei	-	-	-0,0	-0,0	0,0	-	-	-	-
Nueva Zelandia	-18,2	-33,5	-18,5	-8,7	2,6	-2,4	-14,5	-21,0	-18,7
Singapur	-0,7	5,3	-2,7	1,5	11,2	24,3	-3,7	8,4	-75,0
Área del Euro	-986,7	-720,5	-1.046,5	-1.036,7	-761,1	-39,6	-317,4	91,4	250,4
Alemania	-426,6	-437,6	-495,3	-548,5	-442,7	-506,4	-778,9	-645,4	-848,6
Austria	-26,8	-36,9	-27,1	-29,0	-43,5	-59,0	-96,7	-114,4	-125,5
Bélgica	138,5	227,8	82,4	46,8	110,7	165,8	155,8	213,1	199,4
Eslovenia	-1,2	-2,5	-2,8	-3,4	-2,7	-2,9	-4,5	-3,0	-2,0
España	-160,5	-169,3	-195,0	-114,0	-105,8	-97,5	-65,9	-104,2	-72,1
Finlandia	-58,1	-68,7	-71,1	-86,6	-229,3	-156,3	-446,8	-197,2	-178,9
Francia	-281,4	-238,0	-391,8	-425,4	-347,7	-206,2	-357,4	-367,6	-426,6
Grecia	3,7	1,4	-1,5	-3,9	8,0	8,0	3,1	-17,6	10,2
Holanda	226,5	229,1	352,1	302,1	454,9	977,5	1.440,5	1.586,7	1.887,4
Irlanda	-25,7	-21,5	-18,6	-9,1	-10,2	-1,6	-2,6	-9,4	8,4
Italia	-344,6	-171,6	-238,6	-122,4	-110,8	-121,4	-120,2	-193,5	-150,7
Luxemburgo	-1,5	-2,1	-5,6	-13,0	-12,8	-13,0	-14,1	-11,6	-7,3
Portugal	-29,1	-30,6	-33,6	-30,4	-28,9	-26,5	-29,7	-44,5	-43,3
Resto UE (**)	58,1	79,3	136,9	219,7	247,8	283,4	-79,3	202,4	201,2
Bulgaria	-1,1	1,8	0,3	-5,2	-0,2	0,2	-2,3	27,8	36,6
Chipre	0,2	0,9	0,6	0,2	0,1	0,7	0,8	2,1	3,2
Dinamarca	-4,2	-24,9	-9,3	-9,2	-2,5	14,1	9,4	-2,2	-27,9
Estonia	0,7	0,7	-1,1	3,5	-8,7	2,3	1,7	-0,7	4,2
Hungría	-5,4	-9,2	-8,1	-5,2	-11,4	-10,0	-9,4	-11,3	-14,8
Inglaterra	337,0	366,8	325,0	363,5	428,7	456,4	233,3	284,3	352,9
Letonia	2,2	-3,6	-1,6	-10,0	5,4	3,0	-1,3	13,0	12,9
Lituania	0,1	-0,4	1,7	2,9	6,2	9,1	14,5	7,4	6,5
Malta	-4,4	-0,1	0,0	0,2	1,8	0,7	0,3	0,9	0,1
Polonia	-18,7	-3,8	-3,7	-7,6	-17,4	-7,8	-15,6	57,8	-0,0
República Eslovaca	-0,9	-0,6	-1,1	-1,2	-2,4	-3,9	-4,2	-7,2	-13,3
República Checa	-7,0	-7,3	-6,2	-8,3	-5,0	-8,8	-16,3	-23,6	-15,5
Rumanía	-4,2	-2,2	-15,0	-11,3	-4,4	-4,5	-17,6	-7,0	-2,3
Suecia	-236,0	-238,9	-144,6	-92,5	-142,2	-168,1	-272,5	-138,8	-141,4
Balanza Comercial Países sin Acuerdos Vigentes (II)	67,2	-81,4	-213,2	-105,8	174,6	240,1	373,5	595,1	1.070,7
Total Balanza Comercial de Chile (I+II)	-2.595,9	-3.527,6	-3.135,3	-2.418,5	-1.990,9	-1.985,9	-3.902,9	-4.231,9	-7.836,6

(*) : En proceso de ratificación.

(**) : Bulgaria y Rumanía entran en la Unión Europea a contar de 2007.

Fuente: Departamento de Estudios e Informaciones, DIRECON (Febrero 2008) en base a cifras del Banco Central de Chile

RVV/rvv

ANEXO N° 10
EXPORTACIONES DE CHILE A CANADÁ
CLASIFICADAS DE ACUERDO A LA CIU, 1999 - 2007

(Cifras en millones de dólares FOB, de cada año y porcentajes)

	1999	2000	2001	2002	2003	2004	2005	2006	2007	Estructura (%)	
										2006	2007
I. Agricultura, Fruticultura, Ganadería Silvicultura y Pesca Extractiva	3,4	4,2	6,5	6,2	9,8	14,7	19,0	24,0	35,8	1,9	3,0
Agricultura, fruticultura y ganadería	3,4	4,2	6,4	6,1	9,5	14,5	18,8	23,8	35,7	1,8	3,0
Agricultura	1,0	1,0	2,6	1,0	1,2	1,5	3,6	3,1	4,7	0,2	0,4
Fruticultura	2,4	3,2	3,7	5,1	8,3	13,0	15,3	20,7	30,9	1,6	2,6
Ganadería	0,0	-	0,1	0,0	0,0	0,0	0,0	0,0	0,1	0,0	0,0
Silvicultura	0,0	0,0	0,0	0,0	0,0	0,0	0,1	0,1	0,1	0,0	0,0
Pesca Extractiva	0,0	0,0	0,0	0,1	0,2	0,2	0,1	0,1	0,1	0,0	0,0
II. Minería	75,5	138,3	157,9	131,4	252,2	590,0	813,5	944,4	837,9	73,1	69,6
Cobre	72,2	135,8	151,6	122,7	236,5	580,5	650,9	771,1	640,8	59,7	53,3
Resto	3,4	2,6	6,3	8,7	15,7	9,5	162,6	173,2	197,1	13,4	16,4
III. Industria	92,7	98,9	96,2	123,9	149,7	173,1	234,7	316,2	311,2	24,5	25,9
Industria alimentaria, bebidas, licores y tabaco	71,3	69,0	61,8	69,6	79,8	93,8	109,0	141,8	170,4	11,0	14,2
Alimentos y alimentos forrajeros	30,9	23,7	23,9	27,0	28,5	33,5	46,6	73,2	101,8	5,7	8,5
Bebidas, líquidos, alcoholes y tabacos	40,4	45,4	37,9	42,7	51,3	60,2	62,4	68,6	68,6	5,3	5,7
Industria textil, prendas de vestir y cuero	3,3	5,3	6,0	5,2	6,9	5,7	6,0	3,8	2,4	0,3	0,2
Textiles y confecciones de prendas de vestir	2,9	5,1	5,5	5,1	6,8	5,6	5,8	3,7	2,2	0,3	0,2
Curtiembre, talabartería, cuero y pieles, calzado	0,5	0,2	0,5	0,1	0,1	0,1	0,2	0,1	0,2	0,0	0,0
Forestales y muebles de madera	5,6	14,2	17,6	32,9	43,0	51,3	40,1	36,4	41,9	2,8	3,5
Celulosa, papel, cartón, editoriales e imprenta	0,9	1,0	1,1	0,2	0,8	0,2	0,0	0,1	0,1	0,0	0,0
Productos químicos básicos y preparados, petróleo y derivados, caucho y plástico	1,2	2,8	2,6	3,8	9,6	6,1	14,6	50,8	66,7	3,9	5,5
Productos de barro, loza y porcelana, vidrio y productos minerales no metálicos	0,2	0,2	0,2	0,4	0,7	1,0	1,2	0,7	0,9	0,1	0,1
Industria básica del hierro y del acero, industria básica de metales no ferrosos	5,8	1,9	0,5	0,5	1,8	6,2	4,8	12,2	8,2	0,9	0,7
Productos metálicos, maquinaria, equipos material eléctrico, instrumentos de medida y material de transporte	4,2	4,3	6,4	11,2	6,5	8,8	59,0	70,4	20,5	5,4	1,7
Productos metálicos, maquinaria, equipos, material eléctrico e instrumentos de medida	3,2	2,3	4,2	5,8	6,3	7,3	6,7	18,4	11,8	1,4	1,0
Material de transporte	1,0	2,0	2,2	5,5	0,2	1,5	52,3	52,0	8,7	4,0	0,7
Industria manufacturera no expresada	0,1	0,1	0,0	0,0	0,6	0,0	0,0	0,0	0,1	0,0	0,0
IV. Otros	1,9	2,3	5,0	2,3	3,3	2,5	3,9	7,2	18,2	0,6	1,5
V. Total Exportaciones	173,5	243,7	265,6	263,7	415,0	780,3	1.071,1	1.291,7	1203,2	100,0	100,0

Fuente: Departamento de Estudios e Informaciones, DIRECON (Febrero 2008) en base a cifras del Banco Central de Chile

RVV/rvv

ANEXO N° 11
IMPORTACIONES DE CHILE DESDE CANADÁ, SEGÚN TIPO DE BIEN
1999 - 2007

(Cifras en millones de dólares CIF, de cada año y porcentajes)

	1999	2000	2001	2002	2003	2004	2005	2006	2007	Estructura (%)	
										2006	2007
I. Bienes de Consumo	22,6	26,3	23,7	19,4	19,9	19,6	25,2	23,6	42,6	4,9	4,4
II. Bienes Intermedios	275,8	319,2	301,9	219,4	244,6	248,3	276,0	367,4	831,5	76,1	84,9
Petróleo	-	-	-	-	0,0	-	-	-	-	-	-
Otros Combustibles y Lubricantes	49,9	35,4	38,5	23,8	23,7	38,0	70,4	132,0	538,7	27,3	55,0
III. Bienes de Capital	109,3	166,4	101,6	82,7	68,6	80,6	105,2	91,9	105,0	19,0	10,7
IV. Total Importaciones	407,7	511,9	427,3	321,5	333,1	348,5	406,4	482,9	979,1	100,0	100,0

Fuente: Departamento de Estudios e Informaciones, DIRECON (Febrero 2008) en base a cifras del Banco Central de Chile

RVV/rvv

ANEXO N° 12
PRINCIPALES PRODUCTOS EXPORTADOS POR CHILE A CANADÁ
2007

(Cifras en millones de dólares FOB y porcentajes)

SACH	Glosa	Monto (FOB)					Estructura (%)				
		Trimestre I	Trimestre II	Trimestre III	Trimestre IV	Acumulado	Trimestre I	Trimestre II	Trimestre III	Trimestre IV	Acumulado
74020010	Cobre para el afino.	145,5	214,1	-	246,3	605,9	55,1	59,1	-	57,1	50,4
71081200	Las demás formas de oro, en bruto, para uso no monetario.	28,2	33,2	18,6	21,1	101,3	10,7	9,2	12,8	4,9	8,4
71069120	Plata en bruto, aleada.	13,0	21,8	12,8	12,7	60,3	4,9	6,0	8,8	2,9	5,0
29051100	Metanol (alcohol metílico).	-	-	10,7	20,7	31,4	-	-	7,3	4,8	2,6
26030000	Minerales de cobre y sus concentrados.	-	-	-	29,0	29,0	-	-	-	6,7	2,4
26139010	Minerales de molibdeno concentrados, sin tostar.	4,7	8,6	7,7	5,7	26,8	1,8	2,4	5,3	1,3	2,2
40111000	Neumáticos nuevos de caucho de los tipos utilizados en automóviles de	6,1	4,1	9,0	5,0	24,2	2,3	1,1	6,2	1,2	2,0
250000	Servicios considerados exportación de conformidad al artículo 17 y sig	2,0	1,0	6,2	8,8	18,1	0,8	0,3	4,3	2,0	1,5
22042121	Vino cabernet sauvignon, con denominación de origen, en recipientes de	3,8	4,4	4,0	5,6	17,8	1,4	1,2	2,7	1,3	1,5
22042190	Los demás vinos y mostos, en recipientes con capacidad inferior o igual	1,7	3,2	2,9	3,3	11,0	0,6	0,9	2,0	0,8	0,9
3041942	Filetes de salmónes del atlántico (salmo salar) y salmónes del danubio (O	0,0	-	4,8	5,8	10,6	0,0	-	3,3	1,3	0,9
8081020	Manzana, variedad royal gala, fresca.	1,6	5,6	2,1	0,8	10,0	0,6	1,5	1,4	0,2	0,8
8111000	Frutillas (fresas) congeladas.	1,7	3,3	1,6	3,3	9,9	0,7	0,9	1,1	0,8	0,8
44119320	Tableros de fibra de madera, de densidad superior a 0,5 g/cm3 pero infe	2,3	2,1	3,0	2,2	9,6	0,9	0,6	2,0	0,5	0,8
8112020	Frambuesas congeladas.	1,9	4,8	1,7	1,0	9,3	0,7	1,3	1,1	0,2	0,8
28332500	Sulfato de cobre.	1,2	1,9	2,8	2,5	8,3	0,5	0,5	1,9	0,6	0,7
22042122	Vino merlot, con denominación de origen, en recipientes con capacidad	1,7	1,8	2,0	2,1	7,5	0,6	0,5	1,4	0,5	0,6
44123910	Las demás maderas de coníferas	1,6	1,8	2,1	2,0	7,5	0,6	0,5	1,4	0,5	0,6
44091022	Perfiles y molduras, para muebles, marcos y decorados interiores, condu	1,9	1,6	1,7	2,2	7,3	0,7	0,4	1,1	0,5	0,6
74111000	Tubos de cobre refinado.	0,0	2,6	2,1	2,3	7,0	0,0	0,7	1,4	0,5	0,6
26080000	Minerales de cinc y sus concentrados.	-	0,7	6,0	-	6,7	-	0,2	4,1	-	0,6
3042950	Filetes de truchas (salmo trutta, oncorhynchus mykiss, oncorhynchus cla	1,5	1,6	1,8	1,3	6,3	0,6	0,4	1,2	0,3	0,5
3042942	Filetes de salmónes del atlántico (salmo salar) y salmónes del danubio (O	1,6	1,7	1,2	1,8	6,2	0,6	0,5	0,8	0,4	0,5
3049943	Trozos de salmónes del atlántico y salmónes del danubio, congelados.	1,8	0,7	0,3	3,3	6,1	0,7	0,2	0,2	0,8	0,5
22042111	Vino sauvignon blanc, con denominación de origen, en recipientes con c	1,2	1,4	1,8	1,8	6,1	0,5	0,4	1,2	0,4	0,5
	Total Principales Productos	225,2	321,9	106,7	390,6	1.044,4	85,3	88,9	73,2	90,6	86,8
	Otros Productos	38,9	40,4	39,1	40,4	158,8	14,7	11,1	26,8	9,4	13,2
	Total Exportaciones	264,1	362,2	145,8	431,0	1.203,2	100,0	100,0	100,0	100,0	100,0

(*) Corresponde a los 25 productos con mayor monto exportado del periodo, acumulado al 4to trimestre

RVV/rvv

Fuente: Departamento de Estudios e Informaciones, DIRECON (Febrero 2008) en base a cifras del Banco Central de Chile

ANEXO N° 13
PRINCIPALES PRODUCTOS IMPORTADOS POR CHILE DESDE CANADÁ
2007

(Cifras en millones de dólares CIF y porcentajes)

SACH	Glosa	Monto (CIF)					Estructura (%)				
		Trimestre I	Trimestre II	Trimestre III	Trimestre IV	Acumulado	Trimestre I	Trimestre II	Trimestre III	Trimestre IV	Acumulado
27101123	Gasolina para vehículos terrestres, sin plomo, de 97 octanos.	-	83,5	113,8	77,5	274,8	-	32,1	39,6	34,1	28,1
27101940	Aceites combustibles destilados (gasoil, diesel oil).	95,7	52,5	52,8	-	201,0	46,8	20,2	18,4	-	20,5
27011210	Hulla bituminosa para uso metalúrgico, incluso pulverizada, pero sin ag	5,3	10,1	8,3	8,1	31,8	2,6	3,9	2,9	3,5	3,2
27011220	Hulla bituminosa para uso térmico, incluso pulverizada, pero sin aglom	5,9	5,0	9,9	9,4	30,3	2,9	2,0	3,4	4,1	3,1
10019000	Los demás trigo y morcajo (tranquillón).	2,5	6,0	1,7	14,1	24,3	1,2	2,3	0,6	6,2	2,5
10011000	Trigo duro.	2,5	7,1	7,0	3,9	20,5	1,2	2,7	2,5	1,7	2,1
30023000	Vacunas para uso en veterinaria.	3,0	3,7	5,3	6,0	18,0	1,5	1,4	1,8	2,6	1,8
85171200	Teléfonos celulares (móviles) y los de otras redes.	5,2	3,1	1,4	2,1	11,8	2,5	1,2	0,5	0,9	1,2
89019099	Los demás barcos, excepto los portacontenedores y graneleros.	-	-	-	11,4	11,4	-	-	-	5,0	1,2
88052900	Los demás aparatos de entrenamiento de vuelo en tierra y sus partes.	0,0	0,0	0,6	9,7	10,3	0,0	0,0	0,2	4,3	1,1
71189000	Las demás monedas.	0,0	0,1	7,2	2,7	10,0	0,0	0,0	2,5	1,2	1,0
87032491	Automóviles de turismo, de cilindrada superior a 3000 cm3.	2,4	3,9	1,3	1,6	9,1	1,2	1,5	0,5	0,7	0,9
7134000	Lentejas secas desvainadas.	0,9	2,1	2,5	2,8	8,4	0,4	0,8	0,9	1,2	0,9
84179000	Partes de hornos industriales o de laboratorio, incluidos los incineradore	-	0,1	2,6	3,6	6,2	-	0,0	0,9	1,6	0,6
48041910	Los demás papel.	2,3	1,1	1,8	0,2	5,5	1,1	0,4	0,6	0,1	0,6
84292010	Motoniveladoras.	0,9	1,5	0,9	2,0	5,3	0,4	0,6	0,3	0,9	0,5
84304910	Las demás máquinas de sondeo o perforación, estacionarias.	0,8	0,6	1,3	2,6	5,3	0,4	0,2	0,5	1,1	0,5
48042100	Papel kraft para sacos (bolsas), crudo.	1,6	0,4	1,5	1,7	5,3	0,8	0,2	0,5	0,8	0,5
40101200	Correas transportadoras reforzadas solamente con materia textil.	0,7	4,3	-	-	5,0	0,3	1,7	-	-	0,5
309900	Otras mercancías que lleguen al país para los organismos internacionale	4,6	-	0,0	-	4,6	2,2	-	0,0	-	0,5
84314990	Las demás partes identificables como destinadas, exclusiva o principalm	1,4	1,5	0,8	0,6	4,4	0,7	0,6	0,3	0,3	0,4
85371090	Los demás cuadros, paneles, consolas, armarios y demás soportes equip	1,8	1,1	0,9	0,3	4,1	0,9	0,4	0,3	0,1	0,4
84314320	Partes para unidad de perforación o de sondeo.	1,0	1,0	0,9	1,0	4,0	0,5	0,4	0,3	0,5	0,4
39011020	Poliuretano de densidad inferior a 0,94, lineal, en forma primaria.	0,9	1,5	0,2	1,2	3,8	0,4	0,6	0,1	0,5	0,4
39204900	Las demás placas, laminas, hojas y tiras, de plástico no celular y sin refu	2,7	0,9	0,1	0,1	3,8	1,3	0,3	0,0	0,0	0,4
	Total Principales Productos	142,0	191,4	223,0	162,6	718,9	69,5	73,6	77,7	71,4	73,4
	Otros Productos	62,3	68,8	64,1	65,0	260,2	30,5	26,4	22,3	28,6	26,6
	Total Importaciones	204,3	260,2	287,1	227,5	979,1	100,0	100,0	100,0	100,0	100,0

(*) Corresponde a los 25 productos con mayor monto importado del periodo, acumulado al 4to trimestre

RVV/rvv

Fuente: Departamento de Estudios e Informaciones, DIRECON (Febrero 2008) en base a cifras del Banco Central de Chile

ANEXO N° 14
EXPORTACIONES DE CHILE A CENTRO AMÉRICA
CLASIFICADAS DE ACUERDO A LA CIU, 1999 - 2007

(Cifras en millones de dólares FOB, de cada año y porcentajes)

	1999	2000	2001	2002	2003	2004	2005	2006	2007	Estructura (%)	
										2006	2007
I. Agricultura, Fruticultura, Ganadería Silvicultura y Pesca Extractiva	10,3	12,1	12,7	17,6	20,3	22,8	20,4	27,2	30,3	5,3	5,2
Agricultura, fruticultura y ganadería	10,0	11,8	12,1	16,8	20,2	22,6	20,3	26,9	30,1	5,3	5,2
Agricultura	0,2	0,4	0,1	0,3	0,4	1,2	1,5	1,3	0,9	0,2	0,2
Fruticultura	9,7	11,1	11,4	16,3	19,8	21,4	18,9	25,7	29,2	5,0	5,0
Ganadería	0,1	0,3	0,6	0,3	0,1	0,0	-	0,0	0,0	0,0	0,0
Silvicultura	0,4	0,3	0,6	0,8	0,1	0,2	0,1	0,3	0,2	0,1	0,0
Pesca Extractiva	-	-	0,0	0,0	-	0,0	0,0	-	-	-	-
II. Minería	1,2	0,9	2,7	0,8	0,6	1,0	2,0	2,3	3,1	0,4	0,5
Cobre	0,1	-	2,4	-	-	-	-	-	-	-	-
Resto	1,1	0,9	0,3	0,8	0,6	1,0	2,0	2,3	3,1	0,4	0,5
III. Industria	82,2	93,6	133,2	158,4	251,8	360,3	366,1	476,5	546,6	93,2	93,8
Industria alimentaria, bebidas, licores y tabaco	23,6	28,8	34,8	38,3	49,8	57,5	66,3	76,2	101,1	14,9	17,3
Alimentos y alimentos forrajeros	19,7	24,2	30,0	15,1	23,5	25,6	32,0	37,3	89,2	7,3	15,3
Bebidas, líquidos, alcoholes y tabacos	3,9	4,6	4,8	23,2	26,3	31,9	34,3	38,9	11,9	7,6	2,0
Industria textil, prendas de vestir y cuero	1,1	1,3	2,3	1,9	1,2	1,6	2,0	2,6	2,7	0,5	0,5
Textiles y confecciones de prendas de vestir	1,0	1,3	2,2	1,8	1,1	1,5	1,6	2,3	2,5	0,5	0,4
Curtiembre, talabartería, cuero y pieles, calzado	0,1	0,0	0,1	0,1	0,0	0,1	0,4	0,3	0,2	0,1	0,0
Forestales y muebles de madera	8,7	14,6	16,7	18,3	17,5	10,0	9,6	13,3	27,5	2,6	4,7
Celulosa, papel, cartón, editoriales e imprenta	3,7	2,9	2,9	6,9	13,5	16,0	14,8	22,4	24,8	4,4	4,3
Productos químicos básicos y preparados, petróleo y derivados, caucho y plástico	10,7	17,0	39,3	55,6	129,1	221,1	197,3	226,5	276,7	44,3	47,5
Productos de barro, loza y porcelana, vidrio y productos minerales no metálicos	2,7	2,3	3,1	4,1	5,1	3,7	3,8	5,0	3,8	1,0	0,7
Industria básica del hierro y del acero, industria básica de metales no ferrosos	19,7	18,0	19,0	19,3	20,9	36,0	49,3	98,9	69,8	19,3	12,0
Productos metálicos, maquinaria, equipos material eléctrico, instrumentos de medida y material de transporte	8,0	7,5	7,8	9,3	13,4	13,8	22,7	27,4	32,4	5,4	5,6
Productos metálicos, maquinaria, equipos, material eléctrico e instrumentos de medida	7,0	6,5	7,7	8,5	12,8	13,0	21,7	25,8	32,0	5,0	5,5
Material de transporte	1,0	1,1	0,1	0,8	0,6	0,8	1,0	1,6	0,4	0,3	0,1
Industria manufacturera no expresada	4,1	1,1	7,2	4,8	1,4	0,5	0,3	4,1	7,8	0,8	1,3
IV. Otros	1,0	0,4	0,5	4,3	0,3	1,1	2,8	5,4	2,7	1,1	0,5
V. Total Exportaciones	94,8	107,0	149,0	181,2	272,9	385,2	391,3	511,4	582,7	100,0	100,0

Fuente: Departamento de Estudios e Informaciones, DIRECON (Febrero 2008) en base a cifras del Banco Central de Chile

RVV/rvv

ANEXO N° 15
IMPORTACIONES DE CHILE DESDE CENTRO AMÉRICA, SEGÚN TIPO DE BIEN
1999 - 2007

(Cifras en millones de dólares CIF, de cada año y porcentajes)

	1999	2000	2001	2002	2003	2004	2005	2006	2007	Estructura (%)	
										2006	2007
I. Bienes de Consumo	3,0	2,9	2,3	1,9	2,4	3,3	3,7	3,4	12,3	19,1	17,4
II. Bienes Intermedios	30,2	15,0	5,9	11,8	16,4	20,7	21,2	13,5	58,0	75,9	82,0
Petróleo	-	-	-	-	-	-	-	-	-	-	-
Otros Combustibles y Lubricantes	-	-	-	0,0	0,0	0,0	-	0,0	0,0	0,0	0,0
III. Bienes de Capital	0,1	1,5	2,4	0,6	1,9	1,6	1,5	0,9	0,4	4,8	0,6
IV. Total Importaciones	33,4	19,3	10,6	14,2	20,7	25,7	26,5	17,8	70,8	100,0	100,0

Fuente: Departamento de Estudios e Informaciones, DIRECON (Febrero 2008) en base a cifras del Banco Central de Chile

RVV/rvv

ANEXO N° 16
PRINCIPALES PRODUCTOS EXPORTADOS POR CHILE A CENTRO AMÉRICA
2007

(Cifras en millones de dólares FOB y porcentajes)

SACH	Glosa	Monto (FOB)					Estructura (%)				
		Trimestre I	Trimestre II	Trimestre III	Trimestre IV	Acumulado	Trimestre I	Trimestre II	Trimestre III	Trimestre IV	Acumulado
27101129	Las demás gasolinas, excepto para aviación.	30,2	16,9	21,9	63,7	132,7	25,6	12,2	14,4	36,8	22,8
27101127	Gasolina para vehículos terrestres, sin plomo, de 95 octanos.	15,9	27,9	40,6	9,9	94,3	13,5	20,1	26,6	5,7	16,2
74081110	Alambres de cobre refinado, de sección transversal inferior o igual a 9,5 mm.	12,1	21,9	13,1	16,1	63,3	10,3	15,8	8,6	9,3	10,9
48109210	Cartulinas.	4,0	4,2	5,2	3,5	17,0	3,4	3,0	3,4	2,0	2,9
73082000	Torres y castilletes, de fundición, hierro o acero.	2,1	4,2	3,7	4,1	14,0	1,7	3,0	2,4	2,3	2,4
20029012	Purés y jugos de valor brix superior o igual a 30 pero inferior o igual a 32%.	2,4	4,4	3,7	2,3	12,7	2,0	3,2	2,4	1,3	2,2
44071012	Madera de pino insigne simplemente aserrada.	1,9	1,3	1,6	7,4	12,2	1,6	1,0	1,1	4,2	2,1
21069020	Preparaciones compuestas no alcohólicas para la fabricación de bebidas.	1,5	2,9	2,2	2,2	8,8	1,3	2,1	1,4	1,3	1,5
8081020	Manzana, variedad royal gala, fresca.	1,8	2,3	3,3	0,3	7,7	1,5	1,7	2,1	0,2	1,3
71181000	Monedas sin curso legal, excepto las de oro.	-	-	1,8	5,8	7,6	-	-	1,2	3,3	1,3
4022118	Leche en polvo, gránulos o demás formas solidas, sin adición de azúcar ni otro e	4,3	1,3	0,7	1,1	7,4	3,7	1,0	0,4	0,6	1,3
19049000	Los demás cereales en grano pre cocidos o preparados de otra forma, excepto el	0,8	3,3	1,0	2,1	7,2	0,7	2,3	0,7	1,2	1,2
20079990	Las demás confituras, jaleas y mermeladas, purés y pastas de frutas u otros fru	1,2	2,2	2,2	1,3	6,9	1,0	1,6	1,5	0,8	1,2
27101126	Gasolina para vehículos terrestres, sin plomo, de 90 octanos.	-	-	-	6,6	6,6	-	-	-	3,8	1,1
8061030	Uva, variedad red globe, fresca.	2,2	3,2	0,4	0,1	6,0	1,9	2,3	0,3	0,1	1,0
4029910	Leche condensada.	1,2	1,1	2,0	1,2	5,5	1,1	0,8	1,3	0,7	0,9
76072090	Las demás hojas y tiras delgadas, de aluminio con soporte.	0,7	1,0	1,3	2,3	5,4	0,6	0,7	0,9	1,3	0,9
20079911	Pulpa de durazno, obtenida por cocción, incluso con adición de azúcar u otro ed	0,8	1,3	1,3	1,5	4,8	0,7	0,9	0,9	0,8	0,8
8081010	Manzana, variedad richared delicius, fresca.	0,1	1,4	1,6	1,4	4,6	0,1	1,0	1,1	0,8	0,8
19011090	Las demás preparaciones para la alimentación infantil acondicionados para la ve	0,9	1,2	1,8	0,6	4,6	0,8	0,9	1,2	0,4	0,8
44071013	Madera de pino insigne cepillada ya sea en todas sus caras y cantos o solamente	0,9	0,6	1,1	1,5	4,2	0,8	0,5	0,8	0,9	0,7
27101110	Éter de petróleo (nafta solvente. Bencina de extracción).	-	-	-	3,9	3,9	-	-	-	2,3	0,7
22042121	Vino cabernet sauvignon, con denominación de origen, en recipientes con capac	0,7	0,9	0,9	1,0	3,5	0,6	0,6	0,6	0,6	0,6
20089200	Mezcla preparadas o conservadas, incluso con adición de azúcar u otro edulcora	0,2	1,1	1,2	1,1	3,5	0,1	0,8	0,8	0,6	0,6
39201010	Las demás placas, laminas, hojas y tiras, de plástico no celular y sin refuerzo, es	0,4	0,5	1,1	1,3	3,3	0,3	0,3	0,7	0,8	0,6
	Total Principales Productos	86,3	105,2	114,0	142,2	447,7	73,2	75,6	74,8	82,1	76,8
	Otros Productos	31,6	33,9	38,5	31,0	135,0	26,8	24,4	25,2	17,9	23,2
	Total Exportaciones	117,9	139,1	152,5	173,2	582,7	100,0	100,0	100,0	100,0	100,0

(*): Corresponden a los 25 productos con mayor monto exportado del periodo, acumulado al 4to trimestre

RVV/rvv

Fuente: Departamento de Estudios e Informaciones, DIRECON (Febrero 2008) en base a cifras del Banco Central de Chile

ANEXO N° 17
PRINCIPALES PRODUCTOS IMPORTADOS POR CHILE DESDE CENTRO AMÉRICA
2007

(Cifras en millones de dólares CIF y porcentajes)

SACH	Glosa	Monto (CIF)					Estructura (%)				
		Trimestre I	Trimestre II	Trimestre III	Trimestre IV	Acumulado	Trimestre I	Trimestre II	Trimestre III	Trimestre IV	Acumulado
17019910	Azúcar de caña refinada, en estado solido.	7,4	15,0	9,5	7,7	39,7	61,7	64,2	49,4	47,8	56,0
40012200	Cauchos técnicamente especificados (tsnr).	0,7	2,0	2,6	0,4	5,7	5,7	8,4	13,8	2,6	8,1
48184020	Pañales para bebés.	-	1,1	1,6	1,8	4,5	-	4,6	8,4	11,3	6,4
22084010	Ron, procedente de la destilación, previa fermentación, de productos de la caña	0,6	0,8	0,9	1,1	3,4	5,3	3,3	4,8	6,7	4,8
76071100	Hojas y tiras delgadas de aluminio, de espesor inferior o igual a 0,2 mm, sin sop	0,5	0,9	1,0	0,6	3,0	4,5	3,8	5,3	3,6	4,3
40011000	Látex de caucho natural, incluso pre vulcanizado.	0,2	0,2	0,2	0,2	0,8	1,5	0,8	1,1	1,5	1,2
40012900	Los demás cauchos naturales.	0,1	0,2	0,3	0,2	0,8	0,5	0,7	1,6	1,5	1,1
40111000	Neumáticos nuevos de caucho de los tipos utilizados en automóviles de turismo	0,1	0,5	0,0	0,1	0,7	0,5	2,0	0,2	0,6	0,9
85423100	Procesadores y controladores, incluso combinados con memorias, convertidores	0,1	0,1	0,1	0,3	0,6	1,2	0,3	0,7	1,6	0,9
56074900	Los demás cordeles, cuerdas y cordajes, de polietileno o de polipropileno.	0,1	0,0	0,2	0,2	0,5	0,7	0,1	1,2	1,4	0,8
73102990	Los demás recipientes, excepto barriles, tambores y bidones.	0,1	0,1	0,2	0,1	0,5	1,0	0,6	0,9	0,7	0,8
39076000	Poli(tereftalato de etileno), en forma primaria.	-	-	0,3	0,2	0,5	-	-	1,4	1,3	0,7
62121020	Sostenes (corpíños), incluso de puntos, de fibras sintéticas o artificiales.	0,1	0,1	0,1	0,1	0,4	0,8	0,2	0,7	0,9	0,6
72107000	Productos laminados de hierro o acero sin alear, de anchura superior o igual a 60	0,4	-	-	-	0,4	3,4	-	-	-	0,6
5080010	Harina, polvo y «pellets» de caparazón de crustáceos, aptos para la alimentación	0,1	0,1	0,1	0,1	0,4	0,5	0,6	0,5	0,5	0,5
8119090	Las demás frutas sin cocer o cocidas, con agua o vapor, congeladas, incluso con	0,0	0,1	0,1	0,2	0,4	0,2	0,5	0,3	1,0	0,5
6029000	Las demás plantas vivas (incluidas sus raíces), esquejes e injertos; micelios.	0,1	0,0	0,0	0,2	0,3	0,5	0,2	0,2	1,1	0,4
61082221	Bragas (bombachas, calzones) (incluso las que no llegan hasta la cintura), de pu	0,1	0,1	0,1	0,0	0,3	0,8	0,3	0,4	0,3	0,4
40112000	Neumáticos nuevos de caucho de los tipos utilizados en autobuses y camiones.	0,0	0,1	0,1	0,1	0,3	0,4	0,3	0,3	0,7	0,4
21042010	Alimentos infantiles.	0,1	0,1	0,0	0,1	0,3	1,0	0,3	0,1	0,4	0,4
20079990	Las demás confituras, jaleas y mermeladas, purés y pastas de frutas u otros fru	-	0,1	0,1	0,0	0,2	-	0,5	0,4	0,1	0,3
85369019	Los demás aparatos de empalme y conexión, para una tensión inferior o igual a	-	0,1	0,0	0,1	0,2	-	0,3	0,0	0,8	0,3
18050000	Cacao en polvo sin adición de azúcar ni otro edulcorante.	-	0,1	0,1	-	0,2	-	0,5	0,4	-	0,3
61151030	Calzas, panty-medias, leotardos y medias de comprensión progresiva (por ejempl	-	-	-	0,2	0,2	-	-	-	1,1	0,3
61091011	«t-shirts» y camisetas, de punto, con un contenido de algodón superior o igual al	0,0	0,1	0,0	0,0	0,2	0,4	0,4	0,0	0,1	0,2
	Total Principales Productos	10,9	21,7	17,7	14,2	64,5	90,6	92,9	92,1	87,7	91,1
	Otros Productos	1,1	1,7	1,5	2,0	6,3	9,4	7,1	7,9	12,3	8,9
	Total Importaciones	12,1	23,4	19,2	16,2	70,8	100,0	100,0	100,0	100,0	100,0

(*): Corresponden a los 25 productos con mayor monto importado del periodo, acumulado al 4to trimestre

RVV/rvv

Fuente: Departamento de Estudios e Informaciones, DIRECON (Febrero 2008) en base a cifras del Banco Central de Chile

ANEXO N° 18
EXPORTACIONES DE CHILE A BOLIVIA
CLASIFICADAS DE ACUERDO A LA CIU, 1999 - 2007

(Cifras en millones de dólares FOB, de cada año y porcentajes)

	1999	2000	2001	2002	2003	2004	2005	2006	2007	Estructura (%)	
										2006	2007
I. Agricultura, Fruticultura, Ganadería Silvicultura y Pesca Extractiva	5,9	4,0	4,8	4,6	3,2	3,2	2,6	2,1	2,1	0,7	0,7
Agricultura, fruticultura y ganadería	5,9	4,0	4,8	4,6	3,2	3,2	2,6	2,1	2,1	0,7	0,7
Agricultura	0,2	0,2	0,2	0,2	0,1	0,1	0,1	0,2	0,2	0,1	0,1
Fruticultura	5,3	3,5	4,3	4,2	3,0	3,0	2,4	1,9	2,0	0,6	0,7
Ganadería	0,4	0,3	0,3	0,2	0,0	0,1	0,0	0,0	0,0	0,0	0,0
Silvicultura	0,0	-	0,0	0,0	0,0	-	0,0	-	0,0	-	0,0
Pesca Extractiva	-	-	-	0,0	0,0	0,0	-	0,0	-	0,0	-
II. Minería	0,8	1,2	0,3	0,2	0,2	0,3	0,9	0,4	0,1	0,1	0,0
Cobre	-	0,5	-	0,0	0,0	0,0	0,0	-	0,0	-	0,0
Resto	0,8	0,6	0,3	0,2	0,2	0,3	0,9	0,4	0,1	0,1	0,0
III. Industria	185,7	158,7	136,8	133,2	136,6	135,0	206,4	279,5	290,4	97,6	96,8
Industria alimentaria, bebidas, licores y tabaco	47,5	37,7	33,1	31,2	33,0	30,8	34,9	40,0	44,8	14,0	14,9
Alimentos y alimentos forrajeros	39,9	32,1	30,0	14,4	15,2	12,0	15,5	18,1	37,8	6,3	12,6
Bebidas, líquidos, alcoholes y tabacos	7,6	5,6	3,2	16,8	17,8	18,8	19,4	22,0	7,0	7,7	2,3
Industria textil, prendas de vestir y cuero	21,3	15,5	14,3	12,4	12,4	11,0	10,9	11,0	12,3	3,8	4,1
Textiles y confecciones de prendas de vestir	19,1	14,5	13,2	11,5	11,8	10,6	10,3	10,4	11,8	3,6	3,9
Curtiembre, talabartería, cuero y pieles, calzado	2,3	1,0	1,1	0,9	0,6	0,5	0,6	0,6	0,5	0,2	0,2
Forestales y muebles de madera	3,2	4,5	1,4	1,4	1,2	0,6	0,8	5,6	0,8	2,0	0,3
Celulosa, papel, cartón, editoriales e imprenta	19,5	19,2	16,3	15,0	14,2	15,2	16,6	18,6	14,6	6,5	4,9
Productos químicos básicos y preparados, petróleo y derivados, caucho y plástico	68,2	60,0	55,8	58,2	56,0	50,9	95,4	104,5	105,8	36,5	35,3
Productos de barro, loza y porcelana, vidrio y productos minerales no metálicos	2,6	2,2	2,1	1,9	1,7	1,7	1,6	2,1	3,4	0,7	1,1
Industria básica del hierro y del acero, industria básica de metales no ferrosos	4,3	5,6	3,5	3,7	5,0	7,7	10,2	18,0	28,5	6,3	9,5
Productos metálicos, maquinaria, equipos material eléctrico, instrumentos de medida y material de transporte	16,9	12,5	9,2	8,1	12,0	16,5	35,5	78,8	79,4	27,5	26,5
Productos metálicos, maquinaria, equipos, material eléctrico e instrumentos de medida	13,9	11,3	8,7	6,6	9,2	13,0	30,6	68,8	48,5	24,0	16,2
Material de transporte	3,1	1,2	0,4	1,5	2,8	3,5	4,9	10,0	30,9	3,5	10,3
Industria manufacturera no expresada	2,1	1,5	1,0	1,3	1,0	0,5	0,6	0,8	0,8	0,3	0,3
IV. Otros	0,9	0,7	1,3	1,7	1,2	1,1	1,3	4,4	7,3	1,5	2,4
V. Total Exportaciones	193,3	164,5	143,3	139,7	141,2	139,5	211,1	286,3	300,0	100,0	100,0

Fuente: Departamento de Estudios e Informaciones, DIRECON (Febrero 2008) en base a cifras del Banco Central de Chile

RVV/rvv

ANEXO N° 19
IMPORTACIONES DE CHILE DESDE BOLIVIA, SEGÚN TIPO DE BIEN
1999 - 2007

(Cifras en millones de dólares CIF, de cada año y porcentajes)

	1999	2000	2001	2002	2003	2004	2005	2006	2007	Estructura (%)	
										2006	2007
I. Bienes de Consumo	3,2	3,1	3,9	4,8	5,0	5,8	7,1	9,1	15,9	15,5	27,9
II. Bienes Intermedios	19,1	26,7	21,1	17,3	36,4	47,5	30,7	49,0	39,9	83,5	70,1
Petróleo	-	-	-	4,8	9,1	-	-	19,6	-	33,4	-
Otros Combustibles y Lubricantes	3,3	5,5	3,5	1,7	1,7	2,8	1,6	1,6	0,9	2,8	1,5
III. Bienes de Capital	0,0	0,5	0,1	0,5	0,1	0,1	0,0	0,5	1,2	0,9	2,1
IV. Total Importaciones	22,4	30,2	25,0	22,6	41,5	53,3	37,9	58,6	57,0	100,0	100,0

Fuente: Departamento de Estudios e Informaciones, DIRECON (Febrero 2008) en base a cifras del Banco Central de Chile

RVV/rvv

ANEXO N° 20
PRINCIPALES PRODUCTOS EXPORTADOS POR CHILE A BOLIVIA
2007

(Cifras en millones de dólares FOB y porcentajes)

SACH	Glosa	Monto (FOB)					Estructura (%)				
		Trimestre I	Trimestre II	Trimestre III	Trimestre IV	Acumulado	Trimestre I	Trimestre II	Trimestre III	Trimestre IV	Acumulado
27101940	Aceites combustibles destilados (gasoil, diesel oil).	10,9	8,3	11,9	13,9	45,0	14,4	11,0	17,9	16,8	15,0
87041090	Los demás volquetes automotores concebidos para utilizarlos fuera de la red de	15,6	6,3	0,3	-	22,2	20,6	8,4	0,5	-	7,4
21069020	Preparaciones compuestas no alcohólicas para la fabricación de bebidas.	3,2	2,5	4,0	4,0	13,8	4,3	3,3	6,0	4,9	4,6
30049010	Los demás medicamentos (excepto los productos de las partidas 30.02 30.05 o 3	1,2	1,8	1,8	2,0	6,7	1,6	2,4	2,6	2,4	2,2
84295110	Cargadores frontales.	4,0	1,1	0,4	0,6	6,1	5,3	1,5	0,6	0,7	2,0
73069000	Los demás tubos y perfiles huecos, de hierro o acero.	0,0	5,7	0,0	0,2	5,9	0,0	7,6	0,0	0,2	2,0
16041912	Jurel con salsa de tomate en conserva entero o en trozos, excepto picado.	1,7	1,2	1,4	1,1	5,4	2,2	1,6	2,1	1,4	1,8
250000	Servicios considerados exportación de conformidad al artículo 17 y siguientes d	1,0	1,5	1,2	1,2	5,0	1,3	2,0	1,9	1,5	1,7
73261110	Bolas y artículos similares para molienda de minerales, forjadas o estampadas p	-	1,3	1,4	2,3	5,0	-	1,8	2,0	2,8	1,7
48010010	Papel prensa en bobinas.	1,4	1,3	1,1	1,1	4,9	1,9	1,8	1,6	1,3	1,6
72106100	Productos laminados de hierro o acero sin alea, de anchura superior o igual a 60	1,1	1,5	1,2	0,5	4,4	1,5	2,1	1,8	0,6	1,5
28332500	Sulfato de cobre.	0,0	-	1,8	2,6	4,4	0,0	-	2,6	3,2	1,5
40112000	Neumáticos nuevos de caucho de los tipos utilizados en autobuses y camiones.	1,5	0,9	0,7	1,0	4,1	1,9	1,2	1,1	1,2	1,4
31023000	Nitrato de amonio, incluso en disolución acuosa.	0,4	0,9	1,2	1,6	4,1	0,5	1,2	1,8	1,9	1,4
55151320	Tejidos de fibras discontinuas de poliéster mezclados exclusiva o principalment	0,3	1,5	1,4	0,8	4,0	0,4	2,0	2,1	1,0	1,3
22030000	Cerveza de malta.	0,9	1,0	1,1	1,0	4,0	1,2	1,3	1,7	1,2	1,3
39201010	Las demás placas, laminas, hojas y tiras, de plástico no celular y sin refuerzo, es	0,2	1,2	0,6	1,8	3,8	0,3	1,5	0,9	2,2	1,3
48184020	Pañales para bebes.	1,1	1,0	0,8	0,6	3,6	1,4	1,4	1,3	0,7	1,2
73063000	Los demás tubos y perfiles huecos (por ejemplo: soldados, remachados, grapado	0,6	0,7	1,3	0,8	3,3	0,7	0,9	1,9	0,9	1,1
39172100	Tubos rígidos de polímeros de etileno.	1,1	0,1	0,6	1,2	2,9	1,5	0,1	0,8	1,4	1,0
85372090	Los demás cuadros, paneles, paneles, consolas, armarios y demás soportes equip	0,0	0,0	0,4	2,4	2,9	0,0	0,0	0,7	2,9	1,0
84295210	Excavadoras, cuya superestructura pueda girar 360 grados.	0,5	1,0	0,7	0,6	2,7	0,6	1,3	1,0	0,7	0,9
87043121	Camionetas con motor de embolo (pistón), de encendido por chispa, con capacid	0,7	0,8	0,3	0,7	2,5	0,9	1,1	0,5	0,9	0,8
74031100	Cátodos y secciones de cátodos de cobre refinado.	-	-	-	2,3	2,3	-	-	-	2,7	0,8
33051000	Champues.	0,6	0,6	0,7	0,4	2,2	0,8	0,7	1,0	0,4	0,7
	Total Principales Productos	48,0	42,2	36,2	44,6	171,0	63,5	56,2	54,3	54,0	57,0
	Otros Productos	27,6	32,8	30,5	38,0	128,9	36,5	43,8	45,7	46,0	43,0
	Total Exportaciones	75,6	75,0	66,7	82,6	300,0	100,0	100,0	100,0	100,0	100,0

(*): Corresponden a los 25 productos con mayor monto exportado del periodo, acumulado al 4to trimestre

RVV/rvv

Fuente: Departamento de Estudios e Informaciones, DIRECON (Febrero 2008) en base a cifras del Banco Central de Chile

ANEXO N° 21
PRINCIPALES PRODUCTOS IMPORTADOS POR CHILE DESDE BOLIVIA
2007

(Cifras en millones de dólares CIF y porcentajes)

SACH	Glosa	Monto (CIF)					Estructura (%)				
		Trimestre I	Trimestre II	Trimestre III	Trimestre IV	Acumulado	Trimestre I	Trimestre II	Trimestre III	Trimestre IV	Acumulado
23040010	Tortas.	0,4	1,6	3,8	2,5	8,3	3,9	12,2	25,6	13,9	14,6
23063010	Tortas de semilla de girasol.	2,0	1,7	2,5	1,7	7,9	17,9	13,2	16,8	9,4	13,8
23040030	«pellets».	2,3	1,1	1,2	1,7	6,2	20,6	8,4	7,9	9,4	11,0
23063020	Harinas de tortas, de semillas de girasol.	0,2	0,0	0,8	1,7	2,7	1,7	0,3	5,1	9,4	4,7
20089100	Palmitos preparados o conservados, incluso con adición de azúcar u otro edulcor	0,3	0,9	0,5	0,6	2,4	2,8	7,0	3,6	3,3	4,1
10070090	Los demás sorgo de granos (granífero)	0,5	0,0	0,2	0,8	1,5	4,7	0,4	1,1	4,3	2,7
22030000	Cerveza de malta.	0,3	0,5	0,4	0,3	1,5	2,7	4,0	2,4	1,6	2,6
44079990	Las demás maderas aserradas o desbastadas longitudinalmente, cortada o desenr	0,2	0,2	0,3	0,7	1,4	2,0	1,9	1,8	3,9	2,5
8030000	Bananas o plátanos frescos o secos.	0,2	0,4	0,3	0,3	1,3	1,7	3,2	2,2	1,9	2,2
22071000	Alcohol etílico sin desnaturalizar con grado alcohólico volumétrico superior o ig	0,5	0,4	0,2	0,1	1,2	4,3	3,0	1,3	0,8	2,1
44119210	Tableros de fibra de madera de densidad superior a 0,8 g/cm3, sin trabajo mecañ	0,4	0,1	0,3	0,2	1,0	3,4	1,1	2,1	1,1	1,8
39151000	Desechos, desperdicios y recortes, de plásticos, de polímeros de etileno.	0,2	0,2	0,2	0,4	1,0	2,2	1,4	1,5	2,0	1,8
44182010	Puertas.	0,2	0,2	0,2	0,3	0,9	2,1	1,3	1,2	1,8	1,6
41044100	Cueros y pieles de bovino o equino en plena flor sin dividir; divididos con la flo	0,2	0,3	0,2	0,3	0,9	1,4	2,2	1,3	1,5	1,6
80011000	Estaño en bruto, sin alea.	-	-	0,1	0,8	0,9	-	-	0,6	4,4	1,6
27101961	Aceites básicos.	0,1	0,4	0,1	0,3	0,9	0,7	3,5	0,5	1,5	1,5
10059000	Los demás maíz.	0,1	0,6	0,1	-	0,8	0,9	4,7	0,6	-	1,4
7133390	Los demás porotos (judías, alubias, frijoles, frejoles)* común (phaseolus vulgar	-	0,2	0,1	0,4	0,6	-	1,2	0,8	2,0	1,1
41041100	Cueros y pieles de bovino o equino en plena flor sin dividir; divididos con la flo	0,1	0,1	0,2	0,2	0,6	0,5	0,9	1,4	1,3	1,1
23040020	Harinas de tortas.	0,1	0,3	0,1	0,1	0,6	0,7	2,2	0,8	0,7	1,0
15179020	Mezclas de aceites vegetales, refinados.	0,0	0,0	0,0	0,5	0,6	0,2	0,3	0,3	2,5	1,0
26030000	Minerales de cobre y sus concentrados.	0,0	0,1	0,2	0,3	0,6	0,3	1,0	1,0	1,4	1,0
87054090	Los demás camiones hormigonera.	-	0,5	-	-	0,5	-	3,5	-	-	0,8
36030020	Cordones detonantes.	0,2	0,1	0,0	0,1	0,4	1,7	0,8	0,2	0,7	0,8
70109030	Botellas para bebidas de capacidad superior a 0.15 l. Pero inferior o igual a 0.33	0,3	-	0,1	0,0	0,4	3,0	-	0,6	0,1	0,8
	Total Principales Productos	8,7	10,0	12,1	14,3	45,1	79,3	77,5	80,8	79,0	79,2
	Otros Productos	2,3	2,9	2,9	3,8	11,9	20,7	22,5	19,2	21,0	20,8
	Total Importaciones	11,0	12,9	14,9	18,1	57,0	100,0	100,0	100,0	100,0	100,0

(*): Corresponden a los 25 productos con mayor monto importado del periodo, acumulado al 4to trimestre

RVV/rvv

Fuente: Departamento de Estudios e Informaciones, DIRECON (Febrero 2008) en base a cifras del Banco Central de Chile

ANEXO N° 22
EXPORTACIONES DE CHILE A PERÚ
CLASIFICADAS DE ACUERDO A LA CIU, 1999 - 2007

(Cifras en millones de dólares FOB, de cada año y porcentajes)

	1999	2000	2001	2002	2003	2004	2005	2006	2007	Estructura (%)	
										2006	2007
I. Agricultura, Fruticultura, Ganadería Silvicultura y Pesca Extractiva	17,7	15,3	20,6	13,3	15,2	17,6	20,2	22,0	27,0	2,4	2,6
Agricultura, fruticultura y ganadería	17,3	15,0	20,3	13,0	14,8	17,2	19,9	21,5	25,6	2,3	2,5
Agricultura	1,3	1,1	1,8	1,2	3,8	5,3	5,7	6,9	7,4	0,7	0,7
Fruticultura	14,5	12,9	17,9	11,2	10,8	11,3	13,9	14,1	17,8	1,5	1,7
Ganadería	1,5	1,0	0,7	0,7	0,2	0,6	0,2	0,5	0,4	0,1	0,0
Silvicultura	0,4	0,2	0,2	0,3	0,4	0,5	0,4	0,4	1,4	0,0	0,1
Pesca Extractiva	-	-	-	0,0	-	0,0	0,0	0,0	-	0,0	-
II. Minería	48,0	41,3	55,1	37,6	5,8	25,9	49,7	31,8	35,3	3,4	3,4
Cobre	43,4	37,6	52,3	34,6	3,6	20,9	42,1	28,9	28,0	3,1	2,7
Resto	4,7	3,7	2,8	3,0	2,2	5,1	7,5	2,9	7,3	0,3	0,7
III. Industria	282,8	374,1	396,5	400,4	397,5	450,9	611,0	826,4	888,4	88,7	85,8
Industria alimentaria, bebidas, licores y tabaco	72,3	73,2	87,9	101,9	83,2	87,1	112,0	112,2	154,7	12,0	14,9
Alimentos y alimentos forrajeros	61,8	61,7	75,1	51,4	46,1	48,8	69,8	54,0	113,2	5,8	10,9
Bebidas, líquidos, alcoholes y tabacos	10,5	11,5	12,8	50,4	37,1	38,3	42,2	58,2	41,5	6,2	4,0
Industria textil, prendas de vestir y cuero	10,1	13,5	13,1	11,5	11,3	14,2	16,8	15,7	21,1	1,7	2,0
Textiles y confecciones de prendas de vestir	9,3	12,6	11,7	9,9	10,4	12,8	15,2	14,2	18,6	1,5	1,8
Curtiembre, talabartería, cuero y pieles, calzado	0,8	0,9	1,4	1,6	0,9	1,4	1,6	1,6	2,5	0,2	0,2
Forestales y muebles de madera	14,2	10,0	11,7	13,9	18,1	17,9	25,4	32,1	47,2	3,4	4,6
Celulosa, papel, cartón, editoriales e imprenta	57,5	72,2	74,7	75,2	79,2	81,5	95,5	113,3	113,8	12,2	11,0
Productos químicos básicos y preparados, petróleo y derivados, caucho y plástico	65,4	142,1	144,7	136,0	143,5	162,1	241,9	388,1	327,9	41,7	31,7
Productos de barro, loza y porcelana, vidrio y productos minerales no metálicos	10,4	8,5	10,0	7,7	9,2	9,4	10,9	11,2	20,0	1,2	1,9
Industria básica del hierro y del acero, industria básica de metales no ferrosos	5,8	10,8	6,8	6,6	9,8	13,4	13,1	20,2	37,6	2,2	3,6
Productos metálicos, maquinaria, equipos material eléctrico, instrumentos de medida y material de transporte	46,5	43,0	46,8	46,4	41,8	63,0	93,3	131,2	163,2	14,1	15,8
Productos metálicos, maquinaria, equipos, material eléctrico e instrumentos de medida	40,9	35,2	38,6	39,5	36,2	50,4	82,2	112,8	136,7	12,1	13,2
Material de transporte	5,6	7,8	8,2	6,9	5,6	12,6	11,1	18,4	26,5	2,0	2,6
Industria manufacturera no expresada	0,7	0,8	0,8	1,3	1,4	2,5	2,1	2,2	2,8	0,2	0,3
IV. Otros	5,6	8,6	7,0	13,9	8,0	29,5	45,9	51,7	84,6	5,6	8,2
V. Total Exportaciones	354,1	439,2	479,1	465,2	426,5	524,0	726,8	931,9	1.035,3	100,0	100,0

Fuente: Departamento de Estudios e Informaciones, DIRECON (Febrero 2008) en base a cifras del Banco Central de Chile

RVV/rvv

ANEXO N° 23
IMPORTACIONES DE CHILE DESDE PERÚ, SEGÚN TIPO DE BIEN
1999 - 2007

(Cifras en millones de dólares CIF, de cada año y porcentajes)

	1999	2000	2001	2002	2003	2004	2005	2006	2007	Estructura (%)	
										2006	2007
I. Bienes de Consumo	28,1	36,6	28,5	25,3	22,0	28,1	32,1	40,4	44,5	2,8	2,6
II. Bienes Intermedios	133,0	222,6	250,3	229,1	394,6	663,9	1.071,8	1.382,9	1.639,7	96,9	97,2
Petróleo	11,3	44,0	71,6	83,2	168,1	191,0	85,1	311,9	399,0	21,9	23,7
Otros Combustibles y Lubricantes	1,5	37,8	14,8	11,6	17,3	0,1	10,8	20,2	22,4	1,4	1,3
III. Bienes de Capital	8,0	6,5	6,8	1,5	4,5	3,2	4,5	3,8	2,2	0,3	0,1
IV. Total Importaciones	169,2	265,8	285,6	255,9	421,1	695,2	1.108,5	1.427,2	1.686,5	100,0	100,0

Fuente: Departamento de Estudios e Informaciones, DIRECON (Febrero 2008) en base a cifras del Banco Central de Chile

RVV/rvv

ANEXO N° 24
PRINCIPALES PRODUCTOS EXPORTADOS POR CHILE A PERÚ
2007

(Cifras en millones de dólares FOB y porcentajes)

SACH	Glosa	Monto (FOB)					Estructura (%)				
		Trimestre I	Trimestre II	Trimestre III	Trimestre IV	Acumulado	Trimestre I	Trimestre II	Trimestre III	Trimestre IV	Acumulado
250000	Servicios considerados exportación de conformidad al artículo 17 y siguientes d	21,3	17,9	9,6	35,8	84,6	9,3	7,8	3,7	11,2	8,2
27101940	Aceites combustibles destilados (gasoil, diesel oil).	21,0	3,3	18,5	28,8	71,6	9,2	1,5	7,2	9,0	6,9
27101126	Gasolina para vehículos terrestres, sin plomo, de 90 octanos.	6,9	13,2	8,0	11,2	39,3	3,0	5,7	3,1	3,5	3,8
48010010	Papel prensa en bobinas.	8,9	8,6	7,5	9,4	34,4	3,9	3,7	2,9	2,9	3,3
31023000	Nitrato de amonio, incluso en disolución acuosa.	5,5	6,7	9,1	4,8	26,1	2,4	2,9	3,5	1,5	2,5
26030000	Minerales de cobre y sus concentrados.	20,9	-	-	1,8	22,7	9,2	-	-	0,6	2,2
47032910	Pasta química de madera semiblanqueada o blanqueada, de eucaliptos.	4,2	5,6	7,4	5,3	22,5	1,8	2,5	2,9	1,7	2,2
11071000	Malta sin tostar.	2,2	4,0	7,3	8,7	22,2	1,0	1,7	2,8	2,7	2,1
21069020	Preparaciones compuestas no alcohólicas para la fabricación de bebidas.	3,7	4,8	4,1	8,7	21,3	1,6	2,1	1,6	2,7	2,1
48109210	Cartulinas.	2,9	5,5	5,6	5,2	19,3	1,3	2,4	2,2	1,6	1,9
31043000	Sulfato de potasio.	3,5	2,9	2,9	6,9	16,3	1,6	1,3	1,1	2,2	1,6
27101123	Gasolina para vehículos terrestres, sin plomo, de 97 octanos.	3,9	4,0	2,6	5,4	16,0	1,7	1,8	1,0	1,7	1,5
39021000	Polipropileno.	4,9	3,0	2,4	3,1	13,5	2,2	1,3	0,9	1,0	1,3
24022000	Cigarrillos que contengan tabaco.	3,5	3,6	3,0	3,2	13,4	1,5	1,6	1,2	1,0	1,3
19049000	Los demás cereales en grano pre cocidos o preparados de otra forma, excepto el	1,0	2,7	3,5	3,7	10,8	0,4	1,2	1,3	1,1	1,0
29201010	Las demás placas, laminas, hojas y tiras, de plástico no celular y sin refuerzo, es	1,5	2,0	3,4	3,3	10,2	0,7	0,9	1,3	1,0	1,0
3037921	Jurel (trachurus murphyi) entero, congelado, excepto los hígados, huevas y lecha	0,3	0,8	4,2	4,5	9,8	0,1	0,4	1,6	1,4	0,9
20087011	Duraznos (melocotones) preparados o conservados al natural o en almibar, en n	1,3	3,4	3,1	2,0	9,7	0,6	1,5	1,2	0,6	0,9
28342110	Nitrato de potasio, con un contenido (nitrato de potasio) inferior o igual a 98% p	3,1	0,2	2,2	3,7	9,3	1,4	0,1	0,9	1,2	0,9
44101100	Tableros de partículas de madera.	2,4	3,9	2,1	0,8	9,2	1,1	1,7	0,8	0,3	0,9
39023000	Copolímeros de propileno.	1,7	2,1	1,6	2,8	8,3	0,8	0,9	0,6	0,9	0,8
39202010	Las demás placas, laminas, hojas y tiras, de plástico no celular y sin refuerzo, es	1,2	2,4	1,9	2,7	8,1	0,5	1,0	0,7	0,8	0,8
30049010	Los demás medicamentos (excepto los productos de las partidas 30.02 30.05 o 3	1,4	2,1	2,2	2,0	7,6	0,6	0,9	0,8	0,6	0,7
48042100	Papel kraft para sacos (bolsas), crudo.	1,8	1,5	2,0	1,9	7,3	0,8	0,6	0,8	0,6	0,7
47032100	Pasta química de madera semiblanqueadas o blanqueadas, de coníferas.	1,3	1,5	1,7	1,9	6,4	0,6	0,6	0,7	0,6	0,6
	Total Principales Productos	130,4	105,7	116,0	167,8	519,8	57,3	46,0	45,0	52,4	50,2
	Otros Productos	97,1	124,2	141,5	152,7	515,4	42,7	54,0	55,0	47,6	49,8
	Total Exportaciones	227,5	229,9	257,5	320,4	1.035,3	100,0	100,0	100,0	100,0	100,0

(*): Corresponden a los 25 productos con mayor monto exportado del periodo, acumulado al 4to trimestre

Fuente: Departamento de Estudios e Informaciones, DIRECON (Febrero 2008) en base a cifras del Banco Central de Chile

RVV/rvv

ANEXO N° 25
PRINCIPALES PRODUCTOS IMPORTADOS POR CHILE DESDE PERÚ
2007

(Cifras en millones de dólares CIF y porcentajes)

SACH	Glosa	Monto (CIF)					Estructura (%)				
		Trimestre I	Trimestre II	Trimestre III	Trimestre IV	Acumulado	Trimestre I	Trimestre II	Trimestre III	Trimestre IV	Acumulado
26139010	Minerales de molibdeno concentrados, sin tostar.	80,4	167,9	222,2	196,5	666,9	28,3	36,9	51,4	38,1	39,5
27090010	Aceites crudos de petróleo o de mineral bituminoso con grados api inferior a 25	75,2	129,1	81,0	113,6	399,0	26,5	28,4	18,8	22,0	23,7
26030000	Minerales de cobre y sus concentrados.	24,1	66,5	0,1	83,4	174,1	8,5	14,6	0,0	16,2	10,3
15042010	Aceite de pescado, crudo.	18,8	7,2	15,3	24,5	65,7	6,6	1,6	3,5	4,7	3,9
72283000	Las demás barras, simplemente laminadas o extrudidas en caliente.	8,9	11,4	12,7	11,6	44,6	3,1	2,5	2,9	2,2	2,6
79011100	Cinc en bruto, sin alear, con un contenido de cinc superior o igual al 99,99% en	9,4	9,5	9,1	7,2	35,2	3,3	2,1	2,1	1,4	2,1
28070000	Ácido sulfúrico; oleum.	0,6	5,7	9,6	9,9	25,8	0,2	1,2	2,2	1,9	1,5
28332500	Sulfato de cobre.	6,5	6,4	5,0	5,8	23,6	2,3	1,4	1,2	1,1	1,4
27101951	Aceite combustible residual pesado, fuel oil 6.	-	-	21,6	-	21,6	-	-	5,0	-	1,3
28352500	Hidrogenoortofosfato de calcio («fosfato dicalcico»).	3,1	3,8	2,6	3,7	13,2	1,1	0,8	0,6	0,7	0,8
78011000	Plomo en bruto, refinado.	1,9	2,0	2,1	3,6	9,6	0,7	0,4	0,5	0,7	0,6
28151200	Hidróxido de sodio (sosa o soda caustica) en disolución acuosa (lejía de sosa o s	2,4	2,4	2,0	2,5	9,3	0,9	0,5	0,5	0,5	0,6
69089013	Baldosas de gres, incluso de forma distinta de la cuadrada o rectangular, en las q	2,7	2,4	1,4	2,0	8,6	1,0	0,5	0,3	0,4	0,5
23012013	Harina de pescado con un contenido de proteínas superior al 68 %, en peso (súpe	2,3	3,0	2,7	0,5	8,5	0,8	0,7	0,6	0,1	0,5
23012012	Harina de pescado con un contenido de proteínas superior o igual al 66% pero ir	6,8	-	0,5	-	7,3	2,4	-	0,1	-	0,4
56081919	Las demás redes de materia textil sintética, excepto las de nailon y las de polieti	0,9	2,0	2,3	1,2	6,4	0,3	0,4	0,5	0,2	0,4
56081911	Redes de mallas, de nailon.	1,7	1,4	1,3	0,9	5,3	0,6	0,3	0,3	0,2	0,3
73259110	Bolas y artículos similares, de fundición, hierro o acero, para molienda de miner	1,4	0,8	1,4	1,4	5,1	0,5	0,2	0,3	0,3	0,3
9011100	Café sin tostar, sin descafeinar.	1,0	0,8	0,9	1,8	4,4	0,3	0,2	0,2	0,3	0,3
28170000	Oxido de cinc; peróxido de cinc.	1,3	0,9	0,8	1,0	4,0	0,5	0,2	0,2	0,2	0,2
80011000	Estaño en bruto, sin alear.	1,0	1,2	1,3	0,4	3,9	0,3	0,3	0,3	0,1	0,2
39202010	Las demás placas, laminas, hojas y tiras, de plástico no celular y sin refuerzo, es	0,6	0,9	1,0	1,1	3,7	0,2	0,2	0,2	0,2	0,2
55013000	Cables de filamentos sintéticos acrílicos o modacrílicos.	0,9	0,5	1,4	0,7	3,5	0,3	0,1	0,3	0,1	0,2
49019999	Los demás libros, folletos e impresos similares, incluso en hojas sueltas, excepto	0,3	0,3	0,8	1,9	3,3	0,1	0,1	0,2	0,4	0,2
19021990	Las demás pastas alimenticias sin cocer, rellenar ni preparar de otra forma.	0,6	1,0	0,8	0,7	3,2	0,2	0,2	0,2	0,1	0,2
	Total Principales Productos	252,8	426,9	400,3	475,9	1.555,8	89,2	93,8	92,7	92,2	92,3
	Otros Productos	30,8	28,2	31,6	40,1	130,6	10,8	6,2	7,3	7,8	7,7
	Total Importaciones	283,5	455,0	431,9	516,0	1.686,5	100,0	100,0	100,0	100,0	100,0

(*): Corresponden a los 25 productos con mayor monto importado del periodo, acumulado al 4to trimestre

Fuente: Departamento de Estudios e Informaciones, DIRECON (Febrero 2008) en base a cifras del Banco Central de Chile

RVV/rvv

ANEXO N° 26
EXPORTACIONES DE CHILE A COMUNIDAD ANDINA
CLASIFICADAS DE ACUERDO A LA CIU, 1999 - 2007

(Cifras en millones de dólares FOB, de cada año y porcentajes)

	1999	2000	2001	2002	2003	2004	2005	2006	2007	Estructura (%)	
										2006	2007
I. Agricultura, Fruticultura, Ganadería Silvicultura y Pesca Extractiva	72,5	64,1	79,3	81,6	78,0	86,8	87,4	102,4	133,9	4,8	5,5
Agricultura, fruticultura y ganadería	72,1	63,8	79,0	81,2	77,6	86,3	86,9	101,8	132,4	4,8	5,5
Agricultura	4,6	3,0	3,2	5,0	5,4	8,5	8,2	10,4	11,3	0,5	0,5
Fruticultura	63,6	57,6	71,1	73,6	71,1	75,0	75,9	88,5	117,8	4,1	4,9
Ganadería	3,8	3,2	4,7	2,7	1,1	2,8	2,9	2,8	3,4	0,1	0,1
Silvicultura	0,5	0,2	0,3	0,4	0,4	0,5	0,4	0,5	1,5	0,0	0,1
Pesca Extractiva	-	-	0,0	0,0	0,0	0,0	0,1	0,1	0,0	0,0	0,0
II. Minería	55,4	53,4	65,1	42,7	9,4	34,3	65,8	105,9	113,6	5,0	4,7
Cobre	46,5	46,3	58,3	36,4	4,0	26,2	54,5	99,9	102,9	4,7	4,3
Resto	9,0	7,1	6,7	6,2	5,4	8,0	11,3	6,0	10,7	0,3	0,4
III. Industria	722,4	866,4	931,5	986,6	1.043,5	1.131,2	1.412,0	1.837,0	2.045,4	86,1	84,6
Industria alimentaria, bebidas, licores y tabaco	209,1	193,4	241,0	252,3	243,0	249,8	284,6	308,9	406,2	14,5	16,8
Alimentos y alimentos forrajeros	172,8	160,6	204,1	108,5	106,8	114,4	150,3	149,6	320,5	7,0	13,3
Bebidas, líquidos, alcoholes y tabacos	36,3	32,8	37,0	143,7	136,1	135,4	134,3	159,3	85,7	7,5	3,5
Industria textil, prendas de vestir y cuero	42,2	44,7	42,2	40,8	40,9	41,8	43,6	44,8	54,4	2,1	2,3
Textiles y confecciones de prendas de vestir	37,6	42,3	39,4	37,1	38,7	39,2	40,1	41,7	48,5	2,0	2,0
Curtiembre, talabartería, cuero y pieles, calzado	4,6	2,4	2,8	3,8	2,2	2,6	3,5	3,1	5,9	0,1	0,2
Forestales y muebles de madera	23,9	22,4	24,2	29,3	31,9	27,6	40,8	54,9	82,6	2,6	3,4
Celulosa, papel, cartón, editoriales e imprenta	129,5	162,3	161,5	163,9	179,0	193,5	208,7	253,3	262,5	11,9	10,9
Productos químicos básicos y preparados, petróleo y derivados, caucho y plástico	172,6	285,5	293,7	314,0	341,3	370,2	515,1	707,2	636,4	33,1	26,3
Productos de barro, loza y porcelana, vidrio y productos minerales no metálicos	19,6	19,8	22,5	19,5	22,3	21,4	23,4	24,1	33,8	1,1	1,4
Industria básica del hierro y del acero, industria básica de metales no ferrosos	26,7	36,9	31,5	32,3	43,1	52,7	84,4	124,7	178,2	5,8	7,4
Productos metálicos, maquinaria, equipos material eléctrico, instrumentos de medida y material de transporte	95,6	98,9	112,5	131,4	139,0	170,6	208,1	314,5	386,8	14,7	16,0
Productos metálicos, maquinaria, equipos, material eléctrico e instrumentos de medida	82,0	80,4	80,1	88,7	85,2	114,4	171,4	269,5	306,7	12,6	12,7
Material de transporte	13,5	18,5	32,3	42,7	53,8	56,3	36,7	45,0	80,1	2,1	3,3
Industria manufacturera no expresada	3,3	2,5	2,4	3,0	2,9	3,5	3,3	4,6	4,4	0,2	0,2
IV. Otros	13,0	15,4	19,6	21,7	15,0	44,3	62,7	89,5	125,4	4,2	5,2
V. Total Exportaciones	863,4	999,3	1.095,5	1.132,6	1.145,9	1.296,5	1.627,8	2.134,7	2.418,4	100,0	100,0

Fuente: Departamento de Estudios e Informaciones, DIRECON (Febrero 2008) en base a cifras del Banco Central de Chile

RVV/rvv

ANEXO N° 27
IMPORTACIONES DE CHILE DESDE COMUNIDAD ANDINA, SEGÚN TIPO DE BIEN
1999 - 2007

(Cifras en millones de dólares CIF, de cada año y porcentajes)

	1999	2000	2001	2002	2003	2004	2005	2006	2007	Estructura (%)	
										2006	2007
I. Bienes de Consumo	138,4	155,3	164,1	136,9	125,2	151,5	172,4	216,5	227,0	8,8	6,7
II. Bienes Intermedios	436,2	591,0	450,2	437,5	612,4	1.024,1	1.581,3	2.232,7	3.149,9	90,9	93,1
Petróleo	130,3	198,9	104,4	88,0	177,2	248,8	327,1	882,1	1.386,2	35,9	41,0
Otros Combustibles y Lubricantes	49,0	72,4	30,0	54,1	47,0	60,8	54,0	59,4	225,7	2,4	6,7
III. Bienes de Capital	10,5	10,2	9,1	3,6	6,5	6,5	9,6	8,1	7,3	0,3	0,2
IV. Total Importaciones	585,1	756,6	623,4	578,0	744,1	1.182,1	1.763,3	2.457,3	3.384,1	100,0	100,0

Fuente: Departamento de Estudios e Informaciones, DIRECON (Febrero 2008) en base a cifras del Banco Central de Chile

RVV/rvv

ANEXO N° 28
PRINCIPALES PRODUCTOS EXPORTADOS POR CHILE A LA COMUNIDAD ANDINA
2007

(Cifras en millones de dólares FOB y porcentajes)

SACH	Glosa	Monto (FOB)					Estructura (%)				
		Trimestre I	Trimestre II	Trimestre III	Trimestre IV	Acumulado	Trimestre I	Trimestre II	Trimestre III	Trimestre IV	Acumulado
250000	Servicios considerados exportación de conformidad al artículo 17 y siguientes d	32,2	29,4	14,2	49,5	125,4	6,0	5,0	2,4	7,2	5,2
27101940	Aceites combustibles destilados (gasoil, diesel oil).	31,9	11,6	30,4	42,7	116,6	5,9	2,0	5,1	6,2	4,8
74031100	Cátodos y secciones de cátodos de cobre refinado.	14,1	18,0	20,8	23,4	76,3	2,6	3,1	3,5	3,4	3,2
21069020	Preparaciones compuestas no alcohólicas para la fabricación de bebidas.	16,6	14,3	15,8	21,2	68,0	3,1	2,4	2,6	3,1	2,8
48010010	Papel prensa en bobinas.	16,8	15,4	15,9	16,1	64,2	3,1	2,6	2,6	2,3	2,7
48109210	Cartulinas.	10,2	12,8	15,4	15,4	53,7	1,9	2,2	2,6	2,2	2,2
27111300	Butanos licuado.	19,1	17,0	1,1	13,0	50,3	3,5	2,9	0,2	1,9	2,1
74081110	Alambres de cobre refinado, de sección transversal inferior o igual a 9,5 mm.	9,1	11,2	11,9	12,6	44,8	1,7	1,9	2,0	1,8	1,9
85444991	Conductores eléctricos de cobre, para una tensión inferior o igual a 80 v.	8,1	12,2	11,3	10,2	41,8	1,5	2,1	1,9	1,5	1,7
27101126	Gasolina para vehículos terrestres, sin plomo, de 90 octanos.	6,9	13,2	8,0	11,2	39,3	1,3	2,2	1,3	1,6	1,6
47032100	Pasta química de madera semiblanqueada o blanqueada, de coníferas.	7,3	9,2	10,5	9,3	36,3	1,4	1,6	1,7	1,3	1,5
47032910	Pasta química de madera semiblanqueada o blanqueada, de eucaliptus.	6,7	7,8	9,3	7,8	31,6	1,2	1,3	1,6	1,1	1,3
8081020	Manzana, variedad royal gala, fresca.	6,3	10,7	11,1	3,2	31,4	1,2	1,8	1,9	0,5	1,3
31023000	Nitrato de amonio, incluso en disolución acuosa.	5,9	7,6	10,3	6,5	30,2	1,1	1,3	1,7	0,9	1,3
19049000	Los demás cereales en grano pre cocidos o preparados de otra forma, excepto el	3,2	5,8	9,5	11,4	29,8	0,6	1,0	1,6	1,7	1,2
30049010	Los demás medicamentos (excepto los productos de las partidas 30.02 30.05 o 3	6,5	7,3	7,5	7,9	29,2	1,2	1,2	1,3	1,1	1,2
24022000	Cigarrillos que contengan tabaco.	7,8	10,0	5,0	5,8	28,6	1,4	1,7	0,8	0,8	1,2
39201010	Las demás placas, laminas, hojas y tiras, de plástico no celular y sin refuerzo, es	4,1	5,5	6,0	8,0	23,6	0,8	0,9	1,0	1,2	1,0
39021000	Polipropileno.	7,1	5,4	4,6	6,1	23,2	1,3	0,9	0,8	0,9	1,0
11071000	Malta sin tostar.	2,5	4,2	7,4	8,7	22,8	0,5	0,7	1,2	1,3	0,9
26030000	Minerales de cobre y sus concentrados.	20,9	-	-	1,8	22,7	3,9	-	-	0,3	0,9
72142000	Barras de hierro o acero sin alear, con muescas, cordones, surcos o relieves, pro	8,0	5,8	3,9	5,0	22,6	1,5	1,0	0,6	0,7	0,9
87041090	Los demás volquetes automotores concebidos para utilizarlos fuera de la red de	15,6	6,3	0,3	-	22,2	2,9	1,1	0,1	-	0,9
20087011	Duraznos (melocotones) preparados o conservados al natural o en almíbar, en n	3,2	7,1	6,9	4,5	21,7	0,6	1,2	1,2	0,6	0,9
39011010	Poliétileno de densidad inferior a 0,94, de alta presión (convencional), en forma	4,9	5,9	5,1	3,9	19,9	0,9	1,0	0,8	0,6	0,8
	Total Principales Productos	275,0	253,9	242,4	305,0	1.076,3	50,8	43,3	40,3	44,3	44,5
	Otros Productos	266,2	333,1	359,3	383,5	1.342,1	49,2	56,7	59,7	55,7	55,5
	Total Exportaciones	541,2	587,0	601,7	688,4	2.418,4	100,0	100,0	100,0	100,0	100,0

(*) Corresponden a los 25 productos con mayor monto exportado del periodo, acumulado al 4to trimestre
Fuente: Departamento de Estudios e Informaciones, DIRECON (Febrero 2008) en base a cifras del Banco Central de Chile

RVV/rvv

ANEXO N° 29
PRINCIPALES PRODUCTOS IMPORTADOS POR CHILE DESDE LA COMUNIDAD ANDINA
2007

(Cifras en millones de dólares CIF y porcentajes)

SACH	Glosa	Monto (CIF)					Estructura (%)				
		Trimestre I	Trimestre II	Trimestre III	Trimestre IV	Acumulado	Trimestre I	Trimestre II	Trimestre III	Trimestre IV	Acumulado
27090010	Aceites crudos de petróleo o de mineral bituminoso con grados api inferior a 25	230,0	225,3	214,5	352,3	1.022,1	37,9	27,7	26,1	30,8	30,2
26139010	Minerales de molibdeno concentrados, sin tostar.	80,4	167,9	222,2	196,5	666,9	13,2	20,6	27,1	17,2	19,7
27090020	Aceites crudos de petróleo o de mineral bituminoso con grados api superior o ig	41,1	77,0	62,1	184,0	364,2	6,8	9,5	7,6	16,1	10,8
26030000	Minerales de cobre y sus concentrados.	24,1	66,6	0,2	83,7	174,6	4,0	8,2	0,0	7,3	5,2
27011220	Hulla bituminosa para uso térmico, incluso pulverizada, pero sin aglomerar.	15,9	43,0	48,4	61,9	169,2	2,6	5,3	5,9	5,4	5,0
15042010	Aceite de pescado, crudo.	18,8	7,2	15,3	24,5	65,7	3,1	0,9	1,9	2,1	1,9
17019910	Azúcar de caña refinada, en estado solido.	10,3	9,5	10,8	16,2	46,9	1,7	1,2	1,3	1,4	1,4
72283000	Las demás barras, simplemente laminadas o extrudidas en caliente.	8,9	11,4	12,7	11,6	44,6	1,5	1,4	1,5	1,0	1,3
8030000	Bananas o plátanos frescos o secos.	8,2	9,5	9,5	12,0	39,2	1,3	1,2	1,2	1,1	1,2
79011100	Cinc en bruto, sin alear, con un contenido de cinc superior o igual al 99,99% en	9,4	9,5	9,1	7,2	35,2	1,5	1,2	1,1	0,6	1,0
27101930	Combustibles para motores a reacción.	-	20,2	12,4	-	32,7	-	2,5	1,5	-	1,0
28070000	Ácido sulfúrico; oleum.	0,6	5,7	9,6	9,9	25,8	0,1	0,7	1,2	0,9	0,8
28332500	Sulfato de cobre.	6,5	6,4	5,0	5,8	23,6	1,1	0,8	0,6	0,5	0,7
27101951	Aceite combustible residual pesado, fuel oil 6.	-	-	21,6	-	21,6	-	-	2,6	-	0,6
39041020	Poli(cloruro de vinilo) sin mezclar con otras sustancias, grado de suspensión, en	6,2	6,6	5,8	2,6	21,2	1,0	0,8	0,7	0,2	0,6
16041410	Preparaciones y conservas de atunes enteros o en trozos, excepto picado.	4,6	5,1	3,7	5,9	19,3	0,8	0,6	0,5	0,5	0,6
15162000	Grasas y aceites, vegetales, y sus fracciones.	2,9	3,3	4,1	4,5	14,8	0,5	0,4	0,5	0,4	0,4
28352500	Hidrogenoortofosfato de calcio («fosfato dicalcico»).	3,1	3,8	2,6	3,7	13,2	0,5	0,5	0,3	0,3	0,4
27111200	Propano licuado.	-	2,9	9,7	-	12,6	-	0,4	1,2	-	0,4
23012013	Harina de pescado con un contenido de proteínas superior al 68 %, en peso (súp	3,4	3,9	3,2	1,5	12,0	0,6	0,5	0,4	0,1	0,4
30049010	Los demás medicamentos (excepto los productos de las partidas 30.02 30.05 o 3	2,2	3,2	3,2	3,1	11,6	0,4	0,4	0,4	0,3	0,3
28030000	Carbono (negros de humo y otras formas de carbono no expresadas ni compren	2,3	2,8	2,6	2,8	10,5	0,4	0,3	0,3	0,2	0,3
39039010	Poliestireno de alto impacto, en forma primaria.	3,4	3,0	2,4	1,5	10,4	0,6	0,4	0,3	0,1	0,3
20089100	Palmitos preparados o conservados, incluso con adición de azúcar u otro edulco	1,9	3,1	2,6	2,5	10,1	0,3	0,4	0,3	0,2	0,3
23012012	Harina de pescado con un contenido de proteínas superior o igual al 66% pero i	7,9	0,5	1,0	0,5	10,0	1,3	0,1	0,1	0,0	0,3
	Total Principales Productos	492,0	697,4	694,6	993,9	2.877,9	81,1	85,7	84,6	87,0	85,0
	Otros Productos	114,5	116,5	126,6	148,7	506,3	18,9	14,3	15,4	13,0	15,0
	Total Importaciones	606,5	813,9	821,2	1.142,5	3.384,1	100,0	100,0	100,0	100,0	100,0

(*) Corresponden a los 25 productos con mayor monto importado del periodo, acumulado al 4to trimestre
Fuente: Departamento de Estudios e Informaciones, DIRECON (Febrero 2008) en base a cifras del Banco Central de Chile

RVV/rvv

ANEXO N° 30
EXPORTACIONES DE CHILE A ARGENTINA
CLASIFICADAS DE ACUERDO A LA CIU, 1999 - 2007

(Cifras en millones de dólares FOB, de cada año y porcentajes)

	1999	2000	2001	2002	2003	2004	2005	2006	2007	Estructura (%)	
										2006	2007
I. Agricultura, Fruticultura, Ganadería Silvicultura y Pesca Extractiva	49,6	57,7	38,8	7,9	15,7	17,9	13,5	15,0	19,5	2,0	2,2
Agricultura, fruticultura y ganadería	49,0	57,1	38,2	7,5	15,0	17,4	12,8	14,6	18,8	1,9	2,1
Agricultura	16,0	20,7	11,4	3,3	5,6	7,3	3,9	5,2	5,5	0,7	0,6
Fruticultura	28,9	34,0	22,2	3,0	8,1	8,2	8,2	8,3	12,6	1,1	1,4
Ganadería	4,0	2,5	4,6	1,3	1,3	1,9	0,8	1,1	0,7	0,1	0,1
Silvicultura	0,4	0,4	0,4	0,3	0,2	0,2	0,3	0,4	0,6	0,1	0,1
Pesca Extractiva	0,2	0,2	0,2	0,2	0,5	0,3	0,3	0,0	0,0	0,0	0,0
II. Minería	53,1	70,6	60,2	17,0	37,3	67,5	89,6	121,8	118,4	15,9	13,5
Cobre	43,9	59,6	50,2	7,5	22,3	48,5	64,6	94,0	106,5	12,2	12,1
Resto	9,3	11,0	10,0	9,5	15,0	19,1	25,0	27,8	11,9	3,6	1,4
III. Industria	605,0	488,2	437,3	178,3	249,9	339,2	499,3	595,0	655,1	77,5	74,7
Industria alimentaria, bebidas, licores y tabaco	112,0	92,3	82,7	26,6	21,9	33,3	50,6	58,6	68,1	7,6	7,8
Alimentos y alimentos forrajeros	85,3	77,6	70,2	11,5	15,0	27,1	41,7	46,8	64,4	6,1	7,3
Bebidas, líquidos, alcoholes y tabacos	26,8	14,7	12,5	15,1	7,0	6,2	8,9	11,8	3,7	1,5	0,4
Industria textil, prendas de vestir y cuero	27,9	22,8	18,5	4,5	8,1	10,0	15,8	18,3	19,3	2,4	2,2
Textiles y confecciones de prendas de vestir	25,0	20,6	17,7	4,3	7,7	9,8	15,1	17,0	18,4	2,2	2,1
Curtiembre, talabartería, cuero y pieles, calzado	2,9	2,2	0,8	0,2	0,4	0,2	0,7	1,2	0,9	0,2	0,1
Forestales y muebles de madera	15,0	11,9	8,2	4,1	7,2	15,7	10,4	18,7	22,4	2,4	2,6
Celulosa, papel, cartón, editoriales e imprenta	118,5	106,5	82,3	34,2	48,3	74,6	93,9	91,5	108,9	11,9	12,4
Productos químicos básicos y preparados, petróleo y derivados, caucho y plástico	85,2	102,2	113,1	55,1	86,6	104,6	153,2	179,6	170,9	23,4	19,5
Productos de barro, loza y porcelana, vidrio y productos minerales no metálicos	7,4	7,5	7,6	4,2	7,0	9,5	13,4	14,3	24,1	1,9	2,7
Industria básica del hierro y del acero, industria básica de metales no ferrosos	19,9	17,7	15,6	5,9	13,7	13,3	18,9	21,6	63,5	2,8	7,2
Productos metálicos, maquinaria, equipos material eléctrico, instrumentos de medida y material de transporte	217,6	126,1	108,3	43,0	55,7	76,5	141,2	190,2	175,9	24,8	20,1
Productos metálicos, maquinaria, equipos, material eléctrico e instrumentos de medida	142,8	93,4	99,0	39,7	42,0	62,5	115,2	167,9	138,3	21,9	15,8
Material de transporte	74,8	32,7	9,3	3,3	13,7	13,9	26,0	22,3	37,6	2,9	4,3
Industria manufacturera no expresada	1,5	1,2	1,0	0,7	1,2	1,7	1,8	2,2	1,9	0,3	0,2
IV. Otros	19,6	22,0	19,9	29,6	21,8	23,8	23,8	36,3	84,0	4,7	9,6
V. Total Exportaciones	727,4	638,6	556,1	232,8	324,6	448,5	626,2	768,2	877,0	100,0	100,0

Fuente: Departamento de Estudios e Informaciones, DIRECON (Febrero 2008) en base a cifras del Banco Central de Chile

RVV/rvv

ANEXO N° 31
IMPORTACIONES DE CHILE DESDE ARGENTINA, SEGÚN TIPO DE BIEN
1999 - 2007

(Cifras en millones de dólares CIF, de cada año y porcentajes)

	1999	2000	2001	2002	2003	2004	2005	2006	2007	Estructura (%)	
										2006	2007
I. Bienes de Consumo	203,7	216,4	215,9	252,2	295,8	355,4	451,4	493,3	1.388,1	10,9	31,9
II. Bienes Intermedios	1.759,3	2.594,8	2.773,8	2.719,1	3.391,9	3.680,6	4.194,0	3.819,5	2.799,2	84,7	64,4
Petróleo	671,5	1.273,8	1.331,8	1.163,9	1.458,6	1.291,5	1.380,2	715,5	159,7	15,9	3,7
Otros Combustibles y Lubricantes	311,7	424,5	549,9	589,6	790,8	979,3	1.071,4	1.076,0	694,4	23,9	16,0
III. Bienes de Capital	58,5	65,3	74,2	93,0	89,1	116,1	165,9	195,9	159,6	4,3	3,7
IV. Total Importaciones	2.021,5	2.876,4	3.063,9	3.064,3	3.776,8	4.152,1	4.811,3	4.508,9	4.346,9	100,0	100,0

Fuente: Departamento de Estudios e Informaciones, DIRECON (Febrero 2008) en base a cifras del Banco Central de Chile

RVV/rvv

ANEXO N° 32
PRINCIPALES PRODUCTOS EXPORTADOS POR CHILE A ARGENTINA
2007

(Cifras en millones de dólares FOB y porcentajes)

SACH	Glosa	Monto (FOB)					Estructura (%)				
		Trimestre I	Trimestre II	Trimestre III	Trimestre IV	Acumulado	Trimestre I	Trimestre II	Trimestre III	Trimestre IV	Acumulado
74031100	Cátodos y secciones de cátodos de cobre refinado.	20,2	33,9	25,1	13,8	93,0	11,7	18,5	10,3	5,0	10,6
250000	Servicios considerados exportación de conformidad al artículo 17 y siguientes d	18,0	11,0	21,9	33,1	84,0	10,4	6,0	9,0	12,0	9,6
27101940	Aceites combustibles destilados (gasoil, diesel oil).	5,8	7,5	6,7	10,8	30,8	3,3	4,1	2,7	3,9	3,5
48010010	Papel prensa en bobinas.	5,7	5,3	6,6	6,6	24,2	3,3	2,9	2,7	2,4	2,8
73261110	Bolas y artículos similares para molienda de minerales, forjadas o estampadas p	4,5	3,9	4,1	6,2	18,7	2,6	2,1	1,7	2,2	2,1
87041090	Los demás volquetes automotores concebidos para utilizarlos fuera de la red de	-	0,9	6,3	8,6	15,8	-	0,5	2,6	3,1	1,8
48109210	Cartulinas.	2,8	3,0	3,5	5,0	14,3	1,6	1,6	1,4	1,8	1,6
47032910	Pasta química de madera semiblanqueada o blanqueada, de eucalipto.	2,2	2,6	4,7	4,4	14,0	1,3	1,4	1,9	1,6	1,6
72027000	Ferromolibdeno.	1,6	1,7	3,1	7,2	13,6	0,9	0,9	1,3	2,6	1,5
87084030	Cajas de cambio y sus partes para vehículos de la partida 87.03.	2,7	2,2	4,3	4,0	13,2	1,6	1,2	1,7	1,5	1,5
70109020	Botellas para bebidas de capacidad superior a 0.33 l. Pero inferior o igual a 1 l.	1,2	2,5	3,3	5,1	12,1	0,7	1,3	1,3	1,8	1,4
3021221	Salmones del atlántico y salmones del danubio enteros.	2,9	2,6	2,7	3,2	11,3	1,7	1,4	1,1	1,1	1,3
74081110	Alambres de cobre refinado, de sección transversal inferior o igual a 9,5 mm.	0,9	1,9	2,9	4,6	10,3	0,5	1,0	1,2	1,7	1,2
47032100	Pasta química de madera semiblanqueadas o blanqueadas, de coníferas.	2,9	1,1	2,8	2,2	9,0	1,7	0,6	1,1	0,8	1,0
40111000	Neumáticos nuevos de caucho de los tipos utilizados en automóviles de turismo	2,6	2,0	2,3	2,0	8,9	1,5	1,1	0,9	0,7	1,0
84713000	máquinas automáticas para tratamiento o procesamiento de datos, portátiles, de	0,7	2,0	2,3	3,4	8,4	0,4	1,1	0,9	1,2	1,0
27101127	Gasolina para vehículos terrestres, sin plomo, de 95 octanos.	1,1	2,0	2,1	2,8	8,0	0,6	1,1	0,9	1,0	0,9
28342110	Nitrato de potasio, con un contenido (nitrato de potasio) inferior o igual a 98%	0,1	0,4	6,6	0,9	7,9	0,1	0,2	2,7	0,3	0,9
90158000	Los demás instrumentos y aparatos de geodesia, topografía, agrimensura, nivela	0,1	0,0	7,4	0,3	7,8	0,0	0,0	3,0	0,1	0,9
74031300	Tochos de cobre refinado.	1,8	1,2	1,4	3,2	7,6	1,0	0,6	0,6	1,2	0,9
84295110	Cargadores frontales.	2,5	0,5	3,4	0,8	7,3	1,4	0,3	1,4	0,3	0,8
39202010	Las demás placas, laminas, hojas y tiras, de plástico no celular y sin refuerzo, es	1,2	1,5	2,0	1,5	6,2	0,7	0,8	0,8	0,5	0,7
39201010	Las demás placas, laminas, hojas y tiras, de plástico no celular y sin refuerzo, es	1,6	1,5	1,5	1,2	5,9	0,9	0,8	0,6	0,4	0,7
74031900	Los demás cobses refinados, en bruto.	1,0	1,0	1,5	2,3	5,8	0,6	0,5	0,6	0,8	0,7
48042900	Los demás papeles kraft para sacos (bolsas).	1,2	1,5	1,3	1,5	5,6	0,7	0,8	0,5	0,5	0,6
	Total Principales Productos	85,3	93,9	129,8	134,6	443,7	49,3	51,1	53,1	48,9	50,6
	Otros Productos	87,9	90,0	114,5	140,9	433,3	50,7	48,9	46,9	51,1	49,4
	Total Exportaciones	173,3	183,9	244,4	275,5	877,0	100,0	100,0	100,0	100,0	100,0

(*): Corresponden a los 25 productos con mayor monto exportado del periodo, acumulado al 4to trimestre

RVV/rvv

Fuente: Departamento de Estudios e Informaciones, DIRECON (Febrero 2008) en base a cifras del Banco Central de Chile

ANEXO N° 33
PRINCIPALES PRODUCTOS IMPORTADOS POR CHILE DESDE ARGENTINA
2007

(Cifras en millones de dólares CIF y porcentajes)

SACH	Glosa	Monto (CIF)					Estructura (%)				
		Trimestre I	Trimestre II	Trimestre III	Trimestre IV	Acumulado	Trimestre I	Trimestre II	Trimestre III	Trimestre IV	Acumulado
27112100	Gas natural en estado gaseoso.	171,6	171,6	83,7	66,6	493,5	15,9	16,2	8,9	5,3	11,4
10059000	Los demás maíz.	27,1	53,9	84,5	99,7	265,2	2,5	5,1	9,0	7,9	6,1
27111200	Propano licuado.	52,8	73,3	19,1	111,0	256,3	4,9	6,9	2,0	8,8	5,9
2013000	Carne de bovinos deshuesada fresca o refrigerada.	31,8	34,0	44,0	63,6	173,4	2,9	3,2	4,7	5,0	4,0
15179020	Mezclas de aceites vegetales, refinados.	27,6	32,8	36,6	41,6	138,5	2,6	3,1	3,9	3,3	3,2
27090010	Aceites crudos de petróleo o de mineral bituminoso con grados api inferior a 25	19,9	-	-	91,8	111,7	1,8	-	-	7,2	2,6
15179010	Mezclas de aceites vegetales, en bruto.	28,9	26,1	24,3	25,6	104,9	2,7	2,5	2,6	2,0	2,4
10019000	Los demás trigo y morcajo (tranquillón).	52,3	20,5	7,3	16,9	97,0	4,8	1,9	0,8	1,3	2,2
27111300	Butanos licuado.	17,6	23,6	22,8	29,3	93,3	1,6	2,2	2,4	2,3	2,1
27111900	Los demás gas de petróleo y demás hidrocarburos.	5,8	12,9	34,3	34,6	87,6	0,5	1,2	3,7	2,7	2,0
27101122	Gasolina para vehículos terrestres, sin plomo, de 93 octanos.	15,4	33,7	12,1	20,4	81,7	1,4	3,2	1,3	1,6	1,9
87032391	Automóviles de turismo, de cilindrada superior a 1500 cm3 pero inferior o igual	11,1	14,9	24,1	19,0	69,1	1,0	1,4	2,6	1,5	1,6
12010090	Los demás porotos (habas, frijoles, fréjoles) de soja (soja), incluso quebrantada	16,2	8,6	15,9	19,7	60,4	1,5	0,8	1,7	1,6	1,4
17019910	Azúcar de caña refinada, en estado sólido.	23,7	3,0	9,5	21,7	57,9	2,2	0,3	1,0	1,7	1,3
27160000	Energía eléctrica (partida discrecional).	15,0	21,1	-	14,9	51,0	1,4	2,0	-	1,2	1,2
27090020	Aceites crudos de petróleo o de mineral bituminoso con grados api superior o ig	27,2	9,7	6,9	4,2	48,0	2,5	0,9	0,7	0,3	1,1
76012000	Aleaciones de aluminio, en bruto.	11,8	13,1	13,6	9,0	47,5	1,1	1,2	1,4	0,7	1,1
87042121	Camionetas con capacidad de carga útil superior a 500 kilos, pero inferior o igu	7,2	10,5	11,5	17,2	46,5	0,7	1,0	1,2	1,4	1,1
23091019	Los demás alimentos para perros o gatos en bolsa o sacos.	9,7	12,2	12,4	11,2	45,5	0,9	1,2	1,3	0,9	1,0
23099090	Las demás preparaciones de los tipos utilizados para la alimentación de los anim	10,7	9,7	8,5	16,3	45,3	1,0	0,9	0,9	1,3	1,0
48184020	Pañales para bebés.	11,8	10,2	10,1	10,1	42,3	1,1	1,0	1,1	0,8	1,0
23040030	«pellets».	9,6	11,9	10,4	10,2	42,1	0,9	1,1	1,1	0,8	1,0
23040020	Harinas de tortas.	6,4	5,8	16,8	12,7	41,8	0,6	0,6	1,8	1,0	1,0
76129000	Los demás depósitos, barriles, tambores, bidones, botes, cajas y recipientes simi	9,1	8,3	9,2	8,6	35,2	0,8	0,8	1,0	0,7	0,8
34022020	Preparaciones de lavar (incluidas las preparaciones auxiliares para lavado) y pre	6,9	7,9	9,7	8,0	32,5	0,6	0,7	1,0	0,6	0,7
	Total Principales Productos	627,3	629,3	527,6	784,1	2.568,3	58,1	59,3	56,2	61,9	59,1
	Otros Productos	453,1	432,6	410,4	482,5	1.778,6	41,9	40,7	43,8	38,1	40,9
	Total Importaciones	1.080,4	1.062,0	937,9	1.266,6	4.346,9	100,0	100,0	100,0	100,0	100,0

(*): Corresponden a los 25 productos con mayor monto importado del periodo, acumulado al 4to trimestre

RVV/rvv

Fuente: Departamento de Estudios e Informaciones, DIRECON (Febrero 2008) en base a cifras del Banco Central de Chile

ANEXO N° 34
EXPORTACIONES DE CHILE A MERCOSUR
CLASIFICADAS DE ACUERDO A LA CIU, 1999 - 2007

(Cifras en millones de dólares FOB, de cada año y porcentajes)

	1999	2000	2001	2002	2003	2004	2005	2006	2007	Estructura (%)	
										2006	2007
I. Agricultura, Fruticultura, Ganadería Silvicultura y Pesca Extractiva	140,9	144,2	126,5	73,9	58,9	70,9	97,7	121,3	176,8	2,9	3,3
Agricultura, fruticultura y ganadería	139,6	142,9	125,3	73,1	57,7	69,9	96,4	120,2	175,0	2,8	3,3
Agricultura	30,4	33,9	21,7	13,5	14,3	19,0	13,2	15,4	18,4	0,4	0,3
Fruticultura	103,5	104,6	97,3	56,3	39,8	45,5	74,2	97,2	152,2	2,3	2,9
Ganadería	5,7	4,4	6,4	3,3	3,6	5,4	9,1	7,6	4,4	0,2	0,1
Silvicultura	1,0	1,2	0,7	0,6	0,5	0,6	0,8	1,0	1,7	0,0	0,0
Pesca Extractiva	0,3	0,2	0,4	0,2	0,6	0,4	0,5	0,1	0,1	0,0	0,0
II. Minería	386,3	592,3	508,8	365,9	492,8	1.022,0	1.220,7	2.152,7	2.511,5	50,7	47,5
Cobre	335,8	526,7	446,0	271,5	387,1	835,9	898,0	1.857,5	2.217,3	43,8	42,0
Resto	50,5	65,6	62,8	94,5	105,7	186,1	322,8	295,2	294,2	7,0	5,6
III. Industria	1.165,6	1.173,1	1.140,2	705,5	758,0	1.098,1	1.466,3	1.911,0	2.477,5	45,0	46,9
Industria alimentaria, bebidas, licores y tabaco	280,5	284,9	291,4	197,0	170,6	254,1	302,9	421,9	561,9	9,9	10,6
Alimentos y alimentos forrajeros	224,9	230,8	235,8	102,0	98,7	151,3	177,2	261,0	453,2	6,2	8,6
Bebidas, líquidos, alcoholes y tabacos	55,6	54,1	55,6	95,1	71,9	102,8	125,8	161,0	108,7	3,8	2,1
Industria textil, prendas de vestir y cuero	54,6	56,4	45,1	19,0	24,8	41,6	47,9	45,6	55,5	1,1	1,0
Textiles y confecciones de prendas de vestir	48,2	52,3	42,9	18,1	23,4	37,1	45,2	43,3	53,5	1,0	1,0
Curtiembre, talabartería, cuero y pieles, calzado	6,4	4,0	2,2	0,9	1,5	4,5	2,7	2,3	1,9	0,1	0,0
Forestales y muebles de madera	27,0	29,6	24,9	7,9	8,0	18,6	16,0	31,7	39,0	0,7	0,7
Celulosa, papel, cartón, editoriales e imprenta	244,9	264,5	221,2	145,0	123,0	192,6	228,0	256,4	302,2	6,0	5,7
Productos químicos básicos y preparados, petróleo y derivados, caucho y plástico	177,7	239,8	242,2	163,9	227,9	271,0	384,5	413,8	470,5	9,8	8,9
Productos de barro, loza y porcelana, vidrio y productos minerales no metálicos	9,9	9,2	9,2	5,7	8,5	13,2	16,8	17,8	31,4	0,4	0,6
Industria básica del hierro y del acero, industria básica de metales no ferrosos	55,8	55,3	65,9	47,8	68,1	127,9	173,2	354,0	550,2	8,3	10,4
Productos metálicos, maquinaria, equipos material eléctrico, instrumentos de medida y material de transporte	311,4	231,5	238,0	117,8	124,6	175,0	291,1	363,3	462,9	8,6	8,8
Productos metálicos, maquinaria, equipos, material eléctrico e instrumentos de medida	192,7	146,3	175,6	79,7	75,7	115,6	203,8	267,2	252,2	6,3	4,8
Material de transporte	118,7	85,2	62,4	38,1	49,0	59,5	87,2	96,1	210,7	2,3	4,0
Industria manufacturera no expresada	3,8	2,2	2,3	1,6	2,4	3,8	5,9	6,4	3,9	0,2	0,1
IV. Otros	23,9	27,9	28,0	45,9	64,9	53,4	49,9	58,1	117,6	1,4	2,2
V. Total Exportaciones	1.716,7	1.937,6	1.803,5	1.191,3	1.374,5	2.244,4	2.834,7	4.243,2	5.283,4	100,0	100,0

Fuente: Departamento de Estudios e Informaciones, DIRECON (Febrero 2008) en base a cifras del Banco Central de Chile

RVV/rvv

ANEXO N° 35
IMPORTACIONES DE CHILE DESDE MERCOSUR, SEGÚN TIPO DE BIEN
1999 - 2007

(Cifras en millones de dólares CIF, de cada año y porcentajes)

	1999	2000	2001	2002	2003	2004	2005	2006	2007	Estructura (%)	
										2006	2007
I. Bienes de Consumo	378,2	472,9	443,9	501,7	618,8	793,8	925,7	970,3	2.571,3	10,4	27,4
II. Bienes Intermedios	2.625,7	3.697,3	3.977,8	4.022,5	4.879,3	5.698,8	6.497,2	7.021,4	5.961,4	75,4	63,4
Petróleo	738,5	1.385,1	1.455,8	1.309,8	1.730,7	1.712,8	1.912,3	1.944,0	1.551,2	20,9	16,5
Otros Combustibles y Lubricantes	366,2	495,2	597,5	625,7	808,9	1.033,9	1.107,1	1.159,0	703,5	12,4	7,5
III. Bienes de Capital	298,7	404,3	468,6	460,7	557,0	785,4	1.523,5	1.321,6	868,3	14,2	9,2
IV. Total Importaciones	3.302,6	4.574,4	4.890,3	4.984,8	6.055,2	7.278,0	8.946,3	9.313,2	9.401,0	100,0	100,0

Fuente: Departamento de Estudios e Informaciones, DIRECON (Febrero 2008) en base a cifras del Banco Central de Chile

RVV/rvv

ANEXO N° 36
PRINCIPALES PRODUCTOS EXPORTADOS POR CHILE AL MERCOSUR
2007

(Cifras en millones de dólares FOB y porcentajes)

SACH	Glosa	Monto (FOB)					Estructura (%)				
		Trimestre I	Trimestre II	Trimestre III	Trimestre IV	Acumulado	Trimestre I	Trimestre II	Trimestre III	Trimestre IV	Acumulado
74031100	Cátodos y secciones de cátodos de cobre refinado.	256,2	347,9	369,1	352,9	1.326,0	24,0	27,2	24,9	24,2	25,1
26030000	Minerales de cobre y sus concentrados.	240,2	222,6	237,3	173,7	873,8	22,5	17,4	16,0	11,9	16,5
74081110	Alambres de cobre refinado, de sección transversal inferior o igual a 9,5 mm.	42,5	92,9	114,0	105,9	355,3	4,0	7,3	7,7	7,3	6,7
26131010	Minerales de molibdeno tostados, concentrados.	36,8	39,2	45,4	38,5	159,9	3,5	3,1	3,1	2,6	3,0
87043121	Camionetas con motor de embolo (pistón), de encendido por chispa, con capacidad superior a 1.000 cm ³ .	15,9	28,5	37,7	42,2	124,2	1,5	2,2	2,5	2,9	2,4
29051100	Metanol (alcohol metílico).	31,6	28,0	14,2	44,2	117,9	3,0	2,2	1,0	3,0	2,2
250000	Servicios considerados exportación de conformidad al artículo 17 y siguientes del Tratado de Montevideo.	23,0	19,5	31,9	43,3	117,5	2,2	1,5	2,2	3,0	2,2
3021221	Salmones del atlántico y salmones del danubio enteros.	21,0	20,7	20,3	30,8	92,9	2,0	1,6	1,4	2,1	1,8
72027000	Ferromolibdeno.	12,7	11,4	17,1	20,4	61,5	1,2	0,9	1,2	1,4	1,2
47032100	Pasta química de madera semiblanqueadas o blanqueadas, de coníferas.	13,5	16,2	15,8	13,5	59,0	1,3	1,3	1,1	0,9	1,1
48010010	Papel prensa en bobinas.	15,8	13,4	13,5	12,3	55,0	1,5	1,0	0,9	0,8	1,0
47032910	Pasta química de madera semiblanqueada o blanqueada, de eucaliptus.	12,3	11,6	13,2	12,5	49,6	1,2	0,9	0,9	0,9	0,9
48109210	Cartulinas.	8,8	9,1	11,7	13,3	42,8	0,8	0,7	0,8	0,9	0,8
31059010	Nitrato sódico potásico (salitre).	0,0	17,8	20,7	-	38,5	0,0	1,4	1,4	-	0,7
22042121	Vino cabernet sauvignon, con denominación de origen, en recipientes con capacidad superior a 2 litros.	6,5	10,0	10,4	10,6	37,4	0,6	0,8	0,7	0,7	0,7
73261110	Bolas y artículos similares para mollienda de minerales, forjadas o estampadas por el método de la prensa.	8,1	10,1	8,7	10,4	37,4	0,8	0,8	0,6	0,7	0,7
71069110	Plata en bruto, sin alear.	9,6	6,6	10,2	9,5	36,0	0,9	0,5	0,7	0,7	0,7
87084030	Cajas de cambio y sus partes para vehículos de la partida 87.03.	5,0	6,7	11,3	12,0	35,0	0,5	0,5	0,8	0,8	0,7
28012000	Yodo.	8,6	6,4	9,6	8,4	33,1	0,8	0,5	0,6	0,6	0,6
27101940	Acéites combustibles destilados (gasoil, diesel oil).	5,8	7,5	6,7	10,8	30,8	0,5	0,6	0,5	0,7	0,6
21069020	Preparaciones compuestas no alcohólicas para la fabricación de bebidas.	5,3	3,8	6,8	11,3	27,3	0,5	0,3	0,5	0,8	0,5
8081010	Manzana, variedad richared delicius, fresca.	1,2	4,9	7,0	7,4	20,5	0,1	0,4	0,5	0,5	0,4
3042942	Filetes de salmones del atlántico (salmo salar) y salmones del danubio (hucho hiodon).	5,6	4,2	4,9	5,5	20,3	0,5	0,3	0,3	0,4	0,4
40111000	Neumáticos nuevos de caucho de los tipos utilizados en automóviles de turismo.	3,4	4,6	5,6	5,9	19,6	0,3	0,4	0,4	0,4	0,4
87041090	Los demás volquetes automotores concebidos para utilizarlos fuera de la red de carreteras.	-	3,8	6,3	8,6	18,8	-	0,3	0,4	0,6	0,4
	Total Principales Productos	789,2	947,4	1.049,5	1.003,8	3.789,9	74,1	74,1	70,9	68,9	71,7
	Otros Productos	276,5	331,9	431,5	453,6	1.493,4	25,9	25,9	29,1	31,1	28,3
	Total Exportaciones	1.065,7	1.279,2	1.481,0	1.457,4	5.283,4	100,0	100,0	100,0	100,0	100,0

(*): Corresponden a los 25 productos con mayor monto exportado del periodo, acumulado al 4to trimestre

RVV/rvv

Fuente: Departamento de Estudios e Informaciones, DIRECON (Febrero 2008) en base a cifras del Banco Central de Chile

ANEXO N° 37
PRINCIPALES PRODUCTOS IMPORTADOS POR CHILE DESDE MERCOSUR
2007

(Cifras en millones de dólares CIF y porcentajes)

SACH	Glosa	Monto (CIF)					Estructura (%)				
		Trimestre I	Trimestre II	Trimestre III	Trimestre IV	Acumulado	Trimestre I	Trimestre II	Trimestre III	Trimestre IV	Acumulado
27090010	Acéites crudos de petróleo o de mineral bituminoso con grados api inferior a 25.	126,2	135,6	252,3	276,4	790,5	5,4	6,3	11,0	10,5	8,4
27090020	Acéites crudos de petróleo o de mineral bituminoso con grados api superior o igual a 25.	311,2	106,0	176,6	166,8	760,6	13,4	4,9	7,7	6,4	8,1
27112100	Gas natural en estado gaseoso.	171,6	171,6	83,7	66,6	493,5	7,4	7,9	3,7	2,5	5,2
2013000	Carne de bovinos deshuesada fresca o refrigerada.	70,4	78,5	84,9	111,4	345,2	3,0	3,6	3,7	4,2	3,7
27111200	Propano licuado.	52,8	73,3	53,2	111,0	290,4	2,3	3,4	2,3	4,2	3,1
10059000	Los demás maíz.	34,5	53,9	84,5	99,8	272,8	1,5	2,5	3,7	3,8	2,9
87021091	Los demás vehículos para el transporte de 10 o mas personas, incluido el conductor.	41,8	28,6	46,0	126,2	242,6	1,8	1,3	2,0	4,8	2,6
87032391	Automóviles de turismo, de cilindrada superior a 1500 cm ³ pero inferior o igual a 2000 cm ³ .	33,8	52,6	51,6	47,8	185,8	1,5	2,4	2,3	1,8	2,0
85171200	Teléfonos celulares (móviles) y los de otras redes.	42,5	56,7	24,9	24,2	148,3	1,8	2,6	1,1	0,9	1,6
15179020	Mezclas de aceites vegetales, refinados.	27,6	32,8	36,6	41,6	138,6	1,2	1,5	1,6	1,6	1,5
27111300	Butanos licuado.	17,6	23,6	43,9	29,3	114,3	0,8	1,1	1,9	1,1	1,2
15179010	Mezclas de aceites vegetales, en bruto.	28,9	26,2	24,3	25,6	105,0	1,2	1,2	1,1	1,0	1,1
10019000	Los demás trigo y morcajo (tranquillón).	52,3	20,5	7,3	17,3	97,4	2,2	0,9	0,3	0,7	1,0
23040030	«pellets».	9,6	18,7	25,6	42,3	96,2	0,4	0,9	1,1	1,6	1,0
31021000	Urea, incluso en disolución acuosa.	19,6	16,6	25,6	28,6	90,4	0,8	0,8	1,1	1,1	1,0
87042271	Chasis cabinados de vehículos para el transporte de mercancías, con capacidad superior a 1.000 kg.	17,3	26,4	20,4	26,3	90,3	0,7	1,2	0,9	1,0	1,0
87042351	Chasis cabinados de vehículos para el transporte de mercancías, con capacidad superior a 1.000 kg.	15,9	17,5	21,8	34,2	89,5	0,7	0,8	1,0	1,3	1,0
27111900	Los demás gas de petróleo y demás hidrocarburos.	5,8	12,9	34,3	34,6	87,6	0,2	0,6	1,5	1,3	0,9
39012000	Poliétileno de densidad superior o igual a 0,94, en forma primaria.	23,8	22,3	17,3	19,2	82,7	1,0	1,0	0,8	0,7	0,9
27101122	Gasolina para vehículos terrestres, sin plomo, de 93 octanos.	15,4	33,7	12,1	20,4	81,7	0,7	1,6	0,5	0,8	0,9
87012020	Tractores de carretera para semirremolques, con motor diesel de potencia superior a 15 kW.	13,3	17,5	15,8	21,6	68,2	0,6	0,8	0,7	0,8	0,7
30049010	Los demás medicamentos (excepto los productos de las partidas 30.02.30.05 o 30.02.30.06).	13,2	17,4	16,9	16,4	63,9	0,6	0,8	0,7	0,6	0,7
17019910	Azúcar de caña refinada, en estado sólido.	23,8	3,0	11,4	25,7	63,9	1,0	0,1	0,5	1,0	0,7
72083900	Los demás productos laminados planos de hierro o acero sin alear, enrollados, sin recubrir.	13,0	23,3	14,8	10,0	61,2	0,6	1,1	0,6	0,4	0,7
12010090	Los demás porotos (habas, frijoles, fréjoles) de soja (soja), incluso quebrantados.	16,2	8,6	15,9	19,7	60,4	0,7	0,4	0,7	0,8	0,6
	Total Principales Productos	1.198,0	1.078,0	1.202,1	1.443,0	4.921,2	51,5	49,9	52,4	55,1	52,3
	Otros Productos	1.127,8	1.083,2	1.091,6	1.177,2	4.479,9	48,5	50,1	47,6	44,9	47,7
	Total Importaciones	2.325,8	2.161,2	2.293,7	2.620,2	9.401,0	100,0	100,0	100,0	100,0	100,0

(*): Corresponden a los 25 productos con mayor monto importado del periodo, acumulado al 4to trimestre

RVV/rvv

Fuente: Departamento de Estudios e Informaciones, DIRECON (Febrero 2008) en base a cifras del Banco Central de Chile

ANEXO N° 38
EXPORTACIONES DE CHILE A MÉXICO
CLASIFICADAS DE ACUERDO A LA CIU, 1999 - 2007

(Cifras en millones de dólares FOB, de cada año y porcentajes)

	1999	2000	2001	2002	2003	2004	2005	2006	2007	Estructura (%)	
										2006	2007
I. Agricultura, Fruticultura, Ganadería Silvicultura y Pesca Extractiva	59,9	73,3	78,1	97,7	100,6	110,7	75,8	77,7	86,1	3,4	3,6
Agricultura, fruticultura y ganadería	59,5	65,1	73,2	91,3	91,6	89,9	60,4	72,0	85,4	3,1	3,6
Agricultura	5,0	5,2	6,6	11,6	11,0	7,2	6,0	4,8	8,9	0,2	0,4
Fruticultura	54,0	59,5	66,1	78,6	80,6	82,3	53,9	66,9	76,2	2,9	3,2
Ganadería	0,5	0,4	0,5	1,1	0,0	0,4	0,5	0,3	0,3	0,0	0,0
Silvicultura	0,4	8,2	4,8	6,2	8,5	20,5	15,0	5,2	0,2	0,2	0,0
Pesca Extractiva	0,0	0,0	0,1	0,2	0,4	0,2	0,4	0,4	0,5	0,0	0,0
II. Minería	293,8	348,8	287,8	208,5	212,7	398,7	509,3	1.157,7	1.025,6	50,5	43,4
Cobre	283,9	338,4	274,3	190,2	187,8	280,6	345,6	839,3	679,4	36,6	28,8
Resto	9,9	10,4	13,5	18,3	24,9	118,0	163,7	318,4	346,2	13,9	14,7
III. Industria	267,8	394,5	461,6	599,8	596,7	782,1	980,0	1.034,1	1.230,4	45,1	52,1
Industria alimentaria, bebidas, licores y tabaco	89,9	104,9	137,6	151,9	191,4	300,0	376,0	389,7	453,2	17,0	19,2
Alimentos y alimentos forrajeros	80,4	90,1	124,2	103,1	125,1	214,9	283,7	293,7	423,2	12,8	17,9
Bebidas, líquidos, alcoholes y tabacos	9,5	14,8	13,4	48,8	66,3	85,0	92,3	96,0	30,0	4,2	1,3
Industria textil, prendas de vestir y cuero	24,8	32,3	31,9	36,2	31,3	36,4	38,9	41,4	34,0	1,8	1,4
Textiles y confecciones de prendas de vestir	21,4	26,3	23,4	26,8	25,2	30,2	31,4	33,5	27,5	1,5	1,2
Curtiembre, talabartería, cuero y pieles, calzado	3,4	6,1	8,5	9,3	6,1	6,2	7,4	7,9	6,5	0,3	0,3
Forestales y muebles de madera	18,6	42,1	69,5	118,4	132,7	173,7	242,4	258,7	296,2	11,3	12,5
Celulosa, papel, cartón, editoriales e imprenta	13,2	17,6	21,8	32,3	42,9	50,6	56,0	71,9	83,8	3,1	3,5
Productos químicos básicos y preparados, petróleo y derivados, caucho y plástico	25,3	39,7	57,4	66,5	61,7	77,0	94,0	104,1	98,2	4,5	4,2
Productos de barro, loza y porcelana, vidrio y productos minerales no metálicos	0,3	2,2	0,9	1,1	1,1	1,9	0,8	1,4	2,1	0,1	0,1
Industria básica del hierro y del acero, industria básica de metales no ferrosos	10,0	17,8	32,1	62,1	50,5	69,4	88,3	113,3	180,1	4,9	7,6
Productos metálicos, maquinaria, equipos material eléctrico, instrumentos de medida y material de transporte	81,0	137,7	109,0	130,5	84,5	72,6	82,9	52,2	81,9	2,3	3,5
Productos metálicos, maquinaria, equipos, material eléctrico e instrumentos de medida	8,1	11,5	17,2	24,0	24,0	30,9	28,6	39,7	41,5	1,7	1,8
Material de transporte	72,9	126,1	91,8	106,5	60,5	41,7	54,3	12,4	40,5	0,5	1,7
Industria manufacturera no expresada	4,6	0,3	1,5	0,9	0,6	0,5	0,8	1,6	0,9	0,1	0,0
IV. Otros	1,3	1,4	3,1	6,4	17,0	22,8	19,3	23,6	19,4	1,0	0,8
V. Total Exportaciones	622,8	818,1	830,6	912,4	926,9	1.314,3	1.584,4	2.293,0	2.361,5	100,0	100,0

Fuente: Departamento de Estudios e Informaciones, DIRECON (Febrero 2008) en base a cifras del Banco Central de Chile

RVV/rvv

ANEXO N° 39
IMPORTACIONES DE CHILE DESDE MÉXICO, SEGÚN TIPO DE BIEN
1999 - 2007

(Cifras en millones de dólares CIF, de cada año y porcentajes)

	1999	2000	2001	2002	2003	2004	2005	2006	2007	Estructura (%)	
										2006	2007
I. Bienes de Consumo	226,0	221,8	148,2	121,7	124,7	175,6	231,2	305,2	640,6	30,4	47,5
II. Bienes Intermedios	243,1	277,9	277,0	200,3	189,4	233,2	293,9	278,1	528,1	27,7	39,1
Petróleo	-	-	-	-	-	-	-	-	-	-	-
Otros Combustibles y Lubricantes	1,3	1,2	0,9	10,7	0,7	10,4	9,2	1,3	0,8	0,1	0,1
III. Bienes de Capital	109,7	115,8	107,6	153,3	166,5	211,9	239,2	419,7	180,8	41,8	13,4
IV. Total Importaciones	578,8	615,6	532,8	475,4	480,6	620,6	764,2	1.003,2	1.349,5	100,0	100,0

Fuente: Departamento de Estudios e Informaciones, DIRECON (Febrero 2008) en base a cifras del Banco Central de Chile

RVV/rvv

ANEXO N° 40
PRINCIPALES PRODUCTOS EXPORTADOS POR CHILE A MÉXICO
2007

(Cifras en millones de dólares FOB y porcentajes)

SACH	Glosa	Monto (FOB)					Estructura (%)				
		Trimestre I	Trimestre II	Trimestre III	Trimestre IV	Acumulado	Trimestre I	Trimestre II	Trimestre III	Trimestre IV	Acumulado
74020010	Cobre para el afino.	105,0	184,0	156,4	130,2	575,6	20,9	25,5	27,4	23,0	24,4
26139010	Minerales de molibdeno concentrados, sin tostar.	5,6	27,5	33,2	74,9	141,2	1,1	3,8	5,8	13,2	6,0
44071012	Madera de pino insigne simplemente aserrada.	22,6	31,9	34,8	21,8	111,2	4,5	4,4	6,1	3,8	4,7
71069120	Plata en bruto, aleada.	40,3	50,7	8,4	7,4	106,7	8,0	7,0	1,5	1,3	4,5
74031100	Cátodos y secciones de cátodos de cobre refinado.	24,4	26,8	24,9	26,5	102,6	4,9	3,7	4,4	4,7	4,3
26209920	Cenizas y residuos (excepto de siderurgia) que contengan principalmente plata.	19,2	26,8	15,9	17,6	79,5	3,8	3,7	2,8	3,1	3,4
74040019	Los demás desperdicios y desechos de cobre refinado.	-	11,7	23,7	28,8	64,2	-	1,6	4,2	5,1	2,7
4069010	Gouda y del tipo gouda.	12,5	14,7	9,8	15,7	52,7	2,5	2,0	1,7	2,8	2,2
44123910	Las demás maderas de coníferas	11,8	8,0	15,9	13,3	49,0	2,3	1,1	2,8	2,3	2,1
21069020	Preparaciones compuestas no alcohólicas para la fabricación de bebidas.	4,9	14,7	12,1	11,6	43,3	1,0	2,0	2,1	2,0	1,8
44071013	Madera de pino insigne cepillada ya sea en todas sus caras y cantos o solamente	7,0	12,4	12,7	9,7	41,8	1,4	1,7	2,2	1,7	1,8
26161000	Minerales de plata y sus concentrados.	19,5	3,8	3,9	13,1	40,2	3,9	0,5	0,7	2,3	1,7
4029910	Leche condensada.	6,8	10,8	6,6	7,3	31,5	1,4	1,5	1,2	1,3	1,3
2071411	Pechuga de gallo o gallina, deshuesada, congelada.	6,3	7,0	8,5	6,6	28,3	1,3	1,0	1,5	1,2	1,2
48109210	Cartulinas.	7,5	8,0	5,7	7,1	28,3	1,5	1,1	1,0	1,3	1,2
89020019	Los demás barcos de pesca.	-	27,9	-	-	27,9	-	3,9	-	-	1,2
8061030	Uva, variedad red globe, fresca.	15,4	8,4	1,2	0,3	25,3	3,1	1,2	0,2	0,1	1,1
3042942	Filetes de salmónes del atlántico (salmo salar) y salmónes del danubio (hucho h	6,5	6,9	4,7	6,6	24,7	1,3	1,0	0,8	1,2	1,0
2072710	Pechugas de pavo (gallipavo), congeladas.	6,7	6,7	6,2	3,8	23,4	1,3	0,9	1,1	0,7	1,0
20087011	Duraznos (melocotones) preparados o conservados al natural o en almíbar, en n	4,5	10,5	5,9	2,4	23,2	0,9	1,5	1,0	0,4	1,0
40111000	Neumáticos nuevos de caucho de los tipos utilizados en automóviles de turismo	7,0	4,0	4,2	6,7	21,9	1,4	0,6	0,7	1,2	0,9
71081200	Las demás formas de oro, en bruto, para uso no monetario.	3,7	8,8	4,3	3,4	20,2	0,7	1,2	0,8	0,6	0,9
250000	Servicios considerados exportación de conformidad al artículo 17 y siguientes d	5,4	5,6	3,2	5,2	19,4	1,1	0,8	0,6	0,9	0,8
31059020	Abonos minerales o químicos con los 3 elementos fertilizantes: nitrógeno, potas	7,9	5,4	5,8	0,1	19,1	1,6	0,7	1,0	0,0	0,8
44119310	Tableros de fibra de madera, de densidad superior a 0,5 g/cm3 pero inferior o ig	6,5	4,4	4,1	3,7	18,7	1,3	0,6	0,7	0,6	0,8
	Total Principales Productos	356,9	527,0	412,2	423,7	1.719,8	71,0	73,1	72,2	74,7	72,8
	Otros Productos	145,5	193,9	158,8	143,5	641,7	29,0	26,9	27,8	25,3	27,2
	Total Exportaciones	502,4	721,0	571,0	567,2	2.361,5	100,0	100,0	100,0	100,0	100,0

(*): Corresponden a los 25 productos con mayor monto exportado del periodo, acumulado al 4to trimestre

RVV/rvv

Fuente: Departamento de Estudios e Informaciones, DIRECON (Febrero 2008) en base a cifras del Banco Central de Chile

ANEXO N° 41
PRINCIPALES PRODUCTOS IMPORTADOS POR CHILE DESDE MÉXICO
2007

(Cifras en millones de dólares CIF y porcentajes)

SACH	Glosa	Monto (CIF)					Estructura (%)				
		Trimestre I	Trimestre II	Trimestre III	Trimestre IV	Acumulado	Trimestre I	Trimestre II	Trimestre III	Trimestre IV	Acumulado
85171200	Teléfonos celulares (móviles) y los de otras redes.	70,8	95,1	62,5	86,4	314,9	25,2	26,7	19,4	22,1	23,3
26139010	Minerales de molibdeno concentrados, sin tostar.	40,5	47,1	48,8	50,6	187,0	14,4	13,2	15,1	13,0	13,9
85287220	Los demás aparatos receptores de televisión en colores, de cristal líquido.	5,4	19,6	27,3	26,9	79,3	1,9	5,5	8,5	6,9	5,9
87032391	Automóviles de turismo, de cilindrada superior a 1500 cm3 pero inferior o igual	13,0	19,1	17,3	18,5	67,8	4,6	5,4	5,4	4,7	5,0
87012020	Tractores de carretera para semirremolques, con motor diesel de potencia superi	5,9	14,9	13,2	21,2	55,3	2,1	4,2	4,1	5,4	4,1
31031030	Superfosfatos triples.	8,7	5,2	17,3	5,4	36,6	3,1	1,5	5,4	1,4	2,7
84715000	Unidades de proceso, excepto las de las subpartidas 8471.41 u 8471.49, aunque	5,6	8,5	6,9	7,0	28,1	2,0	2,4	2,1	1,8	2,1
85287100	Aparatos receptores de televisión, incluso con aparato receptor de radiodifusión	4,1	5,0	1,2	6,5	16,8	1,5	1,4	0,4	1,7	1,2
85287210	Los demás aparatos receptores de televisión en colores, de tubos de rayos catód	1,8	5,5	3,7	5,3	16,2	0,6	1,5	1,1	1,4	1,2
87043121	Camionetas con motor de embolo (pistón), de encendido por chispa, con capacid	3,2	3,0	4,7	3,6	14,5	1,2	0,8	1,4	0,9	1,1
25231000	Cementos sin pulverizar («clinker»).	3,9	3,2	-	7,3	14,4	1,4	0,9	-	1,9	1,1
30049010	Los demás medicamentos (excepto los productos de las partidas 30.02 30.05 o 3	2,7	3,7	3,6	4,2	14,2	1,0	1,0	1,1	1,1	1,1
72142000	Barras de hierro o acero sin alea, con muescas, cordones, surcos o relieves, pro	11,6	-	-	-	11,6	4,1	-	-	-	0,9
85444991	Conductores eléctricos de cobre, para una tensión inferior o igual a 80 v.	2,5	2,4	3,2	2,5	10,6	0,9	0,7	1,0	0,6	0,8
82121010	Máquinas de afeitar desechables.	3,1	3,5	2,8	1,0	10,4	1,1	1,0	0,9	0,2	0,8
32061110	Pigmentos con un contenido de dióxido de titanio superior o igual al 80% en pes	2,5	1,4	2,3	3,6	9,8	0,9	0,4	0,7	0,9	0,7
33051000	Champues.	1,9	2,5	2,4	2,7	9,5	0,7	0,7	0,7	0,7	0,7
31031090	Los demás superfosfatos, excepto los simples, dobles y triples.	-	9,4	0,0	-	9,4	-	2,6	0,0	-	0,7
85235200	Tarjetas inteligentes («smart cards»).	1,6	3,0	1,4	3,0	9,0	0,6	0,8	0,4	0,8	0,7
33072000	Desodorantes corporales y antitranspirantes.	1,9	2,1	1,6	2,6	8,2	0,7	0,6	0,5	0,7	0,6
87079099	Las demás carrocerías para vehículos destinados al transporte de mercancías, ex	0,6	4,4	1,7	1,2	7,9	0,2	1,2	0,5	0,3	0,6
85177000	Partes de aparatos para la recepción, conversión y transmisión o regeneración de	1,6	0,9	1,3	3,7	7,4	0,6	0,3	0,4	0,9	0,5
72172000	Alambre de hierro o acero sin alea, cincado.	0,3	1,1	3,3	1,9	6,7	0,1	0,3	1,0	0,5	0,5
85176900	Los demás aparatos para la recepción, conversión y transmisión o regeneración	0,1	0,1	0,0	6,5	6,6	0,0	0,0	0,0	1,7	0,5
19011010	Preparaciones para la alimentación infantil acondicionadas para la venta al por r	0,7	1,3	1,5	2,4	5,9	0,3	0,4	0,5	0,6	0,4
	Total Principales Productos	194,1	261,8	228,1	273,9	958,0	69,1	73,6	70,7	70,1	71,0
	Otros Productos	86,6	93,9	94,3	116,7	391,5	30,9	26,4	29,3	29,9	29,0
	Total Importaciones	280,7	355,7	322,5	390,6	1.349,5	100,0	100,0	100,0	100,0	100,0

(*): Corresponden a los 25 productos con mayor monto importado del periodo, acumulado al 4to trimestre

RVV/rvv

Fuente: Departamento de Estudios e Informaciones, DIRECON (Febrero 2008) en base a cifras del Banco Central de Chile

ANEXO N° 42
EXPORTACIONES DE CHILE A ALADI
CLASIFICADAS DE ACUERDO A LA CIU, 1999 - 2007

(Cifras en millones de dólares FOB, de cada año y porcentajes)

	1999	2000	2001	2002	2003	2004	2005	2006	2007	Estructura (%)	
										2006	2007
I. Agricultura, Fruticultura, Ganadería Silvicultura y Pesca Extractiva	274,2	282,0	284,1	253,3	237,6	268,9	261,3	301,8	397,4	3,5	3,9
Agricultura, fruticultura y ganadería	272,1	272,2	277,8	245,7	227,1	246,6	244,1	294,4	393,4	3,4	3,9
Agricultura	40,6	42,3	31,6	30,1	30,9	34,9	27,4	30,7	38,7	0,4	0,4
Fruticultura	221,4	221,8	234,6	208,6	191,5	203,1	204,2	253,0	346,6	2,9	3,4
Ganadería	10,1	8,1	11,5	7,0	4,7	8,6	12,5	10,8	8,1	0,1	0,1
Silvicultura	1,8	9,6	5,9	7,2	9,5	21,7	16,3	6,7	3,3	0,1	0,0
Pesca Extractiva	0,3	0,2	0,5	0,4	1,1	0,6	0,9	0,7	0,7	0,0	0,0
II. Minería	735,5	996,8	866,5	620,6	717,7	1.455,0	1.795,9	3.416,3	3.650,9	39,2	36,0
Cobre	666,2	911,4	778,6	498,1	579,0	1.142,7	1.298,1	2.796,7	2.999,6	32,1	29,6
Resto	69,3	85,4	87,8	122,5	138,7	312,2	497,8	619,6	651,3	7,1	6,4
III. Industria	2.187,6	2.467,9	2.564,5	2.329,9	2.433,2	3.057,6	3.900,4	4.829,5	5.815,8	55,4	57,4
Industria alimentaria, bebidas, licores y tabaco	604,4	611,7	692,3	628,8	635,2	845,6	998,4	1.160,6	1.468,7	13,3	14,5
Alimentos y alimentos forrajeros	502,9	509,8	586,2	338,8	357,6	518,5	643,5	741,1	1.242,1	8,5	12,3
Bebidas, líquidos, alcoholes y tabacos	101,6	101,9	106,1	290,0	277,6	327,1	354,9	419,5	226,6	4,8	2,2
Industria textil, prendas de vestir y cuero	122,1	134,1	120,0	96,1	97,2	120,2	130,6	132,0	144,1	1,5	1,4
Textiles y confecciones de prendas de vestir	107,4	121,2	106,0	82,2	87,4	106,9	117,0	118,7	129,7	1,4	1,3
Curtiembre, talabartería, cuero y pieles, calzado	14,7	12,8	14,0	14,0	9,8	13,3	13,6	13,3	14,4	0,2	0,1
Forestales y muebles de madera	69,6	94,5	119,3	158,3	173,5	220,6	299,6	347,0	420,0	4,0	4,1
Celulosa, papel, cartón, editoriales e imprenta	387,7	444,7	404,6	341,4	345,1	437,1	493,1	582,5	649,6	6,7	6,4
Productos químicos básicos y preparados, petróleo y derivados, caucho y plástico	377,2	566,6	595,4	546,3	632,1	719,9	998,1	1.228,4	1.212,1	14,1	12,0
Productos de barro, loza y porcelana, vidrio y productos minerales no metálicos	29,9	31,2	32,7	26,5	32,1	36,7	41,1	43,3	67,6	0,5	0,7
Industria básica del hierro y del acero, industria básica de metales no ferrosos	95,7	110,0	129,6	142,3	161,7	250,2	346,0	592,1	910,2	6,8	9,0
Productos metálicos, maquinaria, equipos material eléctrico, instrumentos de medida y material de transporte	489,1	470,1	464,2	384,8	350,2	419,4	583,4	730,9	934,2	8,4	9,2
Productos metálicos, maquinaria, equipos, material eléctrico e instrumentos de medida	283,9	240,0	277,7	197,4	186,9	262,0	405,3	577,4	603,0	6,6	6,0
Material de transporte	205,2	230,1	186,5	187,3	163,3	157,4	178,2	153,5	331,3	1,8	3,3
Industria manufacturera no expresada	11,8	5,0	6,4	5,5	6,0	7,8	10,1	12,7	9,3	0,1	0,1
IV. Otros	38,2	44,7	51,1	74,3	97,1	120,7	131,8	171,3	263,4	2,0	2,6
V. Total Exportaciones	3.235,6	3.791,5	3.766,2	3.278,1	3.485,5	4.902,2	6.089,4	8.718,9	10.127,5	100,0	100,0

Fuente: Departamento de Estudios e Informaciones, DIRECON (Febrero 2008) en base a cifras del Banco Central de Chile

RVV/rvv

ANEXO N° 43
IMPORTACIONES DE CHILE DESDE ALADI, SEGÚN TIPO DE BIEN
1999 - 2007

(Cifras en millones de dólares CIF, de cada año y porcentajes)

	1999	2000	2001	2002	2003	2004	2005	2006	2007	Estructura (%)	
										2006	2007
I. Bienes de Consumo	743,1	850,6	757,0	761,0	869,6	1.121,6	1.331,0	1.493,4	3.441,6	11,7	24,3
II. Bienes Intermedios	3.305,2	4.566,3	4.705,0	4.660,6	5.681,3	6.956,2	8.372,4	9.532,5	9.639,6	74,6	68,2
Petróleo	868,8	1.584,0	1.560,2	1.397,7	1.907,9	1.961,5	2.239,4	2.826,1	2.937,4	22,1	20,8
Otros Combustibles y Lubricantes	416,5	568,8	628,3	690,6	856,7	1.105,0	1.170,3	1.219,7	930,0	9,5	6,6
III. Bienes de Capital	418,9	530,4	585,3	617,7	730,0	1.003,7	1.772,2	1.749,3	1.056,4	13,7	7,5
IV. Total Importaciones	4.467,2	5.947,3	6.047,3	6.039,3	7.280,9	9.081,6	11.475,6	12.775,2	14.137,6	100,0	100,0

Fuente: Departamento de Estudios e Informaciones, DIRECON (Febrero 2008) en base a cifras del Banco Central de Chile

RVV/rvv

ANEXO N° 44
PRINCIPALES PRODUCTOS EXPORTADOS POR CHILE A ALADI
2007

(Cifras en millones de dólares FOB y porcentajes)

SACH	Glosa	Monto (FOB)					Estructura (%)				
		Trimestre I	Trimestre II	Trimestre III	Trimestre IV	Acumulado	Trimestre I	Trimestre II	Trimestre III	Trimestre IV	Acumulado
74031100	Cátodos y secciones de cátodos de cobre refinado.	294,7	392,7	414,8	402,7	1.504,9	13,9	15,1	15,5	14,7	14,9
26030000	Minerales de cobre y sus concentrados.	261,1	222,6	237,3	175,5	896,5	12,3	8,6	8,9	6,4	8,9
74020010	Cobre para el afino.	105,0	184,0	156,4	130,2	575,6	5,0	7,1	5,9	4,8	5,7
74081110	Alambres de cobre refinado, de sección transversal inferior o igual a 9,5 mm.	51,6	104,2	125,8	118,9	400,5	2,4	4,0	4,7	4,3	4,0
250000	Servicios considerados exportación de conformidad al artículo 17 y siguientes d	60,8	54,5	49,3	98,8	263,4	2,9	2,1	1,8	3,6	2,6
26131010	Minerales de molibdeno tostados, concentrados.	36,8	44,9	45,4	38,5	165,5	1,7	1,7	1,7	1,4	1,6
27101940	Aceites combustibles destilados (gasoil, diesel oil).	37,6	19,2	37,2	53,5	147,4	1,8	0,7	1,4	2,0	1,5
26139010	Minerales de molibdeno concentrados, sin tostar.	5,6	27,5	33,3	74,9	141,4	0,3	1,1	1,2	2,7	1,4
21069020	Preparaciones compuestas no alcohólicas para la fabricación de bebidas.	26,7	33,0	35,0	44,3	139,1	1,3	1,3	1,3	1,6	1,4
87043121	Camionetas con motor de embolo (pistón), de encendido por chispa, con capaci	16,5	29,3	38,1	42,9	126,7	0,8	1,1	1,4	1,6	1,3
48109210	Cartulinas.	26,4	29,9	32,8	35,8	124,8	1,2	1,1	1,2	1,3	1,2
48010010	Papel prensa en bobinas.	33,7	29,5	30,1	28,7	122,1	1,6	1,1	1,1	1,0	1,2
29051100	Metanol (alcohol metílico).	32,1	29,0	14,2	45,2	120,5	1,5	1,1	0,5	1,7	1,2
44071012	Madera de pino insigne simplemente aserrada.	23,5	33,1	36,2	24,3	117,1	1,1	1,3	1,4	0,9	1,2
71069120	Plata en bruto, aleada.	40,3	50,7	8,4	7,4	106,7	1,9	1,9	0,3	0,3	1,1
47032100	Pasta química de madera semiblanqueada o blanqueada, de coníferas.	22,5	26,4	26,8	23,3	99,0	1,1	1,0	1,0	0,8	1,0
3021221	Salmones del atlántico y salmones del danubio enteros.	21,4	21,0	20,6	31,1	94,1	1,0	0,8	0,8	1,1	0,9
47032910	Pasta química de madera semiblanqueada o blanqueada, de eucalipto.	19,3	20,3	23,2	20,5	83,3	0,9	0,8	0,9	0,7	0,8
26209920	Cenizas y residuos (excepto de siderurgia) que contengan principalmente plata.	19,2	26,8	15,9	17,6	79,5	0,9	1,0	0,6	0,6	0,8
72027000	Ferromolibdeno.	13,7	12,6	20,2	23,9	70,3	0,6	0,5	0,8	0,9	0,7
74040019	Los demás desperdicios y desechos de cobre refinado.	0,7	12,7	25,7	30,1	69,1	0,0	0,5	1,0	1,1	0,7
22042121	Vino cabernet sauvignon, con denominación de origen, en recipientes con capaci	9,4	15,4	17,7	16,5	59,0	0,4	0,6	0,7	0,6	0,6
87084030	Cajas de cambio y sus partes para vehículos de la partida 87.03.	8,1	11,4	18,9	17,9	56,3	0,4	0,4	0,7	0,7	0,6
4069010	Gouda y del tipo gouda.	12,5	14,7	9,8	18,5	55,4	0,6	0,6	0,4	0,7	0,5
44123910	Las demás maderas de coníferas	13,8	9,4	17,4	14,6	55,2	0,7	0,4	0,7	0,5	0,5
	Total Principales Productos	1.193,2	1.454,4	1.490,4	1.535,5	5.673,5	56,3	55,9	55,8	56,1	56,0
	Otros Productos	924,8	1.145,8	1.179,4	1.204,0	4.454,0	43,7	44,1	44,2	43,9	44,0
	Total Exportaciones	2.117,9	2.600,2	2.669,8	2.739,5	10.127,5	100,0	100,0	100,0	100,0	100,0

(*): Corresponden a los 25 productos con mayor monto exportado del periodo, acumulado al 4to trimestre

RVV/rvv

Fuente: Departamento de Estudios e Informaciones, DIRECON (Febrero 2008) en base a cifras del Banco Central de Chile

ANEXO N° 45
PRINCIPALES PRODUCTOS IMPORTADOS POR CHILE DESDE ALADI
2007

(Cifras en millones de dólares CIF y porcentajes)

SACH	Glosa	Monto (CIF)					Estructura (%)				
		Trimestre I	Trimestre II	Trimestre III	Trimestre IV	Acumulado	Trimestre I	Trimestre II	Trimestre III	Trimestre IV	Acumulado
27090010	Aceites crudos de petróleo o de mineral bituminoso con grados api inferior a 25	356,2	360,9	466,8	628,7	1.812,6	11,1	10,8	13,6	15,1	12,8
27090020	Aceites crudos de petróleo o de mineral bituminoso con grados api superior o ig	352,3	183,0	238,7	350,7	1.124,8	11,0	5,5	6,9	8,4	8,0
26139010	Minerales de molibdeno concentrados, sin tostar.	120,9	215,0	270,9	247,1	853,9	3,8	6,5	7,9	5,9	6,0
27112100	Gas natural en estado gaseoso.	171,6	171,6	83,7	66,6	493,5	5,3	5,1	2,4	1,6	3,5
85171200	Teléfonos celulares (móviles) y los de otras redes.	114,1	151,9	87,4	110,6	464,0	3,6	4,6	2,5	2,7	3,3
20130000	Carne de bovinos deshuesada fresca o refrigerada.	70,4	78,5	84,9	111,4	345,2	2,2	2,4	2,5	2,7	2,4
27111200	Propano licuado.	52,8	76,2	62,9	111,0	303,0	1,6	2,3	1,8	2,7	2,1
10059000	Los demás maíz.	34,7	54,5	84,6	99,8	273,6	1,1	1,6	2,5	2,4	1,9
87032391	Automóviles de turismo, de cilindrada superior a 1500 cm3 pero inferior o igual	46,7	71,8	68,9	67,5	255,0	1,5	2,2	2,0	1,6	1,8
87021091	Los demás vehículos para el transporte de 10 o mas personas, incluido el condu	41,8	28,6	46,0	126,2	242,6	1,3	0,9	1,3	3,0	1,7
26030000	Minerales de cobre y sus concentrados.	24,1	66,6	0,2	83,7	174,6	0,7	2,0	0,0	2,0	1,2
27011220	Hulla bituminosa para uso térmico, incluso pulverizada, pero sin aglomerar.	15,9	44,4	48,4	63,5	172,2	0,5	1,3	1,4	1,5	1,2
15179020	Mezclas de aceites vegetales, refinados.	27,8	33,0	36,8	42,3	139,9	0,9	1,0	1,1	1,0	1,0
87012020	Tractores de carretera para semirremolques, con motor diesel de potencia superi	19,2	32,4	29,0	42,8	123,5	0,6	1,0	0,8	1,0	0,9
27111300	Butanos licuado.	17,6	23,6	43,9	29,3	114,3	0,5	0,7	1,3	0,7	0,8
17019910	Azúcar de caña refinada, en estado solido.	34,1	12,6	22,2	41,9	110,8	1,1	0,4	0,6	1,0	0,8
15179010	Mezclas de aceites vegetales, en bruto.	28,9	26,2	24,3	25,6	105,0	0,9	0,8	0,7	0,6	0,7
23040030	«pellets».	11,9	19,7	26,8	44,0	102,5	0,4	0,6	0,8	1,1	0,7
10019000	Los demás trigo y morcajo (tranquillón).	52,3	20,5	7,3	17,3	97,4	1,6	0,6	0,2	0,4	0,7
87042351	Chasis cabinados de vehículos para el transporte de mercancías, con capacidad d	16,3	19,4	22,7	36,2	94,6	0,5	0,6	0,7	0,9	0,7
87042271	Chasis cabinados de vehículos para el transporte de mercancías, con capacidad d	17,6	26,6	20,6	26,7	91,5	0,5	0,8	0,6	0,6	0,6
31021000	Úrea, incluso en disolución acuosa.	19,6	16,6	25,6	28,6	90,4	0,6	0,5	0,7	0,7	0,6
30049010	Los demás medicamentos (excepto los productos de las partidas 30.02 30.05 o 3	18,2	24,3	23,8	23,6	89,9	0,6	0,7	0,7	0,6	0,6
27111900	Los demás gas de petróleo y demás hidrocarburos.	5,8	12,9	34,3	34,6	87,6	0,2	0,4	1,0	0,8	0,6
39012000	Poliuretano de densidad superior o igual a 0,94, en forma primaria.	24,1	22,4	17,9	19,4	83,7	0,8	0,7	0,5	0,5	0,6
	Total Principales Productos	1.694,8	1.793,2	1.879,0	2.479,1	7.846,0	52,7	53,8	54,7	59,7	55,5
	Otros Productos	1.518,8	1.538,5	1.559,2	1.675,1	6.291,6	47,3	46,2	45,3	40,3	44,5
	Total Importaciones	3.213,6	3.331,7	3.438,1	4.154,2	14.137,6	100,0	100,0	100,0	100,0	100,0

(*): Corresponden a los 25 productos con mayor monto importado del periodo, acumulado al 4to trimestre

RVV/rvv

Fuente: Departamento de Estudios e Informaciones, DIRECON (Febrero 2008) en base a cifras del Banco Central de Chile

ANEXO N° 46
EXPORTACIONES DE CHILE A ESTADOS UNIDOS
CLASIFICADAS DE ACUERDO A LA CIU, 1999 - 2007

(Cifras en millones de dólares FOB, de cada año y porcentajes)

	1999	2000	2001	2002	2003	2004	2005	2006	2007	Estructura (%)	
										2006	2007
I. Agricultura, Fruticultura, Ganadería Silvicultura y Pesca Extractiva	777,7	775,2	697,1	843,7	951,2	995,0	1.083,1	1.135,5	1.304,0	12,2	14,9
Agricultura, fruticultura y ganadería	773,0	771,2	691,8	838,3	945,3	988,6	1.074,3	1.127,1	1.297,0	12,1	14,8
Agricultura	110,3	115,9	98,4	86,2	95,1	97,3	112,6	131,9	156,7	1,4	1,8
Fruticultura	655,5	651,0	588,9	743,9	833,6	886,3	956,3	992,4	1.137,2	10,7	13,0
Ganadería	7,3	4,3	4,5	8,2	16,7	4,9	5,4	2,7	3,1	0,0	0,0
Silvicultura	1,0	1,9	1,8	3,0	3,0	3,2	3,6	5,0	3,4	0,1	0,0
Pesca Extractiva	3,7	2,2	3,6	2,3	2,9	3,2	5,2	3,4	3,6	0,0	0,0
II. Minería	840,2	811,3	922,2	909,9	610,5	1.176,0	2.507,3	4.792,4	4.193,1	51,6	47,9
Cobre	600,8	598,3	691,7	727,9	395,5	788,7	1.738,0	4.017,4	3.162,7	43,2	36,2
Resto	239,3	213,0	230,5	182,0	215,0	387,3	769,3	775,0	1.030,4	8,3	11,8
III. Industria	1.445,9	1.569,2	1.698,8	1.879,2	2.109,4	2.618,2	2.892,0	3.288,7	3.153,1	35,4	36,1
Industria alimentaria, bebidas, licores y tabaco	647,5	728,9	716,8	762,5	949,5	1.038,1	1.100,8	1.355,5	1.442,2	14,6	16,5
Alimentos y alimentos forrajeros	534,0	603,4	587,5	569,7	735,9	783,8	847,6	1.069,6	1.255,4	11,5	14,4
Bebidas, líquidos, alcoholes y tabacos	113,5	125,5	129,3	192,8	213,6	254,2	253,2	285,9	186,8	3,1	2,1
Industria textil, prendas de vestir y cuero	10,1	10,1	15,1	11,8	15,0	30,5	30,1	33,8	26,0	0,4	0,3
Textiles y confecciones de prendas de vestir	9,1	8,3	14,2	11,0	14,2	29,4	29,3	33,3	25,1	0,4	0,3
Curtiembre, talabartería, cuero y pieles, calzado	1,0	1,8	0,9	0,8	0,8	1,1	0,8	0,5	0,9	0,0	0,0
Forestales y muebles de madera	470,6	437,2	494,5	602,3	616,5	964,6	905,1	1.034,7	773,8	11,1	8,8
Celulosa, papel, cartón, editoriales e imprenta	16,9	24,1	12,8	13,8	20,8	26,9	37,5	42,6	51,9	0,5	0,6
Productos químicos básicos y preparados, petróleo y derivados, caucho y plástico	145,5	220,6	314,5	333,4	349,1	380,8	624,5	494,4	396,3	5,3	4,5
Productos de barro, loza y porcelana, vidrio y productos minerales no metálicos	20,1	13,1	14,5	15,7	20,3	22,0	26,8	34,4	26,6	0,4	0,3
Industria básica del hierro y del acero, industria básica de metales no ferrosos	39,1	38,6	25,3	36,1	31,1	43,8	46,4	159,8	250,8	1,7	2,9
Productos metálicos, maquinaria, equipos material eléctrico, instrumentos de medida y material de transporte	93,4	93,8	103,1	100,1	104,9	109,6	118,3	131,0	183,4	1,4	2,1
Productos metálicos, maquinaria, equipos, material eléctrico e instrumentos de medida	77,5	75,9	86,9	89,6	89,4	88,8	103,7	107,5	134,5	1,2	1,5
Material de transporte	15,8	18,0	16,2	10,5	15,5	20,8	14,6	23,6	48,9	0,3	0,6
Industria manufacturera no expresada	2,8	2,7	2,3	3,4	2,2	2,0	2,6	2,5	2,1	0,0	0,0
IV. Otros	23,7	28,0	33,5	31,9	34,6	45,3	49,2	73,9	94,5	0,8	1,1
V. Total Exportaciones	3.087,5	3.183,7	3.351,7	3.664,7	3.705,7	4.834,5	6.531,6	9.290,5	8.744,7	100,0	100,0

Fuente: Departamento de Estudios e Informaciones, DIRECON (Febrero 2008) en base a cifras del Banco Central de Chile

RVV/rvv

ANEXO N° 47
IMPORTACIONES DE CHILE DESDE ESTADOS UNIDOS, SEGÚN TIPO DE BIEN
1999 - 2007

(Cifras en millones de dólares CIF, de cada año y porcentajes)

	1999	2000	2001	2002	2003	2004	2005	2006	2007	Estructura (%)	
										2006	2007
I. Bienes de Consumo	251,5	279,1	233,9	214,0	204,1	234,0	279,3	350,6	476,8	6,3	6,5
II. Bienes Intermedios	1.670,2	1.741,1	1.567,5	1.463,4	1.584,9	2.101,9	3.066,4	3.650,9	5.050,5	65,3	69,3
Petróleo	-	-	0,0	0,0	0,0	0,0	0,0	0,0	0,0	0,0	0,0
Otros Combustibles y Lubricantes	90,2	139,8	105,7	97,7	92,5	354,8	1.103,1	1.263,7	1.757,7	22,6	24,1
III. Bienes de Capital	1.100,8	1.318,3	1.087,2	891,2	787,6	1.066,3	1.377,0	1.590,5	1.763,5	28,4	24,2
IV. Total Importaciones	3.022,5	3.338,4	2.888,6	2.568,6	2.576,5	3.402,2	4.722,6	5.592,1	7.290,8	100,0	100,0

Fuente: Departamento de Estudios e Informaciones, DIRECON (Febrero 2008) en base a cifras del Banco Central de Chile

RVV/rvv

ANEXO N° 48
PRINCIPALES PRODUCTOS EXPORTADOS POR CHILE A ESTADOS UNIDOS
2007

(Cifras en millones de dólares FOB y porcentajes)

SACH	Glosa	Monto (FOB)					Estructura (%)				
		Trimestre I	Trimestre II	Trimestre III	Trimestre IV	Acumulado	Trimestre I	Trimestre II	Trimestre III	Trimestre IV	Acumulado
74031100	Cátodos y secciones de cátodos de cobre refinado.	430,2	707,9	692,3	596,1	2.426,5	18,9	31,1	32,0	29,3	27,7
74020010	Cobre para el afino.	125,4	117,0	170,7	168,4	581,5	5,5	5,1	7,9	8,3	6,7
3041942	Filetes de salmónes del atlántico (salmo salar) y salmónes del danubio (hucho h	145,4	133,5	106,1	109,0	494,0	6,4	5,9	4,9	5,4	5,6
26139010	Minerales de molibdeno concentrados, sin tostar.	166,4	89,3	89,1	49,6	394,4	7,3	3,9	4,1	2,4	4,5
71081200	Las demás formas de oro, en bruto, para uso no monetario.	72,8	73,4	77,9	86,5	310,6	3,2	3,2	3,6	4,3	3,6
44091022	Perfiles y molduras, para muebles, marcos y decorados interiores, conducciones	48,5	45,1	49,7	46,4	189,7	2,1	2,0	2,3	2,3	2,2
8061010	Uva, variedad thompson seedless (sultana), fresca.	105,0	27,8	15,5	12,0	160,2	4,6	1,2	0,7	0,6	1,8
74031900	Los demás cobres refinados, en bruto.	34,0	54,1	33,1	33,4	154,6	1,5	2,4	1,5	1,6	1,8
8061020	Uva, variedad flame seedless, fresca.	98,2	7,7	16,6	14,7	137,1	4,3	0,3	0,8	0,7	1,6
8044010	Palta, variedad hass, fresca o seca.	36,0	15,1	29,5	49,2	129,8	1,6	0,7	1,4	2,4	1,5
3049943	Trozos de salmónes del atlántico y salmónes del danubio, congelados.	25,7	30,9	31,3	33,8	121,5	1,1	1,4	1,4	1,7	1,4
28012000	Yodo.	30,2	21,3	25,9	27,5	104,7	1,3	0,9	1,2	1,4	1,2
8061050	Uva, variedad crimson seedless, fresca.	22,5	54,3	11,8	13,9	102,4	1,0	2,4	0,5	0,7	1,2
74040019	Los demás desperdicios y desechos de cobre refinado.	27,0	25,2	7,5	42,3	102,0	1,2	1,1	0,3	2,1	1,2
27101129	Las demás gasolinas, excepto para aviación.	30,5	-	48,9	18,8	98,2	1,3	-	2,3	0,9	1,1
44071012	Madera de pino insigne simplemente aserrada.	26,0	24,0	25,2	20,0	95,2	1,1	1,1	1,2	1,0	1,1
8104020	Arándanos azules o blueberry, frescos.	56,9	13,1	3,4	20,9	94,3	2,5	0,6	0,2	1,0	1,1
250000	Servicios considerados exportación de conformidad al artículo 17 y siguientes d	20,4	17,8	22,6	33,3	94,1	0,9	0,8	1,0	1,6	1,1
10051010	Maíz híbridos para siembra	11,6	76,4	1,6	3,2	92,8	0,5	3,4	0,1	0,2	1,1
72027000	Ferromolibdeno.	18,9	21,1	30,6	21,5	92,1	0,8	0,9	1,4	1,1	1,1
44123910	Las demás maderas de coníferas	24,5	21,0	24,8	18,9	89,2	1,1	0,9	1,1	0,9	1,0
71069120	Plata en bruto, aleada.	29,0	30,8	16,4	12,0	88,2	1,3	1,4	0,8	0,6	1,0
3042942	Filetes de salmónes del atlántico (salmo salar) y salmónes del danubio (hucho h	21,9	21,5	22,7	17,4	83,6	1,0	0,9	1,0	0,9	1,0
8061090	Las demás uvas frescas.	38,9	13,8	6,6	12,1	71,4	1,7	0,6	0,3	0,6	0,8
44119320	Tableros de fibra de madera, de densidad superior a 0,5 g/cm3 pero inferior o ig	16,5	17,6	22,6	14,3	71,0	0,7	0,8	1,0	0,7	0,8
	Total Principales Productos	1.662,4	1.659,6	1.582,3	1.475,0	6.379,2	73,0	73,0	73,2	72,6	73,0
	Otros Productos	613,6	613,6	580,7	557,5	2.365,4	27,0	27,0	26,8	27,4	27,0
	Total Exportaciones	2.276,0	2.273,2	2.163,0	2.032,5	8.744,7	100,0	100,0	100,0	100,0	100,0

(*): Corresponden a los 25 productos con mayor monto exportado del periodo, acumulado al 4to trimestre

RVV/rvv

Fuente: Departamento de Estudios e Informaciones, DIRECON (Febrero 2008) en base a cifras del Banco Central de Chile

ANEXO N° 49
PRINCIPALES PRODUCTOS IMPORTADOS POR CHILE DESDE ESTADOS UNIDOS
2007

(Cifras en millones de dólares CIF y porcentajes)

SACH	Glosa	Monto (CIF)					Estructura (%)				
		Trimestre I	Trimestre II	Trimestre III	Trimestre IV	Acumulado	Trimestre I	Trimestre II	Trimestre III	Trimestre IV	Acumulado
27101940	Aceites combustibles destilados (gasoil, diesel oil).	176,6	250,6	515,1	309,7	1.252,1	11,8	15,0	24,6	15,3	17,2
87041090	Los demás volquetes automotores concebidos para utilizarlos fuera de la red de	71,7	47,5	97,0	82,4	298,6	4,8	2,8	4,6	4,1	4,1
27101123	Gasolina para vehículos terrestres, sin plomo, de 97 octanos.	54,4	29,9	35,7	97,6	217,6	3,6	1,8	1,7	4,8	3,0
10019000	Los demás trigo y morcajo (tranquillón).	8,5	18,5	54,4	56,9	138,3	0,6	1,1	2,6	2,8	1,9
26131010	Minerales de molibdeno tostados, concentrados.	26,4	66,0	42,4	-	134,8	1,8	3,9	2,0	-	1,8
10059000	Los demás maíz.	40,1	0,1	0,0	39,3	79,5	2,7	0,0	0,0	1,9	1,1
84295110	Cargadores frontales.	23,1	23,0	16,6	15,9	78,5	1,5	1,4	0,8	0,8	1,1
27101961	Aceites básicos.	17,5	19,6	19,5	15,5	72,1	1,2	1,2	0,9	0,8	1,0
87089990	Las demás partes y accesorios de vehículos automóviles de las partidas 87.01 a	16,8	22,4	17,9	8,4	65,4	1,1	1,3	0,9	0,4	0,9
84314990	Las demás partes identificables como destinadas, exclusiva o principalmente, pa	14,2	15,9	15,3	18,8	64,2	0,9	1,0	0,7	0,9	0,9
84295290	Las demás máquinas cuya superestructura pueda girar 360 grados, excepto las e	16,0	14,8	15,1	17,7	63,7	1,1	0,9	0,7	0,9	0,9
87032491	Automóviles de turismo, de cilindrada superior a 3000 cm3.	12,5	16,7	16,6	14,8	60,6	0,8	1,0	0,8	0,7	0,8
39011020	Poliétileno de densidad inferior a 0,94, lineal, en forma primaria.	4,2	15,0	19,6	21,5	60,3	0,3	0,9	0,9	1,1	0,8
27101951	Acetate combustible residual pesado, fuel oil 6.	-	-	21,7	36,9	58,6	-	-	1,0	1,8	0,8
23031000	Residuos de la industria del almidón y residuos similares.	11,8	10,4	17,9	15,3	55,4	0,8	0,6	0,9	0,8	0,8
84715000	Unidades de proceso, excepto las de las subpartidas 8471.41 u 8471.49, aunque	12,7	11,4	13,4	16,9	54,4	0,8	0,7	0,6	0,8	0,7
39012000	Poliétileno de densidad superior o igual a 0,94, en forma primaria.	11,4	14,3	11,2	16,2	53,1	0,8	0,9	0,5	0,8	0,7
48041110	Papel crudo.	11,4	9,6	14,2	15,8	50,9	0,8	0,6	0,7	0,8	0,7
84713000	Máquinas automáticas para tratamiento o procesamiento de datos, portátiles, de	7,2	10,5	12,0	15,1	44,7	0,5	0,6	0,6	0,7	0,6
40116910	Los demás neumáticos, con altos relieves en forma de taco, ángulo o similares, e	10,7	11,6	9,7	12,2	44,2	0,7	0,7	0,5	0,6	0,6
84733000	Partes y accesorios de máquinas de la partida 84.71.	11,4	13,1	9,4	10,0	44,0	0,8	0,8	0,4	0,5	0,6
28151200	Hidróxido de sodio (sosa o soda caustica) en disolución acuosa (lejía de sosa o s	10,0	7,3	12,9	12,2	42,4	0,7	0,4	0,6	0,6	0,6
28362020	Carbonato de ceniza de soda pesada.	8,6	10,0	10,4	13,3	42,2	0,6	0,6	0,5	0,7	0,6
87032391	Automóviles de turismo, de cilindrada superior a 1500 cm3 pero inferior o igual	11,8	10,5	9,9	9,1	41,3	0,8	0,6	0,5	0,5	0,6
39041020	Poli (cloruro de vinilo) sin mezclar con otras sustancias, grado de suspensión, e	3,5	5,8	15,0	16,5	40,8	0,2	0,3	0,7	0,8	0,6
	Total Principales Productos	592,3	654,3	1.023,1	888,1	3.157,8	39,5	39,1	48,8	43,9	43,3
	Otros Productos	907,6	1.017,1	1.074,6	1.133,8	4.133,0	60,5	60,9	51,2	56,1	56,7
	Total Importaciones	1.499,9	1.671,3	2.097,7	2.021,9	7.290,8	100,0	100,0	100,0	100,0	100,0

(*): Corresponden a los 25 productos con mayor monto importado del periodo, acumulado al 4to trimestre

RVV/rvv

Fuente: Departamento de Estudios e Informaciones, DIRECON (Febrero 2008) en base a cifras del Banco Central de Chile

ANEXO N° 50
EXPORTACIONES DE CHILE A JAPÓN
CLASIFICADAS DE ACUERDO A LA CIU, 1999 - 2007

(Cifras en millones de dólares FOB, de cada año y porcentajes)

	1999	2000	2001	2002	2003	2004	2005	2006	2007	Estructura (%)	
										2006	2007
I. Agricultura, Fruticultura, Ganadería Silvicultura y Pesca Extractiva	53,4	56,1	60,1	64,1	65,1	59,2	58,5	63,1	62,7	1,0	0,9
Agricultura, fruticultura y ganadería	35,8	40,6	46,1	49,6	51,9	47,7	47,5	51,5	51,4	0,8	0,7
Agricultura	12,9	13,1	14,9	15,3	17,9	9,6	9,5	12,9	13,3	0,2	0,2
Fruticultura	22,0	27,5	31,2	34,3	33,9	38,1	37,9	38,5	38,1	0,6	0,5
Ganadería	0,9	-	-	-	0,0	0,0	0,0	0,0	0,0	0,0	0,0
Silvicultura	7,1	6,6	6,5	8,3	7,7	6,1	4,3	3,4	2,0	0,1	0,0
Pesca Extractiva	10,6	9,0	7,5	6,1	5,5	5,4	6,7	8,2	9,3	0,1	0,1
II. Minería	1.049,5	1.348,6	1.030,2	874,5	1.147,6	2.305,6	3.038,7	4.738,4	5.519,5	74,3	76,3
Cobre	878,9	1.150,7	885,0	719,1	970,5	1.838,3	2.073,3	3.908,8	4.518,0	61,3	62,4
Resto	170,6	197,9	145,2	155,4	177,1	467,3	965,4	829,6	1.001,5	13,0	13,8
III. Industria	1.168,7	1.136,4	1.047,3	1.003,6	1.070,5	1.364,0	1.490,9	1.568,1	1.647,7	24,6	22,8
Industria alimentaria, bebidas, licores y tabaco	866,7	799,3	739,7	762,4	771,8	1.023,0	1.161,8	1.198,2	1.139,3	18,8	15,7
Alimentos y alimentos forrajeros	836,0	769,7	711,4	714,8	722,5	967,0	1.101,4	1.136,8	1.098,2	17,8	15,2
Bebidas, líquidos, alcoholes y tabacos	30,7	29,6	28,3	47,7	49,3	56,0	60,3	61,4	41,1	1,0	0,6
Industria textil, prendas de vestir y cuero	0,4	0,3	0,3	0,2	0,5	0,6	0,4	0,1	0,4	0,0	0,0
Textiles y confecciones de prendas de vestir	0,4	0,3	0,3	0,2	0,5	0,6	0,4	0,1	0,4	0,0	0,0
Curtiembre, talabartería, cuero y pieles, calzado	-	-	0,0	0,0	-	0,0	0,0	0,0	0,0	0,0	0,0
Forestales y muebles de madera	211,5	230,8	224,6	184,2	213,2	228,0	235,9	263,2	307,1	4,1	4,2
Celulosa, papel, cartón, editoriales e imprenta	54,8	63,7	42,9	29,0	35,9	63,1	40,1	50,9	66,3	0,8	0,9
Productos químicos básicos y preparados, petróleo y derivados, caucho y plástico	31,3	34,9	33,8	24,6	39,6	32,7	44,3	51,9	50,7	0,8	0,7
Productos de barro, loza y porcelana, vidrio y productos minerales no metálicos	0,0	0,2	0,0	0,0	0,3	0,8	0,0	0,0	0,4	0,0	0,0
Industria básica del hierro y del acero, industria básica de metales no ferrosos	3,6	6,9	4,1	2,6	8,6	14,3	7,7	1,6	82,2	0,0	1,1
Productos metálicos, maquinaria, equipos material eléctrico, instrumentos de medida y material de transporte	0,3	0,3	1,7	0,3	0,5	1,5	0,7	2,1	1,3	0,0	0,0
Productos metálicos, maquinaria, equipos, material eléctrico e instrumentos de medida	0,3	0,2	1,7	0,3	0,5	0,6	0,7	2,1	1,2	0,0	0,0
Material de transporte	-	0,0	-	0,0	0,0	0,9	0,0	0,0	0,0	0,0	0,0
Industria manufacturera no expresada	0,1	0,0	0,0	0,2	0,0	0,0	0,0	0,0	0,0	0,0	0,0
IV. Otros	4,6	7,4	6,6	4,6	4,2	4,1	4,1	4,5	4,7	0,1	0,1
V. Total Exportaciones	2.276,3	2.548,5	2.144,1	1.946,7	2.287,3	3.732,9	4.592,1	6.374,1	7.234,6	100,0	100,0

Fuente: Departamento de Estudios e Informaciones, DIRECON (Febrero 2008) en base a cifras del Banco Central de Chile

RVV/rvv

ANEXO N° 51
IMPORTACIONES DE CHILE DESDE JAPÓN, SEGÚN TIPO DE BIEN
1999 - 2007

(Cifras en millones de dólares CIF, de cada año y porcentajes)

	1999	2000	2001	2002	2003	2004	2005	2006	2007	Estructura (%)	
										2006	2007
I. Bienes de Consumo	167,3	195,6	142,4	162,4	223,6	292,8	391,9	412,4	515,0	35,9	31,9
II. Bienes Intermedios	257,1	273,6	186,0	163,3	166,0	195,4	217,2	269,5	533,6	23,4	33,1
Petróleo	-	-	-	-	-	-	-	-	-	-	-
Otros Combustibles y Lubricantes	0,5	0,4	0,5	0,5	0,4	0,5	0,3	20,7	224,0	1,8	13,9
III. Bienes de Capital	211,0	240,9	232,2	220,6	247,2	315,1	412,0	468,1	565,3	40,7	35,0
IV. Total Importaciones	635,4	710,1	560,6	546,3	636,8	803,2	1.021,1	1.150,0	1.613,9	100,0	100,0

Fuente: Departamento de Estudios e Informaciones, DIRECON (Febrero 2008) en base a cifras del Banco Central de Chile

RVV/rvv

ANEXO Nº 52
PRINCIPALES PRODUCTOS EXPORTADOS POR CHILE A JAPÓN
2007

(Cifras en millones de dólares FOB y porcentajes)

SACH	Glosa	Monto (FOB)					Estructura (%)				
		Trimestre I	Trimestre II	Trimestre III	Trimestre IV	Acumulado	Trimestre I	Trimestre II	Trimestre III	Trimestre IV	Acumulado
26030000	Minerales de cobre y sus concentrados.	815,3	946,5	1.057,7	1.278,8	4.098,3	50,4	54,5	57,2	63,0	56,6
26131010	Minerales de molibdeno tostados, concentrados.	155,3	205,4	200,8	227,8	789,4	9,6	11,8	10,9	11,2	10,9
74031100	Cátodos y secciones de cátodos de cobre refinado.	78,4	95,6	156,0	65,0	395,1	4,9	5,5	8,4	3,2	5,5
3031920	Salmones del pacífico, descabezados y eviscerados («hg»), congelados, excepto	143,3	17,0	10,1	67,7	238,2	8,9	1,0	0,5	3,3	3,3
44012211	Maderas en plaquitas o en partículas de eucaliptus globulus.	45,5	37,6	42,5	41,7	167,4	2,8	2,2	2,3	2,1	2,3
2032930	Las demás carnes de la especie porcina deshuesada.	37,1	50,9	41,3	37,0	166,4	2,3	2,9	2,2	1,8	2,3
3042950	Filetes de truchas (salmo trutta, oncorhynchus mykiss, oncorhynchus clarki, onc	45,6	44,3	27,3	40,5	157,7	2,8	2,6	1,5	2,0	2,2
3032120	Truchas descabezadas y evisceradas («hg»), congeladas, excepto los hígados, hu	51,2	41,8	14,6	26,6	134,3	3,2	2,4	0,8	1,3	1,9
72027000	Ferromolibdeno.	11,2	19,1	20,6	21,4	72,3	0,7	1,1	1,1	1,1	1,0
28369100	Carbonato de litio.	15,5	18,1	15,9	16,2	65,7	1,0	1,0	0,9	0,8	0,9
26011210	Minerales de hierro y sus concentrados, «pellets», aglomerados.	22,9	10,6	15,0	16,9	65,4	1,4	0,6	0,8	0,8	0,9
44012212	Maderas en plaquitas o en partículas de eucaliptus nitens.	8,0	14,1	10,8	13,4	46,2	0,5	0,8	0,6	0,7	0,6
47032100	Pasta química de madera semiblanqueadas o blanqueadas, de coníferas.	10,0	15,1	8,6	11,6	45,3	0,6	0,9	0,5	0,6	0,6
3079961	Lenguas (gónadas) de erizo de mar (loechinus albus), congeladas.	1,6	9,6	20,7	8,2	40,1	0,1	0,6	1,1	0,4	0,6
44071012	Madera de pino insigne simplemente aserrada.	11,4	8,4	8,7	10,7	39,1	0,7	0,5	0,5	0,5	0,5
23012013	Harina de pescado con un contenido de proteínas superior al 68 %, en peso (súp	11,3	10,7	11,4	4,4	37,8	0,7	0,6	0,6	0,2	0,5
26161000	Minerales de plata y sus concentrados.	7,1	15,2	11,1	0,1	33,5	0,4	0,9	0,6	0,0	0,5
23012012	Harina de pescado con un contenido de proteínas superior o igual al 66% pero in	11,2	11,1	5,6	1,5	29,4	0,7	0,6	0,3	0,1	0,4
3042942	Filetes de salmones del atlántico (salmo salar) y salmones del danubio (hucho h	8,5	7,4	5,7	5,8	27,4	0,5	0,4	0,3	0,3	0,4
44071013	Madera de pino insigne cepillada ya sea en todas sus caras y cantos o solamente	2,2	7,0	7,9	8,2	25,3	0,1	0,4	0,4	0,4	0,3
26011110	Minerales de hierro y sus concentrados, finos, sin aglomerar.	4,6	5,6	7,2	5,8	23,2	0,3	0,3	0,4	0,3	0,3
8055010	Límones (citrus limón, citrus limonum), frescos o secos	1,2	8,2	8,6	2,0	20,0	0,1	0,5	0,5	0,1	0,3
3054919	Las demás truchas (salmo trutta, oncorhynchus mykiss, oncorhynchusclarki, onc	4,6	4,3	4,2	6,4	19,5	0,3	0,2	0,2	0,3	0,3
13023100	Agar-agar.	4,4	5,4	4,0	2,9	16,7	0,3	0,3	0,2	0,1	0,2
22042121	Vino cabernet sauvignon, con denominación de origen, en recipientes con capac	3,8	4,2	4,4	4,0	16,5	0,2	0,2	0,2	0,2	0,2
	Total Principales Productos	1.511,4	1.613,2	1.720,9	1.924,6	6.770,1	93,5	92,9	93,1	94,7	93,6
	Otros Productos	105,5	123,9	128,3	106,7	464,5	6,5	7,1	6,9	5,3	6,4
	Total Exportaciones	1.616,9	1.737,1	1.849,2	2.031,4	7.234,6	100,0	100,0	100,0	100,0	100,0

(*): Corresponden a los 25 productos con mayor monto exportado del periodo, acumulado al 4to trimestre

RVV/rvv

Fuente: Departamento de Estudios e Informaciones, DIRECON (Febrero 2008) en base a cifras del Banco Central de Chile

ANEXO Nº 53
PRINCIPALES PRODUCTOS IMPORTADOS POR CHILE DESDE JAPÓN
2007

(Cifras en millones de dólares CIF y porcentajes)

SACH	Glosa	Monto (CIF)					Estructura (%)				
		Trimestre I	Trimestre II	Trimestre III	Trimestre IV	Acumulado	Trimestre I	Trimestre II	Trimestre III	Trimestre IV	Acumulado
87032391	Automóviles de turismo, de cilindrada superior a 1500 cm3 pero inferior o igual	47,6	58,7	57,3	57,6	221,2	15,9	16,9	16,4	9,3	13,7
27101940	Aceites combustibles destilados (gasolín, diesel oil).	-	-	-	202,0	202,0	-	-	-	32,8	12,5
87032291	Automóviles de turismo, de cilindrada superior a 1000 cm3 pero inferior o igual	37,0	37,2	51,8	55,3	181,3	12,3	10,7	14,8	9,0	11,2
87042121	Camionetas con capacidad de carga útil superior a 500 kilos, pero inferior o igu	18,1	41,0	32,6	46,0	137,8	6,1	11,8	9,3	7,5	8,5
87042271	Chasis cabinados de vehículos para el transporte de mercancías, con capacidad d	9,1	12,8	11,6	12,9	46,5	3,0	3,7	3,3	2,1	2,9
87032491	Automóviles de turismo, de cilindrada superior a 3000 cm3.	8,6	9,3	11,3	14,2	43,5	2,9	2,7	3,2	2,3	2,7
87043121	Camionetas con motor de embolo (pistón), de encendido por chispa, con capaci	8,7	9,5	8,3	11,2	37,7	2,9	2,8	2,4	1,8	2,3
40116910	Los demás neumáticos, con altos relieves en forma de taco, ángulo o similares, d	7,9	9,3	11,2	8,6	37,1	2,6	2,7	3,2	1,4	2,3
84295210	Excavadoras, cuya superestructura pueda girar 360 grados.	6,8	7,7	9,8	11,0	35,2	2,3	2,2	2,8	1,8	2,2
84119900	Las demás partes de turbinas de gas.	18,8	9,9	0,0	1,8	30,6	6,3	2,9	0,0	0,3	1,9
309900	Otras mercancías que lleguen al país para los organismos internacionales y sus a	0,1	0,1	17,9	6,4	24,5	0,0	0,0	5,1	1,0	1,5
84068100	Las demás turbinas de potencia superior a 40 mw.	4,0	18,3	-	-	22,2	1,3	5,3	-	-	1,4
27101930	Combustibles para motores a reacción.	-	-	-	21,7	21,7	-	-	-	-	3,5
28070000	Ácido sulfúrico; oleum.	5,8	7,0	5,2	2,2	20,2	1,9	2,0	1,5	0,4	1,2
87041090	Los demás volquetes automotores concebidos para utilizarlos fuera de la red de	-	1,2	6,9	10,1	18,2	-	0,3	2,0	1,6	1,1
87033291	Automóviles de turismo con motor de embolo (pistón), de encendido por compr	4,9	3,8	3,3	5,4	17,4	1,6	1,1	0,9	0,9	1,1
89019012	Barcos graneleros, de tonelaje bruto superior a 3500 toneladas y/o 120 metros o	15,8	-	-	-	15,8	5,3	-	-	-	1,0
84295190	Las demás cargadoras y palas cargadoras de carga frontal, excepto los cargador	2,3	2,9	5,7	4,8	15,6	0,8	0,8	1,6	0,8	1,0
40112000	Neumáticos nuevos de caucho de los tipos utilizados en autobuses y camiones.	4,1	2,5	3,0	4,6	14,3	1,4	0,7	0,9	0,8	0,9
84291110	Topadoras frontales («bulldócer»), de oruga.	1,3	3,4	3,1	5,6	13,4	0,4	1,0	0,9	0,9	0,8
84272014	Carretillas autopropulsadas, montacargas de carga frontal y unidad motriz tras	0,6	3,4	3,1	3,7	10,8	0,2	1,0	0,9	0,6	0,7
72254000	Los demás productos, simplemente laminados en caliente, sin enrollar, de anch	3,0	2,7	1,5	3,4	10,5	1,0	0,8	0,4	0,5	0,7
85258030	Videocámaras.	2,6	2,1	1,6	2,4	8,8	0,9	0,6	0,5	0,4	0,5
25231000	Cementos sin pulverizar («clinker»).	-	-	5,5	2,7	8,2	-	-	1,6	0,4	0,5
84439910	Cartuchos de tóner o tinta, con cabezal impresor incorporado, para impresoras d	1,3	1,3	1,5	3,4	7,5	0,4	0,4	0,4	0,6	0,5
	Total Principales Productos	208,5	244,1	252,4	497,0	1.201,9	69,5	70,4	72,0	80,6	74,5
	Otros Productos	91,3	102,7	98,3	119,7	412,0	30,5	29,6	28,0	19,4	25,5
	Total Importaciones	299,8	346,7	350,6	616,7	1.613,9	100,0	100,0	100,0	100,0	100,0

(*): Corresponden a los 25 productos con mayor monto importado del periodo, acumulado al 4to trimestre

RVV/rvv

Fuente: Departamento de Estudios e Informaciones, DIRECON (Febrero 2008) en base a cifras del Banco Central de Chile

ANEXO N° 54
EXPORTACIONES DE CHILE A COREA DEL SUR
CLASIFICADAS DE ACUERDO A LA CIU, 1999 - 2007

(Cifras en millones de dólares FOB, de cada año y porcentajes)

	1999	2000	2001	2002	2003	2004	2005	2006	2007	Estructura (%)	
										2006	2007
I. Agricultura, Fruticultura, Ganadería Silvicultura y Pesca Extractiva	26,1	15,0	9,6	15,3	13,9	16,5	22,8	35,3	50,0	1,0	1,3
Agricultura, fruticultura y ganadería	8,3	11,1	7,4	8,4	11,9	11,6	20,8	31,9	47,3	0,9	1,2
Agricultura	0,0	0,9	0,3	0,5	0,4	0,2	0,2	0,4	0,5	0,0	0,0
Fruticultura	8,3	10,2	6,7	7,9	11,5	11,3	20,6	31,5	46,6	0,9	1,2
Ganadería	0,0	-	0,3	-	-	-	0,0	0,0	0,1	0,0	0,0
Silvicultura	17,1	3,5	1,9	6,4	1,6	4,4	0,6	0,6	2,2	0,0	0,1
Pesca Extractiva	0,7	0,4	0,3	0,4	0,5	0,6	1,4	2,8	0,5	0,1	0,0
II. Minería	542,7	641,7	419,9	570,9	751,6	1.438,3	1.679,6	2.806,5	3.077,7	79,1	80,2
Cobre	502,0	608,8	388,3	534,3	719,2	1.365,5	1.447,5	2.666,0	2.850,7	75,2	74,3
Resto	40,7	32,8	31,6	36,6	32,4	72,8	232,1	140,5	227,0	4,0	5,9
III. Industria	114,3	149,1	133,5	124,2	257,5	366,5	528,3	704,3	710,0	19,9	18,5
Industria alimentaria, bebidas, licores y tabaco	13,4	24,0	24,3	31,3	68,1	102,9	135,0	172,9	224,6	4,9	5,9
Alimentos y alimentos forrajeros	13,0	23,5	23,7	29,6	64,2	92,6	121,7	156,6	224,6	4,4	5,9
Bebidas, líquidos, alcoholes y tabacos	0,4	0,5	0,7	1,7	3,9	10,3	13,3	16,2	-	0,5	-
Industria textil, prendas de vestir y cuero	0,3	0,1	0,0	0,1	0,0	0,0	0,0	0,1	0,1	0,0	0,0
Textiles y confecciones de prendas de vestir	0,3	0,1	0,0	0,1	0,0	0,0	0,0	0,1	0,1	0,0	0,0
Curtiembre, talabartería, cuero y pieles, calzado	-	-	-	0,0	-	-	0,0	-	-	-	-
Forestales y muebles de madera	25,0	15,5	12,7	14,2	12,8	15,3	12,5	16,5	19,2	0,5	0,5
Celulosa, papel, cartón, editoriales e imprenta	67,6	71,3	60,1	66,6	82,4	93,7	107,4	118,4	204,0	3,3	5,3
Productos químicos básicos y preparados, petróleo y derivados, caucho y plástico	7,1	35,1	33,3	7,8	90,4	130,6	235,7	303,5	175,5	8,6	4,6
Productos de barro, loza y porcelana, vidrio y productos minerales no metálicos	0,0	-	-	-	0,0	0,0	0,0	0,0	0,0	0,0	0,0
Industria básica del hierro y del acero, industria básica de metales no ferrosos	0,9	3,0	3,0	4,1	3,2	23,4	25,6	92,2	86,6	2,6	2,3
Productos metálicos, maquinaria, equipos material eléctrico, instrumentos de medida y material de transporte	0,0	0,1	0,0	0,1	0,6	0,6	12,0	0,7	0,1	0,0	0,0
Productos metálicos, maquinaria, equipos, material eléctrico e instrumentos de medida	0,0	0,0	0,0	0,1	0,6	0,6	12,0	0,7	0,0	0,0	0,0
Material de transporte	0,0	0,0	-	-	0,0	-	-	0,0	0,0	0,0	0,0
Industria manufacturera no expresada	0,0	0,0	-	-	-	0,0	-	-	0,0	-	0,0
IV. Otros	0,5	0,5	0,2	0,1	0,4	0,0	0,1	0,1	0,0	0,0	0,0
V. Total Exportaciones	683,7	806,3	563,2	710,5	1.023,4	1.821,3	2.230,9	3.546,2	3.837,8	100,0	100,0

Fuente: Departamento de Estudios e Informaciones, DIRECON (Febrero 2008) en base a cifras del Banco Central de Chile

RVV/rvv

ANEXO N° 55
IMPORTACIONES DE CHILE DESDE COREA DEL SUR, SEGÚN TIPO DE BIEN
1999 - 2007

(Cifras en millones de dólares CIF, de cada año y porcentajes)

	1999	2000	2001	2002	2003	2004	2005	2006	2007	Estructura (%)	
										2006	2007
I. Bienes de Consumo	194,5	243,5	197,5	153,5	160,4	221,0	291,7	379,1	677,4	23,1	21,8
II. Bienes Intermedios	135,2	163,7	188,2	170,1	231,0	253,7	453,3	878,2	2.194,2	53,5	70,5
Petróleo	-	-	-	-	-	-	-	-	-	-	-
Otros Combustibles y Lubricantes	17,4	12,1	33,3	30,1	76,2	61,3	154,7	515,7	1.801,5	31,4	57,8
III. Bienes de Capital	76,0	128,0	154,3	115,3	149,4	225,0	332,2	384,6	242,8	23,4	7,8
IV. Total Importaciones	405,7	535,2	540,0	438,8	540,8	699,7	1.077,3	1.641,9	3.114,5	100,0	100,0

Fuente: Departamento de Estudios e Informaciones, DIRECON (Febrero 2008) en base a cifras del Banco Central de Chile

RVV/rvv

ANEXO N° 56
PRINCIPALES PRODUCTOS EXPORTADOS POR CHILE A COREA DEL SUR
2007

(Cifras en millones de dólares FOB y porcentajes)

SACH	Glosa	Monto (FOB)					Estructura (%)				
		Trimestre I	Trimestre II	Trimestre III	Trimestre IV	Acumulado	Trimestre I	Trimestre II	Trimestre III	Trimestre IV	Acumulado
74031100	Cátodos y secciones de cátodos de cobre refinado.	309,2	341,3	287,7	293,7	1.231,9	29,1	37,4	28,0	35,1	32,1
26030000	Minerales de cobre y sus concentrados.	271,3	194,4	355,8	243,7	1.065,3	25,5	21,3	34,7	29,1	27,8
74020010	Cobre para el afino.	104,9	91,0	99,3	99,7	394,9	9,9	10,0	9,7	11,9	10,3
29051100	Metanol (alcohol metílico).	115,5	39,9	12,3	-	167,7	10,9	4,4	1,2	-	4,4
74031900	Los demás cobres refinados, en bruto.	28,4	47,1	42,3	40,8	158,6	2,7	5,2	4,1	4,9	4,1
26139010	Minerales de molibdeno concentrados, sin tostar.	4,3	36,0	47,7	16,9	105,0	0,4	4,0	4,7	2,0	2,7
47032100	Pasta química de madera semiblanqueadas o blanqueadas, de coníferas.	31,1	13,7	29,7	24,1	98,6	2,9	1,5	2,9	2,9	2,6
26131010	Minerales de molibdeno tostados, concentrados.	21,3	21,1	21,7	21,6	85,6	2,0	2,3	2,1	2,6	2,2
47032910	Pasta química de madera semiblanqueada o blanqueada, de eucalipto.	16,6	16,1	29,2	21,2	83,1	1,6	1,8	2,8	2,5	2,2
2032920	Tocino entreverado de panza (panceta).	14,9	14,9	12,4	16,1	58,2	1,4	1,6	1,2	1,9	1,5
74040011	Ánodos gastados; desperdicios y desechos con contenido de cobre inferior al 94	38,9	-	-	-	38,9	3,7	-	-	-	1,0
2032930	Las demás carnes de la especie porcina deshuesada.	7,1	11,5	10,4	8,8	37,8	0,7	1,3	1,0	1,0	1,0
74040019	Los demás desperdicios y desechos de cobre refinado.	12,3	-	14,5	4,3	31,1	1,2	-	1,4	0,5	0,8
8061030	Uva, variedad red globe, fresca.	14,0	11,7	3,3	0,5	29,6	1,3	1,3	0,3	0,1	0,8
47031100	Pasta química de madera cruda, de coníferas.	6,1	5,8	5,7	4,5	22,1	0,6	0,6	0,6	0,5	0,6
23012013	Harina de pescado con un contenido de proteínas superior al 68 %, en peso (súp	5,8	5,5	4,7	2,8	18,9	0,5	0,6	0,5	0,3	0,5
28369100	Carbonato de litio.	3,8	4,7	4,1	5,9	18,5	0,4	0,5	0,4	0,7	0,5
3032220	Salmones del atlántico (salmo salar) y del danubio (hucho hucho) descabezados	7,5	5,0	2,5	2,9	18,0	0,7	0,6	0,2	0,3	0,5
44071012	Madera de pino insigne simplemente aserrada.	4,3	5,3	3,4	4,2	17,2	0,4	0,6	0,3	0,5	0,4
72027000	Ferromolibdeno.	0,7	0,1	4,5	8,2	13,5	0,1	0,0	0,4	1,0	0,4
26080000	Minerales de cinc y sus concentrados.	8,2	5,1	0,1	-	13,3	0,8	0,6	0,0	-	0,3
22042121	Vino cabernet sauvignon, con denominación de origen, en recipientes con capac	4,0	1,9	2,7	4,6	13,2	0,4	0,2	0,3	0,5	0,3
23012012	Harina de pescado con un contenido de proteínas superior o igual al 66% pero in	2,8	3,9	2,7	1,6	11,1	0,3	0,4	0,3	0,2	0,3
28276020	Yoduro de potasio.	2,8	2,5	2,2	1,7	9,1	0,3	0,3	0,2	0,2	0,2
3037960	Mantarraya (raja spp.), congelada, excepto los hígados, huevas y lechas.	1,7	2,5	2,3	2,3	8,8	0,2	0,3	0,2	0,3	0,2
	Total Principales Productos	1.037,3	881,1	1.001,3	830,2	3.749,9	97,6	96,7	97,6	99,1	97,7
	Otros Productos	25,1	30,4	24,9	7,5	87,9	2,4	3,3	2,4	0,9	2,3
	Total Exportaciones	1.062,4	911,5	1.026,1	837,7	3.837,8	100,0	100,0	100,0	100,0	100,0

(*): Corresponden a los 25 productos con mayor monto exportado del periodo, acumulado al 4to trimestre

RVV/rvv

Fuente: Departamento de Estudios e Informaciones, DIRECON (Febrero 2008) en base a cifras del Banco Central de Chile

ANEXO N° 57
PRINCIPALES PRODUCTOS IMPORTADOS POR CHILE DESDE COREA DEL SUR
2007

(Cifras en millones de dólares CIF y porcentajes)

SACH	Glosa	Monto (CIF)					Estructura (%)				
		Trimestre I	Trimestre II	Trimestre III	Trimestre IV	Acumulado	Trimestre I	Trimestre II	Trimestre III	Trimestre IV	Acumulado
27101940	Aceites combustibles destilados (gasoil, diesel oil).	114,6	469,6	454,3	662,6	1.701,1	26,7	59,1	55,3	61,9	54,6
87032391	Automóviles de turismo, de cilindrada superior a 1500 cm3 pero inferior o igual	42,8	51,9	49,0	54,6	198,3	10,0	6,5	6,0	5,1	6,4
87032291	Automóviles de turismo, de cilindrada superior a 1000 cm3 pero inferior o igual	25,0	30,5	37,7	42,5	135,7	5,8	3,8	4,6	4,0	4,4
27101930	Combustibles para motores a reacción.	-	22,5	29,0	48,7	100,1	-	2,8	3,5	4,6	3,2
85171200	Teléfonos celulares (móviles) y los de otras redes.	41,5	18,0	17,6	15,7	92,9	9,7	2,3	2,1	1,5	3,0
87033291	Automóviles de turismo con motor de embolo (pistón), de encendido por compr	25,9	9,9	21,1	27,8	84,7	6,0	1,2	2,6	2,6	2,7
87042121	Camionetas con capacidad de carga útil superior a 500 kilos, pero inferior o igua	18,4	21,7	29,7	12,7	82,4	4,3	2,7	3,6	1,2	2,6
39012000	Polietileno de densidad superior o igual a 0,94, en forma primaria.	17,5	17,6	17,1	15,3	67,5	4,1	2,2	2,1	1,4	2,2
87033390	Los demás vehículos con motor de embolo (pistón), de encendido por compresio	16,5	8,0	3,9	15,1	43,4	3,8	1,0	0,5	1,4	1,4
87021019	Los demás vehículos automóviles para transporte de diez o mas personas, inclu	7,5	7,6	8,3	12,2	35,7	1,8	1,0	1,0	1,1	1,1
87032191	Automóviles de turismo, de cilindrada inferior o igual a 1000 cm3.	5,1	4,2	8,1	9,6	27,0	1,2	0,5	1,0	0,9	0,9
28070000	Ácido sulfúrico; oleum.	5,8	0,6	9,4	9,7	25,5	1,3	0,1	1,1	0,9	0,8
87042111	Furgones con capacidad de carga útil superior a 500 kilos, pero inferior o igual a	4,8	5,1	7,6	4,6	22,2	1,1	0,6	0,9	0,4	0,7
72107000	Productos laminados de hierro o acero sin alear, de anchura superior o igual a 6	4,6	5,3	5,6	5,5	21,1	1,1	0,7	0,7	0,5	0,7
39076000	Poli(tereftalato de etileno), en forma primaria.	2,3	2,4	5,7	7,8	18,3	0,5	0,3	0,7	0,7	0,6
84295210	Excavadoras, cuya superestructura pueda girar 360 grados.	3,3	5,1	2,7	5,7	16,9	0,8	0,6	0,3	0,5	0,5
72106100	Productos laminados de hierro o acero sin alear, de anchura superior o igual a 6	0,5	5,3	7,8	2,2	15,8	0,1	0,7	1,0	0,2	0,5
87033190	Los demás vehículos con motor de embolo (pistón), de encendido por compresio	0,9	5,6	1,8	6,8	15,1	0,2	0,7	0,2	0,6	0,5
85287220	Los demás aparatos receptores de televisión en colores, de cristal liquido.	0,6	7,8	2,1	2,6	13,1	0,1	1,0	0,3	0,2	0,4
85071010	Acumuladores eléctricos, de plomo de los tipos utilizados para arranque de mot	1,8	2,1	3,6	4,5	12,1	0,4	0,3	0,4	0,4	0,4
85287100	Aparatos receptores de televisión, incluso con aparato receptor de radiodifusión	2,2	3,0	0,7	5,0	11,0	0,5	0,4	0,1	0,5	0,4
39011020	Polietileno de densidad inferior a 0,94, lineal, en forma primaria.	2,3	3,2	3,0	2,5	10,9	0,5	0,4	0,4	0,2	0,4
56074900	Los demás cordeles, cuerdas y cordajes, de polietileno o de polipropileno.	1,5	2,1	3,4	3,8	10,8	0,4	0,3	0,4	0,4	0,3
87042161	Chasis cabinados de vehículos para el transporte de mercancías, con capacidad d	2,4	3,3	3,0	2,0	10,7	0,6	0,4	0,4	0,2	0,3
40112000	Neumáticos nuevos de caucho de los tipos utilizados en autobuses y camiones.	2,0	2,1	2,4	3,0	9,5	0,5	0,3	0,3	0,3	0,3
	Total Principales Productos	350,0	714,8	734,7	982,7	2.782,1	81,6	90,0	89,4	91,8	89,3
	Otros Productos	78,9	79,5	86,7	87,4	332,4	18,4	10,0	10,6	8,2	10,7
	Total Importaciones	428,9	794,2	821,3	1.070,0	3.114,5	100,0	100,0	100,0	100,0	100,0

(*): Corresponden a los 25 productos con mayor monto importado del periodo, acumulado al 4to trimestre

RVV/rvv

Fuente: Departamento de Estudios e Informaciones, DIRECON (Febrero 2008) en base a cifras del Banco Central de Chile

ANEXO N° 58
EXPORTACIONES DE CHILE A R.P. CHINA
CLASIFICADAS DE ACUERDO A LA CIU, 1999 - 2007

(Cifras en millones de dólares FOB, de cada año y porcentajes)

	1999	2000	2001	2002	2003	2004	2005	2006	2007	Estructura (%)	
										2006	2007
I. Agricultura, Fruticultura, Ganadería Silvicultura y Pesca Extractiva	35,6	20,6	18,3	39,7	20,9	12,7	16,6	26,9	49,4	0,5	0,5
Agricultura, fruticultura y ganadería	32,3	17,9	15,6	36,9	16,5	6,5	10,1	18,6	36,0	0,4	0,4
Agricultura	0,0	0,1	0,1	0,4	0,4	1,0	1,1	2,0	3,4	0,0	0,0
Fruticultura	30,5	16,0	13,9	36,3	14,8	5,1	5,5	12,2	28,3	0,2	0,3
Ganadería	1,8	1,8	1,6	0,2	1,4	0,4	3,6	4,4	4,4	0,1	0,0
Silvicultura	0,0	0,0	0,0	0,0	0,1	0,1	0,1	0,3	0,4	0,0	0,0
Pesca Extractiva	3,3	2,7	2,6	2,9	4,2	6,0	6,3	8,0	13,0	0,2	0,1
II. Minería	257,0	668,5	631,0	801,7	1.375,1	2.603,7	3.712,8	4.286,4	8.610,2	84,0	85,1
Cobre	250,1	659,1	606,8	756,6	1.317,1	2.530,7	3.396,8	4.072,7	8.313,0	79,8	82,1
Resto	6,9	9,3	24,2	45,1	58,0	72,9	316,0	213,7	297,2	4,2	2,9
III. Industria	66,4	218,2	372,4	398,3	468,1	608,9	714,3	790,0	1.457,5	15,5	14,4
Industria alimentaria, bebidas, licores y tabaco	46,3	46,0	89,2	135,7	158,0	172,0	249,5	283,3	318,5	5,6	3,1
Alimentos y alimentos forrajeros	43,5	42,8	82,7	124,9	144,4	152,1	240,2	261,9	278,3	5,1	2,8
Bebidas, líquidos, alcoholes y tabacos	2,8	3,1	6,5	10,8	13,7	19,9	9,4	21,5	40,2	0,4	0,4
Industria textil, prendas de vestir y cuero	1,7	2,2	1,8	1,0	1,1	0,7	0,8	1,5	6,7	0,0	0,1
Textiles y confecciones de prendas de vestir	1,5	0,3	0,9	0,5	0,5	0,5	0,4	0,7	1,2	0,0	0,0
Curtiembre, talabartería, cuero y pieles, calzado	0,2	1,9	0,9	0,5	0,6	0,2	0,4	0,8	5,6	0,0	0,1
Forestales y muebles de madera	1,3	3,0	6,3	11,3	16,0	24,5	30,5	31,1	34,1	0,6	0,3
Celulosa, papel, cartón, editoriales e imprenta	7,7	140,3	234,4	206,9	214,5	329,2	338,9	332,8	699,3	6,5	6,9
Productos químicos básicos y preparados, petróleo y derivados, caucho y plástico	8,0	24,2	33,3	27,0	51,3	20,5	31,6	32,5	44,8	0,6	0,4
Productos de barro, loza y porcelana, vidrio y productos minerales no metálicos	-	-	-	0,1	0,0	0,0	0,1	0,1	0,1	0,0	0,0
Industria básica del hierro y del acero, industria básica de metales no ferrosos	1,3	2,0	4,9	10,2	27,0	61,5	57,3	105,4	337,5	2,1	3,3
Productos metálicos, maquinaria, equipos material eléctrico, instrumentos de medida y material de transporte	0,2	0,5	2,5	6,2	0,2	0,4	5,0	3,3	16,4	0,1	0,2
Productos metálicos, maquinaria, equipos, material eléctrico e instrumentos de medida	0,1	0,5	0,9	3,4	0,2	0,4	0,7	3,3	9,0	0,1	0,1
Material de transporte	0,1	-	1,7	2,8	-	-	4,3	0,0	7,3	0,0	0,1
Industria manufacturera no expresada	0,0	0,0	0,0	0,1	0,0	0,0	0,7	0,0	0,1	0,0	0,0
IV. Otros	0,0	-	0,1	0,3	1,3	2,3	1,9	1,0	3,8	0,0	0,0
V. Total Exportaciones	359,1	907,2	1.021,8	1.240,1	1.865,4	3.227,5	4.445,7	5.104,4	10.120,9	100,0	100,0

Fuente: Departamento de Estudios e Informaciones, DIRECON (Febrero 2008) en base a cifras del Banco Central de Chile

RVV/rvv

ANEXO N° 59
IMPORTACIONES DE CHILE DESDE R.P. CHINA, SEGÚN TIPO DE BIEN
1999 - 2007

(Cifras en millones de dólares CIF, de cada año y porcentajes)

	1999	2000	2001	2002	2003	2004	2005	2006	2007	Estructura (%)	
										2006	2007
I. Bienes de Consumo	485,9	685,9	711,6	749,7	847,3	1.188,8	1.488,9	1.959,3	2.503,7	56,1	51,2
II. Bienes Intermedios	127,8	193,8	217,5	241,2	308,0	432,7	654,7	938,4	1.505,5	26,9	30,8
Petróleo	-	-	-	-	-	-	-	-	-	-	-
Otros Combustibles y Lubricantes	4,7	5,0	9,9	1,7	3,9	6,0	18,9	2,1	10,0	0,1	0,2
III. Bienes de Capital	46,4	71,6	84,7	111,5	135,0	226,2	399,1	593,7	876,8	17,0	17,9
IV. Total Importaciones	660,1	951,4	1.013,7	1.102,4	1.290,2	1.847,6	2.542,7	3.491,4	4.886,0	100,0	100,0

Fuente: Departamento de Estudios e Informaciones, DIRECON (Febrero 2008) en base a cifras del Banco Central de Chile

RVV/rvv

ANEXO N° 60
PRINCIPALES PRODUCTOS EXPORTADOS POR CHILE A R.P. CHINA
2007

(Cifras en millones de dólares FOB y porcentajes)

SACH	Glosa	Monto (FOB)					Estructura (%)				
		Trimestre I	Trimestre II	Trimestre III	Trimestre IV	Acumulado	Trimestre I	Trimestre II	Trimestre III	Trimestre IV	Acumulado
74031100	Cátodos y secciones de cátodos de cobre refinado.	1.320,5	1.533,2	960,2	1.213,3	5.027,1	55,7	55,4	48,1	40,6	49,7
26030000	Minerales de cobre y sus concentrados.	534,0	766,3	660,1	1.177,4	3.137,8	22,5	27,7	33,1	39,4	31,0
47032100	Pasta química de madera semiblanqueadas o blanqueadas, de coníferas.	107,9	110,4	75,0	110,3	403,6	4,6	4,0	3,8	3,7	4,0
47032910	Pasta química de madera semiblanqueada o blanqueada, de eucaliptus.	35,3	70,5	70,5	73,5	249,9	1,5	2,5	3,5	2,5	2,5
74040019	Los demás desperdicios y desechos de cobre refinado.	26,2	13,2	28,7	138,9	207,0	1,1	0,5	1,4	4,6	2,0
26011110	Minerales de hierro y sus concentrados, finos, sin aglomerar.	24,8	27,9	33,2	35,6	121,6	1,0	1,0	1,7	1,2	1,2
74040011	Añodos gastados; desperdicios y desechos con contenido de cobre inferior al 94	93,4	14,1	-	4,6	112,1	3,9	0,5	-	0,2	1,1
23012013	Harina de pescado con un contenido de proteínas superior al 68 %, en peso (súp	20,5	40,2	18,8	17,0	96,5	0,9	1,5	0,9	0,6	1,0
74020010	Cobre para el afino.	38,4	3,2	16,9	37,6	96,1	1,6	0,1	0,8	1,3	0,9
26139010	Minerales de molibdeno concentrados, sin tostar.	17,8	29,5	-	14,3	61,5	0,7	1,1	-	0,5	0,6
23012011	Harina de pescado con un contenido de proteínas inferior al 66 % en peso (están	17,3	21,5	9,1	12,8	60,7	0,7	0,8	0,5	0,4	0,6
74031900	Los demás cobres refinados, en bruto.	5,4	10,8	13,3	22,6	52,0	0,2	0,4	0,7	0,8	0,5
28012000	Yodo.	10,9	14,9	11,8	11,4	48,9	0,5	0,5	0,6	0,4	0,5
23012012	Harina de pescado con un contenido de proteínas superior o igual al 66% pero in	13,0	17,1	4,9	12,8	47,8	0,5	0,6	0,2	0,4	0,5
47031100	Pasta química de madera cruda, de coníferas.	11,1	12,3	11,1	10,6	45,1	0,5	0,4	0,6	0,4	0,4
26011210	Minerales de hierro y sus concentrados, «pellets», aglomerados.	13,2	-	5,0	22,5	40,7	0,6	-	0,3	0,8	0,4
22042991	Los demás mostos de uva, tintos, fermentado parcialmente y, apagado con alcohol	9,4	11,5	4,4	5,1	30,4	0,4	0,4	0,2	0,2	0,3
44071012	Madera de pino insigne simplemente aserrada.	5,1	7,5	7,5	7,2	27,3	0,2	0,3	0,4	0,2	0,3
28342110	Nitrato de potasio, con un contenido (nitrato de potasio) inferior o igual a 98%	0,0	0,1	11,6	5,4	17,1	0,0	0,0	0,6	0,2	0,2
28100020	Ácidos bóricos.	4,2	4,5	4,6	3,2	16,6	0,2	0,2	0,2	0,1	0,2
8061030	Uva, variedad red globe, fresca.	3,7	5,0	5,6	1,4	15,7	0,2	0,2	0,3	0,0	0,2
28369100	Carbonato de litio.	4,8	5,1	2,6	2,6	15,1	0,2	0,2	0,1	0,1	0,1
3032120	Truchas descabezadas y evisceradas («hg»), congeladas, excepto los hígados, hu	5,2	3,5	1,9	3,9	14,4	0,2	0,1	0,1	0,1	0,1
12122040	Chascón (lessonia spp.) Frescas, refrigeradas, congeladas o secas, incluso pulver	2,9	3,2	3,4	2,8	12,3	0,1	0,1	0,2	0,1	0,1
15042010	Aceite de pescado, crudo.	2,8	6,4	1,9	0,9	12,0	0,1	0,2	0,1	0,0	0,1
	Total Principales Productos	2.327,7	2.732,0	1.962,1	2.947,6	9.969,3	98,2	98,7	98,3	98,6	98,5
	Otros Productos	41,9	34,7	33,7	41,3	151,6	1,8	1,3	1,7	1,4	1,5
	Total Exportaciones	2.369,6	2.766,7	1.995,8	2.988,8	10.120,9	100,0	100,0	100,0	100,0	100,0

(*): Corresponden a los 25 productos con mayor monto exportado del periodo, acumulado al 4to trimestre

RVV/rvv

Fuente: Departamento de Estudios e Informaciones, DIRECON (Febrero 2008) en base a cifras del Banco Central de Chile

ANEXO N° 61
PRINCIPALES PRODUCTOS IMPORTADOS POR CHILE DESDE R.P. CHINA
2007

(Cifras en millones de dólares CIF y porcentajes)

SACH	Glosa	Monto (CIF)					Estructura (%)				
		Trimestre I	Trimestre II	Trimestre III	Trimestre IV	Acumulado	Trimestre I	Trimestre II	Trimestre III	Trimestre IV	Acumulado
84713000	Máquinas automáticas para tratamiento o procesamiento de datos, portátiles, de	48,9	63,6	59,1	84,7	256,4	4,4	6,6	4,2	6,0	5,2
85171200	Teléfonos celulares (móviles) y los de otras redes.	13,4	17,4	25,6	24,8	81,2	1,2	1,8	1,8	1,8	1,7
85285111	Los demás monitores, en color, de cristal líquido.	12,4	24,2	16,4	10,3	63,2	1,1	2,5	1,2	0,7	1,3
85287210	Los demás aparatos receptores de televisión en colores, de tubos de rayos catód	7,8	11,3	18,7	22,8	60,7	0,7	1,2	1,3	1,6	1,2
61091011	«t-shirts» y camisetas, de punto, con un contenido de algodón superior o igual a	10,1	4,9	28,2	16,6	59,9	0,9	0,5	2,0	1,2	1,2
85271300	Los demás aparatos combinados con grabador o reproductor de sonido.	8,4	11,1	8,7	22,7	50,9	0,8	1,2	0,6	1,6	1,0
85258020	Cámaras fotográficas digitales.	6,3	9,0	12,1	19,8	47,2	0,6	0,9	0,9	1,4	1,0
72085100	Los demás productos laminados planos de hierro o acero sin alea, sin enrollar, s	6,0	11,6	18,2	9,0	44,7	0,5	1,2	1,3	0,6	0,9
61103010	Súeteres (jerseys), de fibras sintéticas o artificiales.	24,8	6,0	5,4	5,6	41,8	2,2	0,6	0,4	0,4	0,9
95030090	Los demás juguetes, excepto los mencionados anteriormente.	3,6	9,3	14,5	14,0	41,4	0,3	1,0	1,0	1,0	0,8
61102000	Súeteres (jerseys), «pullovers», cardiganes, chalecos y artículos similares, de pu	16,9	5,6	11,9	4,5	38,9	1,5	0,6	0,9	0,3	0,8
85219090	Los demás aparatos de grabación o reproducción de imagen y sonido (videos), i	6,2	8,6	10,3	13,5	38,7	0,6	0,9	0,7	1,0	0,8
31021000	Úrea, incluso en disolución acuosa.	-	-	15,0	22,4	37,3	-	-	1,1	1,6	0,8
62034210	Pantalones de mezclilla (denim), para hombres o niños.	10,6	6,3	12,2	7,1	36,2	0,9	0,7	0,9	0,5	0,7
62046291	Pantalones largos para mujeres o niñas, de algodón.	10,7	4,8	13,8	5,8	35,2	1,0	0,5	1,0	0,4	0,7
62046210	Pantalones de mezclilla (denim), de algodón, para mujeres o niñas.	12,5	4,1	11,8	6,1	34,5	1,1	0,4	0,8	0,4	0,7
61103090	Los demás suéteres (jerseys), «pullovers», cardiganes, chalecos y artículos simil	19,4	5,2	4,3	3,4	32,3	1,7	0,5	0,3	0,2	0,7
64039992	Los demás calzados, para hombres, con plantilla de longitud superior o igual a	12,0	4,4	8,8	7,0	32,1	1,1	0,5	0,6	0,5	0,7
40112000	Neumáticos nuevos de caucho de los tipos utilizados en autobuses y camiones.	7,1	6,5	9,1	8,8	31,4	0,6	0,7	0,7	0,6	0,6
85287290	Los demás dispositivos no concebidos para la visualización (display) o pantalla	6,7	4,5	10,8	9,1	31,1	0,6	0,5	0,8	0,6	0,6
62034291	Pantalones largos, para hombres o niños, de algodón.	10,9	4,1	8,5	3,2	26,8	1,0	0,4	0,6	0,2	0,5
84715000	Unidades de proceso, excepto las de las subpartidas 8471.41 u 8471.49, aunque	2,7	2,4	12,2	9,3	26,7	0,2	0,3	0,9	0,7	0,5
87032391	Automóviles de turismo, de cilindrada superior a 1500 cm3 pero inferior o igual	3,2	6,2	7,4	8,6	25,4	0,3	0,6	0,5	0,6	0,5
84733000	Partes y accesorios de máquinas de la partida 84.71.	5,1	6,5	6,0	7,4	25,0	0,5	0,7	0,4	0,5	0,5
61099021	«t-shirts» y camisetas, de punto, de fibras sintéticas para hombres y mujeres.	5,3	3,2	9,5	6,6	24,5	0,5	0,3	0,7	0,5	0,5
	Total Principales Productos	271,1	240,9	358,5	353,2	1.223,7	24,1	25,1	25,7	25,0	25,0
	Otros Productos	852,2	718,0	1.035,0	1.057,0	3.662,3	75,9	74,9	74,3	75,0	75,0
	Total Importaciones	1.123,3	958,9	1.393,5	1.410,3	4.886,0	100,0	100,0	100,0	100,0	100,0

(*): Corresponden a los 25 productos con mayor monto importado del periodo, acumulado al 4to trimestre

RVV/rvv

Fuente: Departamento de Estudios e Informaciones, DIRECON (Febrero 2008) en base a cifras del Banco Central de Chile

ANEXO N° 62
EXPORTACIONES DE CHILE A NORESTE ASIÁTICO
CLASIFICADAS DE ACUERDO A LA CIU, 1999 - 2007

(Cifras en millones de dólares FOB, de cada año y porcentajes)

	1999	2000	2001	2002	2003	2004	2005	2006	2007	Estructura (%)	
										2006	2007
I. Agricultura, Fruticultura, Ganadería Silvicultura y Pesca Extractiva	180,6	149,0	139,3	159,9	168,2	181,4	206,1	262,1	287,6	1,6	1,2
Agricultura, fruticultura y ganadería	139,2	124,9	118,5	133,4	145,9	154,3	183,2	235,2	255,6	1,4	1,1
Agricultura	13,8	15,0	16,3	17,0	19,8	12,1	12,2	17,5	20,1	0,1	0,1
Fruticultura	122,7	108,1	100,3	116,3	124,7	141,8	167,4	213,3	230,9	1,3	1,0
Ganadería	2,7	1,8	1,9	0,2	1,4	0,4	3,6	4,4	4,6	0,0	0,0
Silvicultura	25,4	11,0	9,2	15,7	10,4	11,9	7,1	6,8	8,2	0,0	0,0
Pesca Extractiva	16,0	13,1	11,7	10,8	11,9	15,2	15,7	20,0	23,9	0,1	0,1
II. Minería	2.189,8	3.052,1	2.314,0	2.606,0	3.710,0	7.180,8	9.518,9	13.171,8	18.689,0	78,7	81,0
Cobre	1.963,5	2.809,4	2.111,0	2.365,7	3.437,2	6.567,2	7.999,4	11.977,8	17.162,9	71,6	74,4
Resto	226,3	242,7	203,0	240,4	272,8	613,6	1.519,6	1.194,0	1.526,2	7,1	6,6
III. Industria	1.645,6	1.724,0	1.677,3	1.684,3	1.964,8	2.528,5	2.940,2	3.293,7	4.089,7	19,7	17,7
Industria alimentaria, bebidas, licores y tabaco	1.012,1	956,2	924,9	1.014,0	1.095,3	1.395,3	1.652,2	1.763,7	1.792,9	10,5	7,8
Alimentos y alimentos forrajeros	977,1	921,1	887,3	950,3	1.021,7	1.302,9	1.560,0	1.653,5	1.670,5	9,9	7,2
Bebidas, líquidos, alcoholes y tabacos	35,0	35,1	37,6	63,7	73,7	92,4	92,1	110,2	122,5	0,7	0,5
Industria textil, prendas de vestir y cuero	2,5	2,8	3,0	1,5	2,1	2,2	3,8	5,4	15,7	0,0	0,1
Textiles y confecciones de prendas de vestir	2,3	0,9	1,6	0,9	1,2	1,2	1,1	1,1	1,8	0,0	0,0
Curtiembre, talabartería, cuero y pieles, calzado	0,3	1,9	1,3	0,6	0,9	1,0	2,8	4,3	13,9	0,0	0,1
Forestales y muebles de madera	250,7	260,7	249,8	221,3	252,7	279,0	291,2	322,2	374,5	1,9	1,6
Celulosa, papel, cartón, editoriales e imprenta	319,7	394,7	380,6	362,0	389,8	562,3	566,7	600,3	1.091,2	3,6	4,7
Productos químicos básicos y preparados, petróleo y derivados, caucho y plástico	52,6	94,9	101,5	60,3	182,8	185,0	313,4	392,2	275,4	2,3	1,2
Productos de barro, loza y porcelana, vidrio y productos minerales no metálicos	0,0	0,2	0,0	0,1	0,3	0,8	0,7	0,1	0,5	0,0	0,0
Industria básica del hierro y del acero, industria básica de metales no ferrosos	7,1	13,4	13,1	17,8	39,8	101,1	93,1	203,4	520,8	1,2	2,3
Productos metálicos, maquinaria, equipos material eléctrico, instrumentos de medida y material de transporte	0,7	1,0	4,3	7,1	1,8	2,7	18,3	6,4	18,7	0,0	0,1
Productos metálicos, maquinaria, equipos, material eléctrico e instrumentos de medida	0,6	1,0	2,7	4,3	1,8	1,8	14,0	6,4	11,2	0,0	0,0
Material de transporte	0,1	0,1	1,7	2,8	0,0	0,9	4,3	0,0	7,4	0,0	0,0
Industria manufacturera no expresada	0,2	0,1	0,0	0,3	0,0	0,0	0,7	0,0	0,1	0,0	0,0
IV. Otros	5,3	8,1	7,1	5,0	5,9	6,5	7,9	6,3	13,5	0,0	0,1
V. Total Exportaciones	4.021,3	4.933,2	4.137,6	4.455,3	5.848,9	9.897,2	12.673,0	16.733,9	23.079,9	100,0	100,0

Fuente: Departamento de Estudios e Informaciones, DIRECON (Febrero 2008) en base a cifras del Banco Central de Chile

RVV/rvv

ANEXO N° 63
IMPORTACIONES DE CHILE DESDE NORESTE ASIÁTICO, SEGÚN TIPO DE BIEN
1999 - 2007

(Cifras en millones de dólares CIF, de cada año y porcentajes)

	1999	2000	2001	2002	2003	2004	2005	2006	2007	Estructura (%)	
										2006	2007
I. Bienes de Consumo	928,5	1.210,9	1.118,6	1.127,8	1.313,8	1.787,1	2.259,0	2.857,4	3.763,6	42,9	38,0
II. Bienes Intermedios	617,0	749,9	702,6	687,4	843,2	1.016,8	1.482,5	2.271,8	4.395,2	34,1	44,4
Petróleo	-	-	-	-	-	-	-	-	-	-	-
Otros Combustibles y Lubricantes	22,7	17,5	43,9	32,5	100,9	67,9	174,1	538,5	2.035,6	8,1	20,5
III. Bienes de Capital	369,4	474,8	506,0	482,6	576,4	823,0	1.224,5	1.538,0	1.750,0	23,1	17,7
IV. Total Importaciones	1.914,9	2.435,6	2.327,2	2.297,7	2.733,4	3.626,9	4.966,1	6.667,1	9.908,8	100,0	100,0

Fuente: Departamento de Estudios e Informaciones, DIRECON (Febrero 2008) en base a cifras del Banco Central de Chile

RVV/rvv

ANEXO N° 64
PRINCIPALES PRODUCTOS EXPORTADOS POR CHILE A NORESTE ASIÁTICO
2007

(Cifras en millones de dólares FOB y porcentajes)

SACH	Glosa	Monto (FOB) 2007					Estructura (%)				
		Trimestre I	Trimestre II	Trimestre III	Trimestre IV	Acumulado	Trimestre I	Trimestre II	Trimestre III	Trimestre IV	Acumulado
26030000	Minerales de cobre y sus concentrados.	1.620,7	1.907,2	2.073,6	2.699,9	8.301,4	30,1	31,9	38,7	42,4	36,0
74031100	Cátodos y secciones de cátodos de cobre refinado.	1.928,2	2.427,3	1.785,3	1.993,0	8.133,8	35,9	40,6	33,3	31,3	35,2
26131010	Minerales de molibdeno tostados, concentrados.	176,6	226,5	222,5	249,4	874,9	3,3	3,8	4,2	3,9	3,8
47032100	Pasta química de madera semiblanqueadas o blanqueadas, de coníferas.	158,4	146,0	122,7	153,7	580,8	2,9	2,4	2,3	2,4	2,5
74020010	Cobre para el afino.	143,2	94,2	131,0	137,3	505,8	2,7	1,6	2,4	2,2	2,2
47032910	Pasta química de madera semiblanqueada o blanqueada, de eucalipto.	67,7	102,5	113,3	112,9	396,4	1,3	1,7	2,1	1,8	1,7
3031920	Salmones del pacifico, descabezados y eviscerados («hg»), congelados, excepto	149,6	18,4	11,4	71,6	251,0	2,8	0,3	0,2	1,1	1,1
74040019	Los demás desperdicios y desechos de cobre refinado.	38,7	13,5	43,3	151,4	247,0	0,7	0,2	0,8	2,4	1,1
74031900	Los demás cobses refinados, en bruto.	37,6	60,7	58,1	65,5	221,8	0,7	1,0	1,1	1,0	1,0
2032930	Las demás carnes de la especie porcina deshuesada.	44,2	62,5	51,8	45,7	204,2	0,8	1,0	1,0	0,7	0,9
26139010	Minerales de molibdeno concentrados, sin tostar.	22,1	69,8	46,8	31,1	169,8	0,4	1,2	0,9	0,5	0,7
44012211	Maderas en plaquitas o en partículas de eucalipto glóbulos.	45,5	37,6	42,5	41,7	167,4	0,8	0,6	0,8	0,7	0,7
23012013	Harina de pescado con un contenido de proteínas superior al 68 %, en peso (súp	43,0	59,6	36,6	26,8	165,9	0,8	1,0	0,7	0,4	0,7
29051100	Metanol (alcohol metílico).	115,5	39,9	12,3	-	167,7	2,1	0,7	0,2	-	0,7
3042950	Filetes de truchas (salmo trutta, oncorhynchus mykiss, oncorhynchus clarki, onc	45,6	44,3	27,3	40,5	157,8	0,8	0,7	0,5	0,6	0,7
3032120	Truchas descabezadas y evisceradas («hg»), congeladas, excepto los hígados, hu	56,7	45,4	17,0	31,0	150,0	1,1	0,8	0,3	0,5	0,6
74040011	Ánodos gastados; desperdicios y desechos con contenido de cobre inferior al 94	132,2	14,1	-	1,0	147,3	2,5	0,2	-	0,0	0,6
26011110	Minerales de hierro y sus concentrados, finos, sin aglomerar.	29,5	33,5	40,4	41,4	144,8	0,5	0,6	0,8	0,7	0,6
47031100	Pasta química de madera cruda, de coníferas.	29,5	31,1	27,3	22,0	109,9	0,5	0,5	0,5	0,3	0,5
26011210	Minerales de hierro y sus concentrados, «pellets», aglomerados.	36,1	10,6	20,0	39,4	106,1	0,7	0,2	0,4	0,6	0,5
23012012	Harina de pescado con un contenido de proteínas superior o igual al 66% pero i	30,3	37,2	15,9	18,2	101,6	0,6	0,6	0,3	0,3	0,4
28369100	Carbonato de litio.	24,1	27,9	22,6	24,8	99,5	0,4	0,5	0,4	0,4	0,4
44071012	Madera de pino insigne simplemente aserrada.	22,3	25,1	25,2	24,1	96,7	0,4	0,4	0,5	0,4	0,4
72027000	Ferromolibdeno.	13,3	21,5	27,8	32,4	95,0	0,2	0,4	0,5	0,5	0,4
23012011	Harina de pescado con un contenido de proteínas inferior al 66 % en peso (estár	23,7	24,3	12,2	15,5	75,6	0,4	0,4	0,2	0,2	0,3
	Total Principales Productos	5.034,1	5.580,8	4.986,8	6.070,4	21.672,1	93,6	93,4	93,1	95,4	93,9
	Otros Productos	342,7	397,1	371,9	296,0	1.407,7	6,4	6,6	6,9	4,6	6,1
	Total Exportaciones	5.376,9	5.977,8	5.358,7	6.366,5	23.079,9	100,0	100,0	100,0	100,0	100,0

(*): Corresponden a los 25 productos con mayor monto exportado del periodo, acumulado al 4to trimestre

RVV/rvv

Fuente: Departamento de Estudios e Informaciones, DIRECON (Febrero 2008) en base a cifras del Banco Central de Chile

ANEXO N° 65
PRINCIPALES PRODUCTOS IMPORTADOS POR CHILE DESDE NORESTE ASIÁTICO
2007

(Cifras en millones de dólares CIF y porcentajes)

SACH	Glosa	Monto (CIF) 2007					Estructura (%)				
		Trimestre I	Trimestre II	Trimestre III	Trimestre IV	Acumulado	Trimestre I	Trimestre II	Trimestre III	Trimestre IV	Acumulado
27101940	Aceites combustibles destilados (gasoil, diesel oil).	114,6	469,6	454,3	864,6	1.903,1	5,9	21,7	17,2	27,2	19,2
87032391	Automóviles de turismo, de cilindrada superior a 1500 cm3 pero inferior o igual	93,6	116,8	113,7	120,8	444,9	4,8	5,4	4,3	3,8	4,5
87032291	Automóviles de turismo, de cilindrada superior a 1000 cm3 pero inferior o igual	62,1	67,7	90,7	102,8	323,3	3,2	3,1	3,4	3,2	3,3
84713000	Máquinas automáticas para tratamiento o procesamiento de datos, portátiles, de	51,0	65,9	61,9	86,3	265,1	2,6	3,0	2,3	2,7	2,7
87042121	Camionetas con capacidad de carga útil superior a 500 kilos, pero inferior o igu	36,5	62,7	62,3	58,8	220,2	1,9	2,9	2,4	1,9	2,2
85171200	Telefonos celulares (móviles) y los de otras redes.	55,4	35,5	43,3	41,0	175,2	2,9	1,6	1,6	1,3	1,8
27101930	Combustibles para motores a reacción.	-	22,5	29,0	70,4	121,8	-	1,0	1,1	2,2	1,2
87033291	Automóviles de turismo con motor de embolo (pistón), de encendido por compr	30,9	13,7	24,5	33,2	102,2	1,6	0,6	0,9	1,0	1,0
85285111	Los demás monitores, en color, de cristal líquido.	13,7	27,0	18,6	11,1	70,3	0,7	1,2	0,7	0,3	0,7
39012000	Polietileno de densidad superior o igual a 0,94, en forma primaria.	17,5	17,8	17,1	15,3	67,7	0,9	0,8	0,6	0,5	0,7
85287210	Los demás aparatos receptores de televisión en colores, de tubos de rayos catód	7,9	13,1	20,7	25,6	67,2	0,4	0,6	0,8	0,8	0,7
61091011	«t-shirts» y camisetas, de punto, con un contenido de algodón superior o igual a	10,3	5,0	28,6	16,6	60,4	0,5	0,2	1,1	0,5	0,6
40112000	Neumáticos nuevos de caucho de los tipos utilizados en autobuses y camiones.	13,5	11,3	14,8	16,6	56,2	0,7	0,5	0,6	0,5	0,6
85258020	Cámaras fotográficas digitales.	8,1	10,4	14,7	22,2	55,4	0,4	0,5	0,6	0,7	0,6
87042271	Chasis cabinados de vehículos para el transporte de mercancías, con capacidad d	13,6	14,4	13,3	13,4	54,7	0,7	0,7	0,5	0,4	0,6
85271300	Los demás aparatos combinados con grabador o reproductor de sonido.	9,1	12,0	9,0	22,9	53,0	0,5	0,6	0,3	0,7	0,5
84295210	Excavadoras, cuya superestructura pueda girar 360 grados.	10,1	13,0	13,0	16,8	52,9	0,5	0,6	0,5	0,5	0,5
87032491	Automóviles de turismo, de cilindrada superior a 3000 cm3.	9,7	10,1	12,4	16,0	48,1	0,5	0,5	0,5	0,5	0,5
40116910	Los demás neumáticos, con altos relieves en forma de taco, ángulo o similares, d	9,9	12,5	14,7	10,6	47,7	0,5	0,6	0,6	0,3	0,5
87033390	Los demás vehículos con motor de embolo (pistón), de encendido por compresió	17,4	9,1	4,4	15,8	46,6	0,9	0,4	0,2	0,5	0,5
72085100	Los demás productos laminados planos de hierro o acero sin alrear, sin enrollar,	6,3	11,9	18,5	9,1	45,8	0,3	0,5	0,7	0,3	0,5
28070000	Ácido sulfúrico; oleum.	11,6	7,6	14,6	12,0	45,7	0,6	0,3	0,6	0,4	0,5
95030090	Los demás juguetes, excepto los mencionados anteriormente.	3,7	9,4	14,6	14,7	42,4	0,2	0,4	0,6	0,5	0,4
61103010	Suéteres (jerséis), de fibras sintéticas o artificiales.	25,0	6,0	5,4	5,6	42,1	1,3	0,3	0,2	0,2	0,4
85219090	Los demás aparatos de grabación o reproducción de imagen y sonido (videos), i	6,5	9,0	10,9	14,3	40,7	0,3	0,4	0,4	0,5	0,4
	Total Principales Productos	637,8	1.053,8	1.124,8	1.636,4	4.452,9	33,0	48,6	42,7	51,6	44,9
	Otros Productos	1.293,2	1.113,3	1.511,9	1.537,5	5.455,9	67,0	51,4	57,3	48,4	55,1
	Total Importaciones	1.931,1	2.167,1	2.636,7	3.173,9	9.908,8	100,0	100,0	100,0	100,0	100,0

(*): Corresponden a los 25 productos con mayor monto importado del periodo, acumulado al 4to trimestre

RVV/rvv

Fuente: Departamento de Estudios e Informaciones, DIRECON (Febrero 2008) en base a cifras del Banco Central de Chile

ANEXO N° 66
EXPORTACIONES DE CHILE AL APEC
CLASIFICADAS DE ACUERDO A LA CIU, 1999 - 2007

(Cifras en millones de dólares FOB, de cada año y porcentajes)

	1999	2000	2001	2002	2003	2004	2005	2006	2007	Estructura (%)	
										2006	2007
I. Agricultura, Fruticultura, Ganadería Silvicultura y Pesca Extractiva	1.053,3	1.037,6	958,4	1.138,2	1.275,8	1.380,2	1.470,6	1.580,8	1.813,5	5,0	4,8
Agricultura, fruticultura y ganadería	1.005,5	1.000,4	926,4	1.098,9	1.237,4	1.324,1	1.421,3	1.538,4	1.771,4	4,8	4,6
Agricultura	131,4	138,2	125,9	117,1	131,0	123,4	140,3	164,5	199,1	0,5	0,5
Fruticultura	862,1	854,8	792,9	971,7	1.088,2	1.194,3	1.271,0	1.365,6	1.563,7	4,3	4,1
Ganadería	11,9	7,4	7,6	10,1	18,2	6,4	9,9	8,3	8,6	0,0	0,0
Silvicultura	27,2	21,3	16,1	25,3	22,3	36,2	26,3	17,6	13,4	0,1	0,0
Pesca Extractiva	20,6	15,9	16,0	14,1	16,0	19,8	23,0	24,9	28,7	0,1	0,1
II. Minería	3.588,4	4.540,3	3.828,1	3.971,1	4.929,9	9.733,6	13.778,7	20.832,9	25.605,7	65,4	67,2
Cobre	3.058,8	4.022,1	3.334,9	3.489,2	4.353,9	8.533,0	11.025,7	18.252,0	22.358,2	57,3	58,7
Resto	529,6	518,2	493,1	481,9	576,0	1.200,6	2.753,1	2.580,9	3.247,5	8,1	8,5
III. Industria	3.937,6	4.366,7	4.492,9	4.900,4	5.490,5	6.909,0	8.054,9	9.283,1	10.432,8	29,1	27,4
Industria alimentaria, bebidas, licores y tabaco	1.976,5	2.003,1	2.003,5	2.197,2	2.537,1	3.095,1	3.599,1	4.065,4	4.367,7	12,8	11,5
Alimentos y alimentos forrajeros	1.760,8	1.761,9	1.763,5	1.785,2	2.074,0	2.526,1	3.008,1	3.396,8	3.869,3	10,7	10,2
Bebidas, líquidos, alcoholes y tabacos	215,6	241,2	240,1	412,0	463,1	569,1	591,0	668,6	498,4	2,1	1,3
Industria textil, prendas de vestir y cuero	51,9	66,9	77,7	70,6	71,1	92,9	101,8	105,8	105,6	0,3	0,3
Textiles y confecciones de prendas de vestir	45,9	53,8	57,5	54,5	58,4	80,6	84,4	87,1	76,0	0,3	0,2
Curtiembre, talabartería, cuero y pieles, calzado	6,0	13,1	20,2	16,1	12,6	12,3	17,4	18,7	29,5	0,1	0,1
Forestales y muebles de madera	761,6	768,2	846,9	992,5	1.073,5	1.503,6	1.525,9	1.706,8	1.581,3	5,4	4,2
Celulosa, papel, cartón, editoriales e imprenta	483,9	597,6	539,7	560,0	610,9	817,6	833,4	939,8	1.561,8	2,9	4,1
Productos químicos básicos y preparados, petróleo y derivados, caucho y plástico	320,9	528,8	637,8	617,8	773,1	836,6	1.314,3	1.474,7	1.213,2	4,6	3,2
Productos de barro, loza y porcelana, vidrio y productos minerales no metálicos	31,0	24,3	25,6	25,1	33,2	35,2	40,7	48,0	50,1	0,2	0,1
Industria básica del hierro y del acero, industria básica de metales no ferrosos	72,2	85,5	79,7	124,8	141,1	237,3	250,6	526,3	1.053,0	1,7	2,8
Productos metálicos, maquinaria, equipos material eléctrico, instrumentos de medida y material de transporte	231,1	287,0	277,1	306,5	245,3	285,5	383,0	409,9	494,0	1,3	1,3
Productos metálicos, maquinaria, equipos, material eléctrico e instrumentos de medida	134,6	133,0	152,9	167,9	162,6	186,8	239,6	294,1	351,7	0,9	0,9
Material de transporte	96,5	154,0	124,2	138,7	82,7	98,6	143,4	115,8	142,3	0,4	0,4
Industria manufacturera no expresada	8,5	5,4	4,8	5,9	5,1	5,2	6,2	6,4	6,1	0,0	0,0
IV. Otros	38,2	52,7	56,4	66,3	85,7	110,7	128,1	179,5	252,3	0,6	0,7
V. Total Exportaciones	8.617,5	9.997,3	9.335,8	10.075,9	11.781,8	18.133,5	23.432,2	31.876,2	38.104,2	100,0	100,0

Fuente: Departamento de Estudios e Informaciones, DIRECON (Febrero 2008) en base a cifras del Banco Central de Chile

RVV/rvv

ANEXO N° 67
IMPORTACIONES DE CHILE DESDE APEC, SEGÚN TIPO DE BIEN
1999 - 2007

(Cifras en millones de dólares CIF, de cada año y porcentajes)

	1999	2000	2001	2002	2003	2004	2005	2006	2007	Estructura (%)	
										2006	2007
I. Bienes de Consumo	1.571,9	1.907,5	1.674,2	1.597,7	1.797,8	2.378,3	2.956,9	3.749,4	5.212,9	23,2	23,2
II. Bienes Intermedios	3.218,9	3.618,6	3.374,3	3.056,9	3.493,0	4.586,1	6.608,4	8.537,4	13.096,8	52,8	58,3
Petróleo	37,6	44,0	118,6	112,9	188,5	191,0	113,8	394,7	477,2	2,4	2,1
Otros Combustibles y Lubricantes	282,9	355,9	273,3	271,2	293,8	593,5	1.528,9	2.173,6	4.639,4	13,4	20,7
III. Bienes de Capital	1.752,1	2.163,8	1.905,0	1.710,7	1.686,9	2.339,0	3.150,0	3.893,7	4.139,8	24,1	18,4
IV. Total Importaciones	6.542,9	7.689,9	6.953,5	6.365,3	6.977,7	9.303,4	12.715,3	16.180,5	22.449,5	100,0	100,0

Fuente: Departamento de Estudios e Informaciones, DIRECON (Febrero 2008) en base a cifras del Banco Central de Chile

RVV/rvv

ANEXO N° 68
PRINCIPALES PRODUCTOS EXPORTADOS POR CHILE A APEC
2007

(Cifras en millones de dólares FOB y porcentajes)

SACH	Glosa	Monto (FOB)					Estructura (%)				
		Trimestre I	Trimestre II	Trimestre III	Trimestre IV	Acumulado	Trimestre I	Trimestre II	Trimestre III	Trimestre IV	Acumulado
74031100	Cátodos y secciones de cátodos de cobre refinado.	2.418,2	3.207,7	2.549,2	2.661,9	10.837,1	26,6	32,2	28,7	26,3	28,4
26030000	Minerales de cobre y sus concentrados.	1.809,7	1.995,5	2.161,0	2.810,2	8.776,4	19,9	20,0	24,3	27,7	23,0
74020010	Cobre para el afino.	530,4	609,4	457,2	766,1	2.363,0	5,8	6,1	5,1	7,6	6,2
26131010	Minerales de molibdeno tostados, concentrados.	181,6	236,8	234,0	260,6	913,1	2,0	2,4	2,6	2,6	2,4
26139010	Minerales de molibdeno concentrados, sin tostar.	198,9	195,2	176,8	161,3	732,3	2,2	2,0	2,0	1,6	1,9
47032100	Pasta química de madera semiblanqueada o blanqueada, de coníferas.	190,9	177,4	166,3	168,8	703,4	2,1	1,8	1,9	1,7	1,8
47032910	Pasta química de madera semiblanqueada o blanqueada, de eucaliptus.	92,4	131,3	148,4	139,1	511,2	1,0	1,3	1,7	1,4	1,3
3041942	Filetes de salmones del atlántico (salmo salar) y salmones del dabubio (hucho h)	146,9	134,7	111,9	115,8	509,3	1,6	1,4	1,3	1,1	1,3
71081200	Las demás formas de oro, en bruto, para uso no monetario.	104,8	115,4	100,8	111,0	432,0	1,2	1,2	1,1	1,1	1,1
74040019	Los demás desperdicios y desechos de cobre refinado.	65,7	50,3	74,7	222,5	413,2	0,7	0,5	0,8	2,2	1,1
74031900	Los demás cobses refinados, en bruto.	72,8	114,8	91,2	98,8	377,6	0,8	1,2	1,0	1,0	1,0
44071012	Madera de pino insigne simplemente aserrada.	73,9	86,0	92,4	72,5	324,8	0,8	0,9	1,0	0,7	0,9
3031920	Salmones del pacifico, descabezados y eviscerados («hg»), congelados, excepto	157,3	19,8	12,0	74,6	263,7	1,7	0,2	0,1	0,7	0,7
71069120	Plata en bruto, aleada.	82,4	103,3	37,6	32,0	255,2	0,9	1,0	0,4	0,3	0,7
250000	Servicios considerados exportación de conformidad al artículo 17 y siguientes d	60,4	52,9	49,2	89,2	251,7	0,7	0,5	0,6	0,9	0,7
26011210	Minerales de hierro y sus concentrados, «pellets», aglomerados.	58,2	47,5	69,1	61,9	236,8	0,6	0,5	0,8	0,6	0,6
3032120	Truchas descabezadas y evisceradas («hg»), congeladas, excepto los ligados, hu	81,7	71,7	31,7	48,2	233,3	0,9	0,7	0,4	0,5	0,6
29051100	Metanol (alcohol metílico).	116,0	79,2	23,0	13,3	231,5	1,3	0,8	0,3	0,1	0,6
72027000	Ferromolibdeno.	34,7	50,1	67,6	63,2	215,6	0,4	0,5	0,8	0,6	0,6
44091022	Perfiles y molduras, para muebles, marcos y decorados interiores, conducciones	52,9	49,4	54,1	50,9	207,3	0,6	0,5	0,6	0,5	0,5
2032930	Las demás carnes de la especie porcina deshuesada.	44,4	63,1	52,3	46,4	206,1	0,5	0,6	0,6	0,5	0,5
8061010	Uva, variedad thompson seedless (sultanina), fresca.	122,1	36,7	16,5	12,1	187,3	1,3	0,4	0,2	0,1	0,5
74040011	Ánodos gastados; desperdicios y desechos con contenido de cobre inferior al 94	155,5	14,1	-	8,3	177,9	1,7	0,1	-	0,1	0,5
23012013	Harina de pescado con un contenido de proteínas superior al 68 %, en peso (stíp	44,5	61,7	39,1	29,1	174,4	0,5	0,6	0,4	0,3	0,5
3042950	Filetes de truchas (salmo trutta, oncorhynchus mykiss, oncorhynchus clarki, onc	50,5	49,6	30,7	43,3	174,1	0,6	0,5	0,3	0,4	0,5
	Total Principales Productos	6.946,7	7.753,8	6.846,8	8.161,1	29.708,3	76,3	77,8	77,0	80,5	78,0
	Otros Productos	2.156,7	2.217,5	2.043,3	1.978,3	8.395,9	23,7	22,2	23,0	19,5	22,0
	Total Exportaciones	9.103,4	9.971,3	8.890,1	10.139,4	38.104,2	100,0	100,0	100,0	100,0	100,0

(*): Corresponden a los 25 productos con mayor monto exportado del periodo, acumulado al 4to trimestre

RVV/rvv

Fuente: Departamento de Estudios e Informaciones, DIRECON (Febrero 2008) en base a cifras del Banco Central de Chile

ANEXO N° 69
PRINCIPALES PRODUCTOS IMPORTADOS POR CHILE DESDE APEC
2007

(Cifras en millones de dólares CIF y porcentajes)

SACH	Glosa	Monto (CIF)					Estructura (%)				
		Trimestre I	Trimestre II	Trimestre III	Trimestre IV	Acumulado	Trimestre I	Trimestre II	Trimestre III	Trimestre IV	Acumulado
27101940	Acetites combustibles destilados (gasoil, diesel oil).	386,9	772,8	1.099,0	1.174,4	3.433,0	8,7	14,6	18,0	17,7	15,3
26139010	Minerales de molibdeno concentrados, sin tostar.	123,4	215,5	271,4	247,4	857,7	2,8	4,1	4,4	3,7	3,8
87032391	Automóviles de turismo, de cilindrada superior a 1500 cm3 pero inferior o igual	118,8	147,8	142,9	148,7	558,2	2,7	2,8	2,3	2,2	2,5
85171200	Teléfonos celulares (móviles) y los de otras redes.	141,3	138,2	117,6	134,0	531,1	3,2	2,6	1,9	2,0	2,4
27101123	Gasolina para vehículos terrestres, sin plomo, de 97 octanos.	54,4	113,5	149,5	175,1	492,5	1,2	2,2	2,4	2,6	2,2
27090010	Acetites crudos de petróleo o de mineral bituminoso con grados api inferior a 25	75,2	129,1	81,0	113,6	399,0	1,7	2,4	1,3	1,7	1,8
87042121	Camionetas con capacidad de carga útil superior a 500 kilos, pero inferior o igual	67,7	94,5	99,8	92,0	354,0	1,5	1,8	1,6	1,4	1,6
84713000	Máquinas automáticas para tratamiento o procesamiento de datos, portátiles, de	64,8	86,0	81,9	113,0	345,7	1,5	1,6	1,3	1,7	1,5
87032291	Automóviles de turismo, de cilindrada superior a 1000 cm3 pero inferior o igual	62,1	67,7	90,7	103,2	323,7	1,4	1,3	1,5	1,6	1,4
87041090	Los demás volquetes automotores concebidos para utilizarlos fuera de la red de	72,1	48,8	107,7	92,5	321,1	1,6	0,9	1,8	1,4	1,4
26030000	Minerales de cobre y sus concentrados.	24,1	66,5	0,1	83,5	174,1	0,5	1,3	0,0	1,3	0,8
10019000	Los demás trigo y morcajo (tranquillón).	11,1	24,5	56,1	70,9	162,6	0,2	0,5	0,9	1,1	0,7
27101930	Combustibles para motores a reacción.	0,0	28,7	56,1	72,6	157,3	0,0	0,5	0,9	1,1	0,7
87043121	Camionetas con motor de embolo (pistón), de encendido por chispa, con capaci	30,6	32,9	34,0	38,2	135,7	0,7	0,6	0,6	0,6	0,6
26131010	Minerales de molibdeno tostados, concentrados.	26,4	66,5	42,4	-	135,3	0,6	1,3	0,7	-	0,6
39012000	Polietileno de densidad superior o igual a 0,94, en forma primaria.	29,4	32,8	30,5	32,9	125,6	0,7	0,6	0,5	0,5	0,6
87032491	Automóviles de turismo, de cilindrada superior a 3000 cm3.	25,2	30,9	30,4	32,9	119,3	0,6	0,6	0,5	0,5	0,5
27011220	Hulla bituminosa para uso térmico, incluso pulverizada, pero sin aglomerar.	29,1	41,8	20,8	25,1	116,8	0,7	0,8	0,3	0,4	0,5
84715000	Unidades de proceso, excepto las de las subpartidas 8471.41 u 8471.49, aunque	21,4	23,4	33,2	35,5	113,4	0,5	0,4	0,5	0,5	0,5
85287220	Los demás aparatos receptores de televisión en colores, de cristal líquido.	8,0	30,1	34,3	37,2	109,5	0,2	0,6	0,6	0,6	0,5
87033291	Automóviles de turismo con motor de embolo (pistón), de encendido por compr	30,9	13,8	24,5	33,2	102,4	0,7	0,3	0,4	0,5	0,5
40116910	Los demás neumáticos, con altos relieves en forma de taco, ángulo o similares, d	22,4	24,2	24,5	24,1	95,2	0,5	0,5	0,4	0,4	0,4
84295110	Cargadores frontales.	25,0	26,6	20,6	22,5	94,7	0,6	0,5	0,3	0,3	0,4
87012020	Tractores de carretera para semirremolques, con motor diesel de potencia superi	12,8	23,0	21,5	36,5	93,8	0,3	0,4	0,4	0,6	0,4
28070000	Ácido sulfúrico; oleum.	14,0	17,8	24,2	28,7	84,7	0,3	0,3	0,4	0,4	0,4
	Total Principales Productos	1.476,7	2.297,3	2.694,5	2.967,8	9.436,3	33,3	43,5	44,0	44,8	42,0
	Otros Productos	2.959,6	2.978,5	3.423,2	3.652,0	13.013,3	66,7	56,5	56,0	55,2	58,0
	Total Importaciones	4.436,3	5.275,8	6.117,7	6.619,7	22.449,5	100,0	100,0	100,0	100,0	100,0

(*): Corresponden a los 25 productos con mayor monto importado del periodo, acumulado al 4to trimestre

RVV/rvv

Fuente: Departamento de Estudios e Informaciones, DIRECON (Febrero 2008) en base a cifras del Banco Central de Chile

ANEXO N° 70
EXPORTACIONES DE CHILE A INDIA
CLASIFICADAS DE ACUERDO A LA CIU, 1999 - 2007

(Cifras en millones de dólares FOB, de cada año y porcentajes)

	1999	2000	2001	2002	2003	2004	2005	2006	2007	Estructura (%)	
										2006	2007
I. Agricultura, Fruticultura, Ganadería Silvicultura y Pesca Extractiva	1,4	1,0	0,2	1,7	0,4	2,1	2,6	3,3	8,7	0,2	0,4
Agricultura, fruticultura y ganadería	0,0	1,0	0,1	1,7	0,4	2,1	2,6	3,3	8,7	0,2	0,4
Agricultura	-	-	0,0	0,0	0,1	0,0	0,1	0,1	0,2	0,0	0,0
Fruticultura	0,0	1,0	0,1	1,7	0,3	2,0	2,5	3,2	8,5	0,2	0,4
Ganadería	-	-	-	0,0	-	-	-	-	-	-	-
Silvicultura	1,4	-	0,0	0,0	-	-	0,0	-	-	-	-
Pesca Extractiva	-	-	0,0	0,0	0,1	0,0	0,0	-	-	-	-
II. Minería	86,3	116,6	107,3	167,7	203,4	394,6	471,4	1.579,8	2.178,6	98,4	96,9
Cobre	86,1	115,4	105,3	165,1	195,7	383,4	449,7	1.553,3	2.139,2	96,8	95,1
Resto	0,2	1,2	2,0	2,7	7,7	11,2	21,6	26,5	39,4	1,6	1,8
III. Industria	11,6	7,3	7,6	15,0	21,3	16,3	21,5	21,8	61,3	1,4	2,7
Industria alimentaria, bebidas, licores y tabaco	6,8	5,5	4,9	8,6	14,0	9,9	10,0	5,0	5,2	0,3	0,2
Alimentos y alimentos forrajeros	6,8	5,5	4,8	8,5	13,8	9,6	9,6	4,7	4,8	0,3	0,2
Bebidas, líquidos, alcoholes y tabacos	0,0	0,0	0,1	0,1	0,1	0,3	0,3	0,3	0,4	0,0	0,0
Industria textil, prendas de vestir y cuero	0,1	0,2	-	0,0	0,1	0,4	0,5	0,6	1,0	0,0	0,0
Textiles y confecciones de prendas de vestir	0,1	0,0	-	-	0,1	0,0	0,0	0,0	0,1	0,0	0,0
Curtiembre, talabartería, cuero y pieles, calzado	-	0,2	-	0,0	0,0	0,3	0,5	0,6	0,8	0,0	0,0
Forestales y muebles de madera	-	-	-	-	-	0,1	0,9	1,1	2,1	0,1	0,1
Celulosa, papel, cartón, editoriales e imprenta	2,8	0,9	1,6	4,3	4,2	4,0	6,0	5,6	5,7	0,4	0,3
Productos químicos básicos y preparados, petróleo y derivados, caucho y plástico	1,2	0,5	0,3	0,6	0,5	0,4	1,6	3,1	4,7	0,2	0,2
Productos de barro, loza y porcelana, vidrio y productos minerales no metálicos	-	-	0,0	0,0	-	-	0,0	0,0	0,0	0,0	0,0
Industria básica del hierro y del acero, industria básica de metales no ferrosos	0,2	0,1	0,7	1,0	1,9	1,3	0,9	1,6	41,2	0,1	1,8
Productos metálicos, maquinaria, equipos material eléctrico, instrumentos de medida y material de transporte	0,5	0,1	0,1	0,4	0,6	0,3	1,7	4,8	1,5	0,3	0,1
Productos metálicos, maquinaria, equipos, material eléctrico e instrumentos de medida	-	0,1	0,1	0,4	0,6	0,3	1,5	0,8	1,4	0,0	0,1
Material de transporte	0,5	-	-	-	-	0,0	0,1	4,0	0,0	0,2	0,0
Industria manufacturera no expresada	-	-	-	0,0	0,1	-	-	-	-	-	-
IV. Otros	-	0,0	0,0	0,0	0,2	0,1	0,0	0,0	0,3	0,0	0,0
V. Total Exportaciones	99,3	124,9	115,0	184,5	225,4	413,1	495,5	1.604,9	2.248,9	100,0	100,0

Fuente: Departamento de Estudios e Informaciones, DIRECON (Febrero 2008) en base a cifras del Banco Central de Chile

RVV/rvv

ANEXO N° 71
IMPORTACIONES DE CHILE DESDE INDIA, SEGÚN TIPO DE BIEN
1999 - 2007

(Cifras en millones de dólares CIF, de cada año y porcentajes)

	1999	2000	2001	2002	2003	2004	2005	2006	2007	Estructura (%)	
										2006	2007
I. Bienes de Consumo	33,2	44,5	45,9	39,4	34,7	45,5	60,5	73,6	91,8	44,8	44,2
II. Bienes Intermedios	21,1	24,8	27,3	27,5	29,4	48,9	65,0	75,1	93,9	45,6	45,2
Petróleo	-	-	-	-	-	-	-	-	-	-	-
Otros Combustibles y Lubricantes	-	-	-	0,0	0,1	0,1	0,1	0,2	0,1	0,1	0,0
III. Bienes de Capital	0,7	0,8	2,1	15,3	6,4	6,3	9,2	15,8	22,1	9,6	10,6
IV. Total Importaciones	55,1	70,1	75,2	82,1	70,5	100,8	134,8	164,5	207,8	100,0	100,0

Fuente: Departamento de Estudios e Informaciones, DIRECON (Febrero 2008) en base a cifras del Banco Central de Chile

RVV/rvv

ANEXO N° 72
PRINCIPALES PRODUCTOS EXPORTADOS POR CHILE AL INDIA
2007

(Cifras en millones de dólares FOB y porcentajes)

SACH	Glosa	Monto (FOB) 2007					Estructura (%)				
		Trimestre I	Trimestre II	Trimestre III	Trimestre IV	Acumulado	Trimestre I	Trimestre II	Trimestre III	Trimestre IV	Acumulado
26030000	Minerales de cobre y sus concentrados.	326,8	655,9	714,3	442,2	2.139,2	95,2	96,6	95,0	93,1	95,1
74040019	Los demás desperdicios y desechos de cobre refinado.	-	0,3	22,7	16,4	39,5	-	0,0	3,0	3,4	1,8
28012000	Yodo.	7,7	6,5	5,9	5,3	25,5	2,3	1,0	0,8	1,1	1,1
26131010	Minerales de molibdeno tostados, concentrados.	2,9	3,1	2,6	4,2	12,8	0,8	0,5	0,3	0,9	0,6
47032100	Pasta química de madera semiblanqueadas o blanqueadas, de coníferas.	-	0,1	1,7	2,3	4,0	-	0,0	0,2	0,5	0,2
23012013	Harina de pescado con un contenido de proteínas superior al 68 %, en peso (súp)	1,7	1,2	0,2	0,1	3,2	0,5	0,2	0,0	0,0	0,1
8081070	Manzana, variedad red chief, fresca.	-	2,9	-	0,0	2,9	-	0,4	-	0,0	0,1
8081010	Manzana, variedad richared delicios, fresca.	0,0	2,6	-	0,0	2,6	0,0	0,4	-	0,0	0,1
44119220	Tableros de fibra de madera de densidad superior a 0,8 g/cm3, con trabajo mecá	0,2	0,5	0,6	0,7	2,1	0,1	0,1	0,1	0,2	0,1
8081030	Manzana, variedad red starking, fresca.	-	1,9	0,2	0,0	2,1	-	0,3	0,0	0,0	0,1
48010010	Papel prensa en bobinas.	0,2	0,2	0,5	0,5	1,5	0,1	0,0	0,1	0,1	0,1
28252000	Oxido e hidróxido de litio.	0,5	0,3	0,2	0,4	1,4	0,1	0,0	0,0	0,1	0,1
23012012	Harina de pescado con un contenido de proteínas superior o igual al 66% pero in	0,6	0,4	-	-	1,0	0,2	0,1	-	-	0,0
28342190	Los demás nitratos, excepto con un contenido de nitrato de potasio inferior o igu	0,1	0,1	0,4	0,1	0,8	0,0	0,0	0,1	0,0	0,0
74040029	Los demás desperdicios y desechos de aleaciones de cobre.	0,3	0,2	0,0	0,2	0,8	0,1	0,0	0,0	0,0	0,0
41079200	Los demás cueros después del curtido y pieles de bovino o equino, incluidas las	0,2	0,2	0,1	0,3	0,7	0,0	0,0	0,0	0,1	0,0
25289010	Ulexita natural.	0,1	0,1	0,2	0,3	0,6	0,0	0,0	0,0	0,1	0,0
84659990	Las demás máquinas herramienta para trabajar madera, corcho, hueso, caucho e	-	-	0,6	-	0,6	-	-	0,1	-	0,0
72042100	Desperdicios y desechos, de acero inoxidable.	0,1	0,1	0,2	0,2	0,5	0,0	0,0	0,0	0,0	0,0
73089000	Las demás construcciones y sus partes, de fundición, hierro o acero; chapas, bar	-	0,0	0,2	0,2	0,4	-	0,0	0,0	0,0	0,0
28276010	Yoduro de sodio.	0,2	0,2	-	-	0,4	0,0	0,0	-	-	0,0
39269090	Las demás manufacturas de plástico, excepto juntas, boyas, flotadores o correas	0,2	0,0	0,1	0,0	0,3	0,0	0,0	0,0	0,0	0,0
31043000	Sulfato de potasio.	0,1	0,1	0,1	0,1	0,3	0,0	0,0	0,0	0,0	0,0
8061030	Uva, variedad red globe, fresca.	0,1	0,1	0,0	-	0,3	0,0	0,0	0,0	-	0,0
8081090	Las demás manzanas frescas.	-	0,3	-	0,0	0,3	-	0,0	-	0,0	0,0
	Total Principales Productos	342,0	677,3	750,9	473,5	2.243,8	99,7	99,8	99,8	99,7	99,8
	Otros Productos	1,1	1,4	1,2	1,4	5,1	0,3	0,2	0,2	0,3	0,2
	Total Exportaciones	343,2	678,7	752,1	474,9	2.248,9	100,0	100,0	100,0	100,0	100,0

(*): Corresponden a los 25 productos con mayor monto exportado del periodo, acumulado al 4to trimestre

RVV/rvv

Fuente: Departamento de Estudios e Informaciones, DIRECON (Febrero 2008) en base a cifras del Banco Central de Chile

ANEXO N° 73
PRINCIPALES PRODUCTOS IMPORTADOS POR CHILE DESDE INDIA
2007

(Cifras en millones de dólares CIF y porcentajes)

SACH	Glosa	Monto (CIF) 2007					Estructura (%)				
		Trimestre I	Trimestre II	Trimestre III	Trimestre IV	Acumulado	Trimestre I	Trimestre II	Trimestre III	Trimestre IV	Acumulado
87032191	Automóviles de turismo, de cilindrada inferior o igual a 1000 cm3.	3,6	4,1	5,0	6,6	19,2	9,2	9,3	9,0	9,5	9,3
28070000	Ácido sulfúrico; oleum.	-	-	-	11,1	11,1	-	-	-	16,0	5,3
28332910	Sulfato de cobalto.	1,4	2,2	2,7	2,7	9,0	3,5	5,1	5,0	3,9	4,3
87032291	Automóviles de turismo, de cilindrada superior a 1000 cm3 pero inferior o igual	2,7	2,1	1,9	2,2	8,9	6,9	4,8	3,5	3,1	4,3
30049010	Los demás medicamentos (excepto los productos de las partidas 30.02 30.05 o 3	1,1	2,4	3,0	1,9	8,5	2,8	5,5	5,4	2,8	4,1
42032900	Los demás guantes, mitones y manoplas.	1,7	1,9	2,1	2,2	7,8	4,3	4,2	3,8	3,1	3,7
87042121	Camionetas con capacidad de carga útil superior a 500 kilos, pero inferior o igu	0,0	1,9	-	4,5	6,4	0,0	4,3	-	6,5	3,1
72107000	Productos laminados de hierro o acero sin alear, de anchura superior o igual a 60	0,5	0,8	1,4	1,0	3,7	1,4	1,7	2,6	1,4	1,8
29339990	Los demás compuestos cuya estructura contenga ciclos imidazol (incluido hidrozol	0,6	0,8	0,7	0,9	3,0	1,5	1,8	1,2	1,3	1,4
39021000	Polipropileno.	0,0	-	2,4	0,3	2,8	0,1	-	4,4	0,4	1,3
63025100	Las demás ropas de mesa, de algodón.	0,7	0,4	1,0	0,5	2,6	1,9	0,9	1,8	0,8	1,3
85042320	Transformadores de dieléctrico líquido, de potencia superior a 37500 kva pero in	-	-	2,6	-	2,6	-	-	4,7	-	1,2
73239300	Los demás artículos de uso domestico y sus partes, de acero inoxidable.	0,3	0,5	0,6	0,6	2,0	0,6	1,2	1,1	0,9	1,0
55095330	Los demás hilados de fibras discontinuas de poliéster, mezclados exclusiva o pr	0,3	0,7	0,3	0,5	1,8	0,8	1,7	0,5	0,7	0,8
29333999	Los demás compuestos heterocíclicos con heteroatomos de nitrógeno.	0,4	0,6	0,5	0,2	1,7	0,9	1,3	1,0	0,3	0,8
63039100	Los demás visillos y cortinas; guardamalletas y rodapiés de cama, de algodón, e	0,2	0,3	0,7	0,4	1,6	0,6	0,6	1,3	0,6	0,8
84798990	Las demás máquinas y aparatos mecánicos con una función propia, excepto para	0,0	0,0	0,0	1,5	1,5	0,0	0,1	0,0	2,1	0,7
54023300	Hilados texturados de poliéster.	0,4	0,2	0,5	0,4	1,4	0,9	0,4	0,9	0,6	0,7
87112090	Motocicletas (incluidos los ciclomotores) y velocípedos con motor de embolo (g	0,1	-	0,5	0,8	1,4	0,3	-	0,9	1,2	0,7
87019011	Tractores de ruedas, agrícolas.	0,2	0,6	0,0	0,6	1,4	0,6	1,4	0,0	0,8	0,7
42031010	Chaquetas. Chaquetones y casacas de cuero natural o cuero regenerado.	0,7	0,3	0,2	0,2	1,4	1,8	0,7	0,3	0,3	0,7
57021000	Alfombras llamadas «kelim» o «kilim», «schumacks» o «soumak», «karamanie	0,3	0,4	0,2	0,5	1,3	0,7	0,8	0,3	0,8	0,6
85044000	Convertidores estáticos.	0,1	0,2	0,5	0,5	1,2	0,2	0,5	0,8	0,7	0,6
72106100	Productos laminados de hierro o acero sin alear, de anchura superior o igual a 60	0,8	-	0,2	0,2	1,2	2,0	-	0,4	0,2	0,6
29242990	Las demás amidas cíclicas (incluidos los carbamatos) y sus derivados; sales de e	0,3	0,3	0,4	0,2	1,1	0,7	0,7	0,7	0,3	0,6
	Total Principales Productos	16,3	20,7	27,5	40,3	104,8	41,7	47,0	49,5	58,2	50,4
	Otros Productos	22,8	23,3	28,0	28,9	103,1	58,3	53,0	50,5	41,8	49,6
	Total Importaciones	39,1	44,0	55,5	69,2	207,8	100,0	100,0	100,0	100,0	100,0

(*): Corresponden a los 25 productos con mayor monto importado del periodo, acumulado al 4to trimestre

RVV/rvv

Fuente: Departamento de Estudios e Informaciones, DIRECON (Febrero 2008) en base a cifras del Banco Central de Chile

ANEXO N° 74
EXPORTACIONES DE CHILE A LA UNIÓN EUROPEA (27)
CLASIFICADAS DE ACUERDO A LA CIU, 1999 - 2007

(Cifras en millones de dólares FOB, de cada año y porcentajes)

	1999	2000	2001	2002	2003	2004	2005	2006	2007	Estructura (%)	
										2006	2007
I. Agricultura, Fruticultura, Ganadería Silvicultura y Pesca Extractiva	383,5	303,7	322,3	339,9	457,8	594,6	631,3	710,3	818,6	4,5	5,0
Agricultura, fruticultura y ganadería	359,0	276,2	302,5	331,1	449,7	584,8	619,9	701,8	806,2	4,4	4,9
Agricultura	41,8	44,5	47,0	48,6	54,6	83,0	79,4	80,3	92,8	0,5	0,6
Fruticultura	313,1	225,1	249,1	274,9	380,0	489,0	530,0	605,1	699,0	3,8	4,3
Ganadería	4,1	6,6	6,3	7,6	15,1	12,8	10,5	16,4	14,5	0,1	0,1
Silvicultura	17,2	19,5	11,3	1,3	1,3	1,4	1,6	1,8	2,9	0,0	0,0
Pesca Extractiva	7,3	8,0	8,5	7,5	6,8	8,4	9,8	6,7	9,5	0,0	0,1
II. Minería	2.614,3	2.813,3	2.856,2	2.530,2	2.823,0	5.230,1	6.221,8	12.073,3	11.504,8	75,9	70,4
Cobre	2.177,4	2.344,3	2.443,8	2.066,8	2.271,1	4.218,0	4.780,8	10.542,1	9.973,2	66,3	61,0
Resto	436,8	469,0	412,4	463,4	551,8	1.012,1	1.441,0	1.531,2	1.531,6	9,6	9,4
III. Industria	1.131,5	1.492,8	1.458,7	1.406,3	1.780,4	2.207,7	2.543,9	3.052,6	3.919,4	19,2	24,0
Industria alimentaria, bebidas, licores y tabaco	612,2	621,9	713,8	733,4	915,0	1.102,2	1.300,6	1.503,1	1.746,7	9,5	10,7
Alimentos y alimentos forrajeros	368,8	361,5	434,4	420,2	547,6	647,5	824,5	1.005,2	1.131,1	6,3	6,9
Bebidas, líquidos, alcoholes y tabacos	243,4	260,4	279,4	313,1	367,4	454,7	476,1	497,8	615,6	3,1	3,8
Industria textil, prendas de vestir y cuero	19,3	20,3	16,1	16,4	18,9	17,6	10,9	13,1	65,3	0,1	0,4
Textiles y confecciones de prendas de vestir	7,9	6,4	8,0	7,7	13,0	12,3	5,0	4,0	60,9	0,0	0,4
Curtiembre, talabartería, cuero y pieles, calzado	11,3	13,9	8,1	8,7	5,8	5,3	5,8	9,1	4,4	0,1	0,0
Forestales y muebles de madera	53,7	47,4	48,3	56,9	68,3	89,1	117,2	117,0	172,8	0,7	1,1
Celulosa, papel, cartón, editoriales e imprenta	220,5	474,1	322,2	301,6	376,4	474,1	449,2	493,4	807,0	3,1	4,9
Productos químicos básicos y preparados, petróleo y derivados, caucho y plástico	146,3	224,4	260,6	215,9	297,1	418,6	523,1	705,4	510,0	4,4	3,1
Productos de barro, loza y porcelana, vidrio y productos minerales no metálicos	1,1	1,0	1,2	2,2	2,7	2,8	2,5	2,3	5,9	0,0	0,0
Industria básica del hierro y del acero, industria básica de metales no ferrosos	47,2	61,5	62,6	50,2	61,2	61,3	90,8	165,2	557,0	1,0	3,4
Productos metálicos, maquinaria, equipos material eléctrico, instrumentos de medida y material de transporte	28,2	39,7	26,1	21,0	34,7	35,9	45,5	51,4	52,6	0,3	0,3
Productos metálicos, maquinaria, equipos, material eléctrico e instrumentos de medida	25,8	37,8	23,5	18,4	23,3	31,9	37,7	41,6	43,4	0,3	0,3
Material de transporte	2,4	1,9	2,5	2,6	11,4	4,0	7,9	9,8	9,2	0,1	0,1
Industria manufacturera no expresada	3,1	2,5	7,8	8,6	6,2	6,2	4,2	1,6	2,0	0,0	0,0
IV. Otros	17,6	17,8	21,4	60,3	25,0	24,3	43,3	62,4	106,7	0,4	0,7
V. Total Exportaciones	4.146,9	4.627,7	4.658,6	4.336,7	5.086,2	8.056,6	9.440,3	15.898,5	16.349,4	100,0	100,0

Fuente: Departamento de Estudios e Informaciones, DIRECON (Febrero 2008) en base a cifras del Banco Central de Chile

RVV/rvv

ANEXO N° 75
IMPORTACIONES DE CHILE DESDE LA UNIÓN EUROPEA (27), SEGÚN TIPO DE BIEN
1999 - 2007

(Cifras en millones de dólares CIF, de cada año y porcentajes)

	1999	2000	2001	2002	2003	2004	2005	2006	2007	Estructura (%)	
										2006	2007
I. Bienes de Consumo	437,3	471,6	541,5	472,6	453,7	467,2	548,5	660,7	893,3	12,6	14,9
II. Bienes Intermedios	1.531,0	1.632,5	1.628,0	1.569,5	1.666,9	1.986,2	2.463,8	2.829,9	3.170,0	54,1	52,8
Petróleo	0,0	-	-	-	-	-	-	-	-	-	-
Otros Combustibles y Lubricantes	24,6	32,5	25,4	33,6	29,8	72,8	37,8	174,5	102,6	3,3	1,7
III. Bienes de Capital	929,9	820,4	955,0	1.047,8	1.207,8	1.144,0	2.056,7	1.739,1	1.942,0	33,3	32,3
IV. Total Importaciones	2.898,1	2.924,6	3.124,5	3.090,0	3.328,4	3.597,5	5.069,0	5.229,7	6.005,3	100,0	100,0

Fuente: Departamento de Estudios e Informaciones, DIRECON (Febrero 2008) en base a cifras del Banco Central de Chile

RVV/rvv

ANEXO N° 76
PRINCIPALES PRODUCTOS EXPORTADOS POR CHILE A LA UNIÓN EUROPEA (27)
2007

(Cifras en millones de dólares FOB y porcentajes)

SACH	Glosa	Monto (FOB)					Estructura (%)				
		Trimestre I	Trimestre II	Trimestre III	Trimestre IV	Acumulado	Trimestre I	Trimestre II	Trimestre III	Trimestre IV	Acumulado
74031100	Cátodos y secciones de cátodos de cobre refinado.	1.625,6	2.004,3	1.784,2	1.711,2	7.125,3	42,0	46,9	41,9	43,3	43,6
26030000	Minerales de cobre y sus concentrados.	370,9	377,2	640,9	393,2	1.782,2	9,6	8,8	15,1	10,0	10,9
26139010	Minerales de molibdeno concentrados, sin tostar.	347,2	128,8	107,7	85,6	669,3	9,0	3,0	2,5	2,2	4,1
26131010	Minerales de molibdeno tostados, concentrados.	66,4	118,6	166,2	225,1	576,3	1,7	2,8	3,9	5,7	3,5
74020010	Cobre para el afino.	143,3	136,8	94,1	147,2	521,4	3,7	3,2	2,2	3,7	3,2
74031900	Los demás cobses refinados, en bruto.	103,8	155,7	98,6	106,0	464,0	2,7	3,6	2,3	2,7	2,8
72027000	Ferromolibdeno.	72,6	106,2	120,0	115,2	414,0	1,9	2,5	2,8	2,9	2,5
47032100	Pasta química de madera semiblanqueada o blanqueada, de coníferas.	94,1	90,1	110,4	107,3	401,9	2,4	2,1	2,6	2,7	2,5
47032910	Pasta química de madera semiblanqueada o blanqueada, de eucaliptus.	69,8	72,6	91,8	99,4	333,6	1,8	1,7	2,2	2,5	2,0
28257010	Trióxido de molibdeno.	48,4	55,5	61,8	57,0	222,8	1,3	1,3	1,5	1,4	1,4
29051100	Metanol (alcohol metílico).	82,9	62,1	-	-	145,0	2,1	1,5	-	-	0,9
22042121	Vino cabernet sauvignon, con denominación de origen, en recipientes con capacidad inferior a 2 litros.	30,4	31,9	34,6	38,0	134,9	0,8	0,7	0,8	1,0	0,8
3042942	Filetes de salmónes del atlántico (salmo salar) y salmónes del danubio (hucho hucho).	26,1	21,8	23,6	36,6	108,0	0,7	0,5	0,6	0,9	0,7
250000	Servicios considerados exportación de conformidad al artículo 17 y siguientes del Tratado de Comercio de los Países Andinos.	17,5	25,1	31,7	32,3	106,5	0,5	0,6	0,7	0,8	0,7
71069120	Plata en bruto, aleada.	31,8	22,5	16,9	26,7	97,9	0,8	0,5	0,4	0,7	0,6
22042111	Vino sauvignon blanc, con denominación de origen, en recipientes con capacidad inferior a 2 litros.	17,1	23,2	25,3	26,6	92,2	0,4	0,5	0,6	0,7	0,6
3049943	Trozos de salmónes del atlántico y salmónes del danubio, congelados.	24,0	13,0	25,0	27,0	89,0	0,6	0,3	0,6	0,7	0,5
28012000	Yodo.	16,1	18,8	28,8	25,2	88,9	0,4	0,4	0,7	0,6	0,5
8061010	Uva, variedad thompson seedless (sultanina), fresca.	41,3	16,7	16,3	9,1	83,4	1,1	0,4	0,4	0,2	0,5
74010000	Matas de cobre; cobre de cementación (cobre precipitado).	0,3	-	52,4	27,6	80,2	0,0	-	1,2	0,7	0,5
8105000	Kiwis frescos.	0,2	58,2	14,5	6,5	79,4	0,0	1,4	0,3	0,2	0,5
44123910	Las demás maderas de coníferas	22,4	17,6	18,8	16,9	75,7	0,6	0,4	0,4	0,4	0,5
22042122	Vino merlot, con denominación de origen, en recipientes con capacidad inferior a 2 litros.	16,6	17,9	18,2	20,1	72,8	0,4	0,4	0,4	0,5	0,4
16059070	Cholgas, choritos y choros preparados o en conserva.	17,4	22,9	17,7	11,0	69,1	0,5	0,5	0,4	0,3	0,4
22042112	Vino chardonnay, con denominación de origen, en recipientes con capacidad inferior a 2 litros.	13,2	16,0	17,6	18,2	64,9	0,3	0,4	0,4	0,5	0,4
	Total Principales Productos	3.299,6	3.613,4	3.617,1	3.368,8	13.898,9	85,3	84,5	85,0	85,3	85,0
	Otros Productos	568,8	663,8	637,5	580,4	2.450,5	14,7	15,5	15,0	14,7	15,0
	Total Exportaciones	3.868,3	4.277,2	4.254,6	3.949,2	16.349,4	100,0	100,0	100,0	100,0	100,0

(*): Corresponden a los 25 productos con mayor monto exportado del periodo, acumulado al 4to trimestre

RVV/rvv

Fuente: Departamento de Estudios e Informaciones, DIRECON (Febrero 2008) en base a cifras del Banco Central de Chile

ANEXO N° 77
PRINCIPALES PRODUCTOS IMPORTADOS POR CHILE DESDE LA UNIÓN EUROPEA (27)
2007

(Cifras en millones de dólares CIF y porcentajes)

SACH	Glosa	Monto (CIF)					Estructura (%)				
		Trimestre I	Trimestre II	Trimestre III	Trimestre IV	Acumulado	Trimestre I	Trimestre II	Trimestre III	Trimestre IV	Acumulado
30049010	Los demás medicamentos (excepto los productos de las partidas 30.02 30.05 o 30.06)	28,2	31,0	29,4	29,8	118,5	2,1	2,1	1,9	1,8	2,0
87032391	Automóviles de turismo, de cilindrada superior a 1500 cm3 pero inferior o igual a 2000 cm3.	29,1	34,5	24,0	28,8	116,4	2,1	2,4	1,5	1,8	1,9
32041910	Beta-caroteno y otras materias colorantes carotinoides (astaxantina, beta-caroteno)	24,5	16,2	11,4	22,1	74,0	1,8	1,1	0,7	1,4	1,2
84295210	Excavadoras, cuya superestructura pueda girar 360 grados.	6,8	9,6	3,2	54,1	73,7	0,5	0,7	0,2	3,3	1,2
87042111	Furgones con capacidad de carga útil superior a 500 kilos, pero inferior o igual a 3500 kilos.	13,7	18,7	15,7	21,6	69,7	1,0	1,3	1,0	1,3	1,2
85176100	Estaciones base.	11,7	21,1	18,3	15,6	66,7	0,9	1,5	1,2	1,0	1,1
87032491	Automóviles de turismo, de cilindrada superior a 3000 cm3.	18,7	14,7	12,7	15,7	61,8	1,4	1,0	0,8	1,0	1,0
40116910	Los demás neumáticos, con altos relieves en forma de taco, ángulo o similares, de caucho.	13,7	12,6	17,1	16,4	59,7	1,0	0,9	1,1	1,0	1,0
27101940	Aceites combustibles destilados (gasoil, diesel oil).	-	0,0	56,7	0,0	56,7	-	0,0	3,6	0,0	0,9
85177000	Partes de aparatos para la recepción, conversión y transmisión o regeneración de ondas electromagnéticas.	9,9	11,6	13,1	9,7	44,4	0,7	0,8	0,8	0,6	0,7
84224000	Las demás máquinas y aparatos para empaquetar o envolver mercancías (incluidos los aparatos para empaquetar).	10,0	6,1	12,7	13,4	42,2	0,7	0,4	0,8	0,8	0,7
87042351	Chasis cabinados de vehículos para el transporte de mercancías, con capacidad de carga útil superior a 500 kilos, pero inferior o igual a 3500 kilos.	12,4	7,0	11,6	10,2	41,1	0,9	0,5	0,7	0,6	0,7
84552100	Laminadores para metales, para laminar en caliente o combinados para laminar en caliente y en frío.	-	23,4	15,9	1,8	41,1	-	1,6	1,0	0,1	0,7
87033291	Automóviles de turismo con motor de embolo (pistón), de encendido por compresión.	11,1	8,2	8,0	11,0	38,3	0,8	0,6	0,5	0,7	0,6
84179000	Partes de hornos industriales o de laboratorio, incluidos los incineradores, que no sean de metal.	18,4	10,7	3,9	1,9	34,9	1,3	0,7	0,2	0,1	0,6
45031000	Tapones de corcho.	7,2	6,9	9,3	11,1	34,5	0,5	0,5	0,6	0,7	0,6
85444991	Conductores eléctricos de cobre, para una tensión inferior o igual a 80 v.	8,4	9,9	7,6	8,2	34,0	0,6	0,7	0,5	0,5	0,6
84818099	Los demás artículos de grifería y órganos similares, excepto los mencionados anteriormente.	9,7	7,9	8,7	7,6	33,9	0,7	0,5	0,6	0,5	0,6
23099090	Las demás preparaciones de los tipos utilizados para la alimentación de los animales.	7,9	7,4	10,0	8,3	33,6	0,6	0,5	0,6	0,5	0,6
73084000	Materiales de andamiaje, encofrado, apeo o apuntalamiento, de fundición, hierro o acero.	5,6	8,6	11,6	7,7	33,5	0,4	0,6	0,7	0,5	0,6
85176290	Los demás aparatos de recepción, conversión y transmisión, excepto aparatos de radio.	4,1	15,9	6,4	5,8	32,2	0,3	1,1	0,4	0,4	0,5
48101310	Papel y cartón de los tipos utilizados para escribir, imprimir u otros fines gráficos.	6,7	8,9	10,8	5,6	32,0	0,5	0,6	0,7	0,3	0,5
27101127	Gasolina para vehículos terrestres, sin plomo, de 95 octanos.	-	-	31,3	-	31,3	-	-	2,0	-	0,5
38220000	Reactivos de diagnóstico o de laboratorio sobre cualquier soporte y reactivos de laboratorio.	7,3	7,1	7,9	8,2	30,6	0,5	0,5	0,5	0,5	0,5
89012019	Los demás barcos cisternas, de tonelaje bruto superior a 3500 toneladas y/o 120 metros de eslora.	-	-	-	30,0	30,0	-	-	-	1,8	0,5
	Total Principales Productos	265,0	298,1	357,0	344,5	1.264,7	19,3	20,6	22,8	21,2	21,1
	Otros Productos	1.105,2	1.149,1	1.209,0	1.277,3	4.740,6	80,7	79,4	77,2	78,8	78,9
	Total Importaciones	1.370,3	1.447,3	1.566,0	1.621,8	6.005,3	100,0	100,0	100,0	100,0	100,0

(*): Corresponden a los 25 productos con mayor monto importado del periodo, acumulado al 4to trimestre

RVV/rvv

Fuente: Departamento de Estudios e Informaciones, DIRECON (Febrero 2008) en base a cifras del Banco Central de Chile

ANEXO N° 78
EXPORTACIONES DE CHILE A EFTA
CLASIFICADAS DE ACUERDO A LA CIU, 1999 - 2007

(Cifras en millones de dólares FOB, de cada año y porcentajes)

	1999	2000	2001	2002	2003	2004	2005	2006	2007	Estructura (%)	
										2006	2007
I. Agricultura, Fruticultura, Ganadería Silvicultura y Pesca Extractiva	10,2	12,2	12,1	4,7	7,2	5,9	9,0	10,1	15,0	6,0	6,4
Agricultura, fruticultura y ganadería	1,5	2,4	2,6	3,1	4,2	3,8	6,2	8,3	12,1	4,9	5,2
Agricultura	0,1	0,1	0,0	0,0	0,0	0,0	0,0	0,1	0,1	0,0	0,0
Fruticultura	1,2	2,0	2,1	2,5	3,4	2,8	5,2	7,3	11,6	4,3	5,0
Ganadería	0,2	0,3	0,5	0,6	0,8	1,1	1,0	1,0	0,4	0,6	0,2
Silvicultura	7,2	7,6	8,2	-	0,0	0,0	0,0	-	-	-	-
Pesca Extractiva	1,5	2,2	1,3	1,6	3,0	2,1	2,7	1,8	2,8	1,1	1,2
II. Minería	47,5	59,3	134,5	48,5	60,6	130,3	33,8	98,1	154,2	58,1	66,1
Cobre	37,1	54,0	130,0	47,6	60,1	130,1	-	28,2	-	16,7	-
Resto	10,4	5,3	4,4	0,9	0,5	0,2	33,8	69,9	154,2	41,4	66,1
III. Industria	96,1	93,6	62,7	71,1	40,1	49,8	52,5	50,3	58,3	29,8	25,0
Industria alimentaria, bebidas, licores y tabaco	48,0	34,8	32,2	29,0	30,7	35,8	43,8	34,2	43,8	20,2	18,8
Alimentos y alimentos forrajeros	16,7	10,0	6,4	8,7	8,4	14,1	23,0	15,2	21,3	9,0	9,1
Bebidas, líquidos, alcoholes y tabacos	31,3	24,7	25,8	20,3	22,3	21,7	20,8	18,9	22,5	11,2	9,6
Industria textil, prendas de vestir y cuero	0,1	0,1	0,1	0,0	0,2	0,4	0,1	0,1	0,1	0,1	0,0
Textiles y confecciones de prendas de vestir	0,0	0,1	0,1	0,0	0,1	0,4	0,0	0,1	0,1	0,1	0,0
Curtiembre, talabartería, cuero y pieles, calzado	0,0	0,0	-	0,0	0,1	0,1	0,0	0,0	0,0	0,0	0,0
Forestales y muebles de madera	0,0	0,0	0,3	5,6	5,3	4,3	2,2	1,7	5,1	1,0	2,2
Celulosa, papel, cartón, editoriales e imprenta	11,3	0,1	-	0,0	0,0	0,0	0,0	0,0	0,0	0,0	0,0
Productos químicos básicos y preparados, petróleo y derivados, caucho y plástico	0,6	1,8	2,3	3,0	2,2	2,6	2,1	4,0	5,1	2,4	2,2
Productos de barro, loza y porcelana, vidrio y productos minerales no metálicos	0,0	0,0	0,0	0,0	0,0	0,0	0,0	0,0	0,1	0,0	0,0
Industria básica del hierro y del acero, industria básica de metales no ferrosos	14,6	34,7	4,0	0,9	0,6	5,9	2,2	6,9	1,5	4,1	0,6
Productos metálicos, maquinaria, equipos material eléctrico, instrumentos de medida y material de transporte	21,4	21,6	23,8	32,4	1,1	0,7	2,1	3,3	2,6	2,0	1,1
Productos metálicos, maquinaria, equipos, material eléctrico e instrumentos de medida	0,5	0,3	0,3	3,7	1,0	0,7	2,0	3,2	2,5	1,9	1,1
Material de transporte	21,0	21,3	23,5	28,7	0,0	0,0	0,1	0,1	0,1	0,0	0,0
Industria manufacturera no expresada	0,0	0,5	0,0	0,1	0,0	0,0	0,0	0,0	0,1	0,0	0,0
IV. Otros	0,8	2,6	5,6	9,3	6,3	4,9	5,6	10,4	5,7	6,2	2,4
V. Total Exportaciones	154,6	167,6	214,8	133,6	114,1	190,9	100,9	169,0	233,1	100,0	100,0

Fuente: Departamento de Estudios e Informaciones, DIRECON (Febrero 2008) en base a cifras del Banco Central de Chile

RVV/rvv

ANEXO N° 79
IMPORTACIONES DE CHILE DESDE EFTA, SEGÚN TIPO DE BIEN
1999 - 2007

(Cifras en millones de dólares CIF, de cada año y porcentajes)

	1999	2000	2001	2002	2003	2004	2005	2006	2007	Estructura (%)	
										2006	2007
I. Bienes de Consumo	32,3	26,1	25,4	27,3	28,7	32,6	34,2	47,8	72,9	23,6	25,7
II. Bienes Intermedios	74,2	72,2	79,5	71,6	73,3	89,7	98,1	97,0	130,1	47,9	45,9
Petróleo	-	-	-	-	-	-	-	-	-	-	-
Otros Combustibles y Lubricantes	0,1	0,1	7,8	0,1	0,2	7,7	0,3	0,7	0,3	0,3	0,1
III. Bienes de Capital	66,2	53,9	59,7	27,8	33,2	49,4	70,6	57,6	80,6	28,5	28,4
IV. Total Importaciones	172,6	152,1	164,6	126,7	135,3	171,6	203,0	202,4	283,6	100,0	100,0

Fuente: Departamento de Estudios e Informaciones, DIRECON (Febrero 2008) en base a cifras del Banco Central de Chile

RVV/rvv

ANEXO N° 80
PRINCIPALES PRODUCTOS EXPORTADOS POR CHILE A LA EFTA
2007

(Cifras en millones de dólares FOB y porcentajes)

SACH	Glosa	Monto (FOB)					Estructura (%)				
		Trimestre I	Trimestre II	Trimestre III	Trimestre IV	Acumulado	Trimestre I	Trimestre II	Trimestre III	Trimestre IV	Acumulado
71081200	Las demás formas de oro, en bruto, para uso no monetario.	21,2	16,4	26,1	38,0	101,7	44,0	35,7	47,7	45,1	43,6
71069120	Plata en bruto, aleada.	8,1	6,3	12,4	21,1	47,9	16,7	13,7	22,6	25,1	20,5
15042010	Aceite de pescado, crudo.	0,1	0,3	-	8,1	8,4	0,2	0,6	-	9,6	3,6
22042121	Vino cabernet sauvignon, con denominación de origen, en recipientes con capacidad inferior a 250000	1,8	1,3	1,5	2,4	7,0	3,8	2,8	2,8	2,8	3,0
22042991	Servicios considerados exportación de conformidad al artículo 17 y siguientes del Decreto N° 170	0,9	1,1	1,2	2,5	5,7	2,0	2,3	2,1	3,0	2,4
22042122	Los demás mostos de uva, tintos, fermentado parcialmente y, apagado con alcohol	1,3	1,4	1,3	1,5	5,6	2,7	3,1	2,3	1,8	2,4
44123910	Las demás maderas de coníferas	1,3	2,3	0,9	0,4	5,0	2,6	5,1	1,7	0,5	2,1
13023910	Carraghenina.	1,1	1,4	0,7	1,3	4,5	2,2	3,0	1,4	1,5	1,9
28012000	Yodo.	1,0	0,9	1,8	0,4	4,0	2,0	2,0	3,2	0,4	1,7
8023290	Las demás nueces de nogal, frescas o secas.	0,1	0,7	1,8	1,2	3,9	0,3	1,6	3,3	1,4	1,7
3042942	Filetes de salmónes del atlántico (salmo salar) y salmónes del danubio (hucho hiodon)	1,6	1,2	0,3	0,3	3,4	3,4	2,7	0,5	0,3	1,5
12122040	Chascón (lessonia spp.) Frescas, refrigeradas, congeladas o secas, incluso pulverizadas	0,5	0,5	0,4	1,0	2,4	0,9	1,1	0,8	1,1	1,0
22042127	Mezclas de vinos tintos, con denominación de origen, en recipientes con capacidad inferior a 250000	0,3	0,5	0,7	0,4	1,9	0,6	1,0	1,3	0,5	0,8
22042124	Vino carmenere, con denominación de origen, en recipientes con capacidad inferior a 250000	0,3	0,3	0,5	0,6	1,7	0,6	0,7	1,0	0,7	0,7
8081090	Las demás manzanas frescas.	-	1,4	0,3	0,1	1,7	-	3,0	0,5	0,1	0,7
23012013	Harina de pescado con un contenido de proteínas superior al 68 %, en peso (superior a 68 %)	1,6	-	-	0,0	1,6	3,3	-	-	0,0	0,7
8061050	Uva, variedad crimson seedless, fresca.	-	1,5	0,0	0,0	1,5	-	3,3	0,0	0,0	0,7
8061010	Uva, variedad thompson seedless (sultanina), fresca.	0,8	0,7	0,1	-	1,5	1,6	1,5	0,1	-	0,6
8112020	Frambuesas congeladas.	0,5	0,5	0,4	0,1	1,4	1,0	1,1	0,6	0,1	0,6
8081020	Manzana, variedad royal gala, fresca.	0,1	0,9	0,0	0,3	1,4	0,3	2,0	0,0	0,4	0,6
22042112	Vino chardonnay, con denominación de origen, en recipientes con capacidad inferior a 250000	0,3	0,4	0,3	0,3	1,3	0,7	0,8	0,6	0,4	0,6
22042122	Vino merlot, con denominación de origen, en recipientes con capacidad inferior a 250000	0,3	0,3	0,3	0,3	1,2	0,6	0,7	0,5	0,3	0,5
3054190	Los demás salmónes del pacífico (oncorhynchus nerka, oncorhynchus gorbuscha)	0,6	0,3	0,1	-	1,0	1,3	0,6	0,2	-	0,4
8133000	Manzanas secas.	0,2	0,0	0,3	0,5	1,0	0,4	0,1	0,5	0,6	0,4
22042111	Vino sauvignon blanc, con denominación de origen, en recipientes con capacidad inferior a 250000	0,2	0,3	0,2	0,2	0,9	0,3	0,6	0,4	0,2	0,4
	Total Principales Productos	44,2	40,9	51,7	80,9	217,7	91,7	89,0	94,3	96,2	93,4
	Otros Productos	4,0	5,0	3,1	3,2	15,4	8,3	11,0	5,7	3,8	6,6
	Total Exportaciones	48,2	46,0	54,8	84,1	233,1	100,0	100,0	100,0	100,0	100,0

(*): Corresponden a los 25 productos con mayor monto exportado del periodo, acumulado al 4to trimestre

RVV/rvv

Fuente: Departamento de Estudios e Informaciones, DIRECON (Febrero 2008) en base a cifras del Banco Central de Chile

ANEXO N° 81
PRINCIPALES PRODUCTOS IMPORTADOS POR CHILE DESDE LA EFTA
2007

(Cifras en millones de dólares CIF y porcentajes)

SACH	Glosa	Monto (CIF)					Estructura (%)				
		Trimestre I	Trimestre II	Trimestre III	Trimestre IV	Acumulado	Trimestre I	Trimestre II	Trimestre III	Trimestre IV	Acumulado
30049010	Los demás medicamentos (excepto los productos de las partidas 30.02.30.05 o 30.05.01)	8,2	9,5	7,7	8,8	34,2	13,2	16,1	10,9	9,6	12,1
89019099	Los demás barcos, excepto los portacontenedores y graneleros.	-	-	9,3	7,9	17,2	-	-	13,2	8,6	6,1
89020019	Los demás barcos de pesca.	-	-	-	-	10,6	-	-	-	11,6	3,7
30023000	Vacunas para uso en veterinaria.	2,4	3,7	2,8	1,3	10,2	3,9	6,2	3,9	1,4	3,6
5119111	Huevas y lechas de salmónes del pacífico, del atlántico y del danubio.	4,5	0,3	0,2	4,6	9,7	7,2	0,6	0,3	5,0	3,4
84799000	Partes de máquinas y aparatos mecánicos con una función propia.	2,1	1,8	2,2	3,4	9,6	3,4	3,0	3,1	3,8	3,4
91021100	Relojes de pulsera, eléctricos, incluso con contador de tiempo incorporado, con o sin correa	0,7	1,2	1,4	3,0	6,3	1,1	2,1	2,0	3,2	2,2
84798990	Las demás máquinas y aparatos mecánicos con una función propia, excepto partes de máquinas y aparatos mecánicos con una función propia	1,5	1,7	1,5	1,5	6,2	2,4	2,8	2,1	1,7	2,2
27111200	Propano licuado.	-	-	6,0	-	6,0	-	-	8,5	-	2,1
90213900	Los demás artículos y aparatos de prótesis, excepto prótesis artificiales.	1,2	1,5	1,4	1,7	5,9	1,9	2,6	2,0	1,9	2,1
85235200	Tarjetas inteligentes («smart cards»).	0,0	1,4	1,6	2,7	5,7	0,0	2,3	2,3	3,0	2,0
84119900	Las demás partes de turbinas de gas.	0,0	4,9	0,6	0,0	5,5	0,0	8,3	0,9	0,0	1,9
38089199	Los demás insecticidas, excepto los que contengan bromometano (bromuro de metilo)	-	-	1,5	2,5	3,9	-	-	2,1	2,7	1,4
84431100	Máquinas y aparatos para imprimir, offset, alimentados con bobinas.	3,8	-	-	-	3,8	6,1	-	-	-	1,3
38249099	Los demás productos químicos y preparaciones de la industria química o de las industrias conexas	0,4	1,3	0,8	0,5	3,0	0,7	2,1	1,2	0,6	1,1
84198920	Aparatos y dispositivos evaporadores.	1,7	-	-	1,0	2,8	2,8	-	-	1,1	1,0
30042010	Medicamentos que contengan otros antibióticos para uso humano.	0,5	0,3	0,5	1,3	2,7	0,8	0,6	0,8	1,5	1,0
38089119	Los demás insecticidas, acondicionados para la venta al por menor en envases de plástico	0,3	0,7	0,8	0,8	2,5	0,4	1,1	1,1	0,9	0,9
29212900	Los demás poliaminas acíclicas y sus derivados; sales de estos productos.	0,8	-	1,1	0,4	2,3	1,3	-	1,5	0,5	0,8
29362800	Vitamina e y sus derivados, sin mezclar.	0,8	0,6	0,1	0,5	2,0	1,3	1,1	0,1	0,5	0,7
85042310	Transformadores de dieléctrico líquido, de potencia superior a 10000 kva pero inferior a 100000 kva	-	-	1,9	-	1,9	-	-	2,7	-	0,7
90181200	Aparatos de diagnóstico por exploración ultrasónica.	0,6	0,3	0,3	0,6	1,8	1,0	0,6	0,5	0,6	0,7
38089299	Los demás fungicidas, excepto los que contengan bromometano (bromuro de metilo)	1,1	0,7	-	0,0	1,8	1,7	1,2	-	0,0	0,6
84198990	Los demás aparatos y dispositivos, aunque se calienten eléctricamente, para el calentamiento de líquidos	0,0	0,0	0,0	1,7	1,7	0,0	0,0	0,0	1,8	0,6
38089219	Los demás fungicidas, acondicionados para la venta al por menor en envases de plástico	0,0	0,7	0,2	0,7	1,6	0,0	1,2	0,3	0,8	0,6
	Total Principales Productos	30,7	30,6	42,0	55,7	159,1	49,1	51,9	59,5	60,9	56,1
	Otros Productos	31,8	28,4	28,6	35,7	124,5	50,9	48,1	40,5	39,1	43,9
	Total Importaciones	62,6	59,0	70,6	91,4	283,6	100,0	100,0	100,0	100,0	100,0

(*): Corresponden a los 25 productos con mayor monto importado del periodo, acumulado al 4to trimestre

RVV/rvv

Fuente: Departamento de Estudios e Informaciones, DIRECON (Febrero 2008) en base a cifras del Banco Central de Chile

ANEXO N° 82
EXPORTACIONES DE CHILE
CLASIFICADAS DE ACUERDO A LA CIU, 1999 - 2007

(Cifras en millones de dólares FOB, de cada año y porcentajes)

	1999	2000	2001	2002	2003	2004	2005	2006	2007	Estructura (%)	
										2006	2007
I. Agricultura, Fruticultura, Ganadería y Pesca Extractiva	1.721,4	1.619,8	1.551,4	1.707,7	1.955,2	2.223,3	2.378,5	2.622,8	3.075,8	4,5	4,6
Agricultura, fruticultura y ganadería	1.633,5	1.541,6	1.485,2	1.655,9	1.901,2	2.153,4	2.311,5	2.566,9	3.014,8	4,4	4,5
Agricultura	211,8	222,8	198,3	185,1	204,4	233,7	246,9	273,1	326,8	0,5	0,5
Fruticultura	1.395,7	1.297,0	1.260,6	1.446,4	1.658,1	1.891,0	2.030,8	2.257,2	2.655,4	3,9	4,0
Ganadería	26,0	21,9	26,3	24,3	38,7	28,7	33,8	36,6	32,5	0,1	0,0
Silvicultura	57,7	51,7	39,9	28,0	26,8	39,0	30,5	21,9	19,0	0,0	0,0
Pesca Extractiva	30,2	26,4	26,3	23,8	27,2	31,0	36,4	34,0	42,0	0,1	0,1
II. Minería	6.831,5	8.412,9	7.610,8	7.342,4	8.742,2	16.819,1	22.243,4	37.479,2	42.729,7	64,9	64,0
Cobre	5.793,0	7.332,2	6.621,4	6.281,7	7.474,7	14.374,6	17.621,2	32.903,9	37.377,3	57,0	56,0
Resto	1.038,5	1.080,6	989,4	1.060,8	1.267,5	2.444,6	4.622,1	4.575,3	5.352,3	7,9	8,0
III. Industria	7.264,6	8.273,1	8.372,7	8.418,4	9.731,9	12.192,9	14.366,6	17.279,9	20.348,9	29,9	30,5
Industria alimentaria, bebidas, licores y tabaco	3.197,9	3.214,8	3.340,5	3.477,0	4.020,8	4.888,1	5.701,3	6.568,6	7.378,6	11,4	11,1
Alimentos y alimentos forrajeros	2.607,4	2.591,3	2.695,5	2.489,2	2.939,0	3.574,3	4.315,5	5.030,6	6.036,3	8,7	9,0
Bebidas, líquidos, alcoholes y tabacos	590,5	623,5	645,1	987,8	1.081,8	1.313,9	1.385,8	1.538,0	1.342,3	2,7	2,0
Industria textil, prendas de vestir y cuero	163,6	180,7	175,5	142,5	149,9	186,4	192,7	200,6	266,6	0,3	0,4
Textiles y confecciones de prendas de vestir	135,3	147,4	142,8	114,4	128,2	162,4	163,9	165,7	226,0	0,3	0,3
Curtiembre, talabartería, cuero y pieles, calzados	28,2	33,3	32,7	28,1	21,7	24,0	28,8	35,0	40,5	0,1	0,1
Forestales y muebles de madera	917,8	935,0	1.013,0	1.164,6	1.272,7	1.734,5	1.811,0	2.005,4	2.034,1	3,5	3,0
Celulosa, papel, cartón, editoriales e imprenta	1.044,6	1.441,0	1.183,1	1.116,1	1.234,7	1.628,9	1.658,3	1.898,2	2.927,1	3,3	4,4
Productos químicos básicos y preparados, petróleo y derivados, caucho y plástico	965,1	1.494,7	1.672,5	1.575,3	2.108,6	2.507,3	3.387,2	4.155,3	3.857,7	7,2	5,8
Productos de barro, loza y porcelana, vidrio y productos minerales no metálicos	54,5	49,4	52,4	50,7	63,6	68,1	77,6	89,3	108,9	0,2	0,2
Industria básica del hierro y del acero, industria básica de metales no ferrosos	235,0	282,0	258,0	271,9	329,2	512,3	642,9	1.262,8	2.439,0	2,2	3,7
Productos metálicos, maquinaria, equipos material eléctrico, instrumentos de medida y material de transporte	662,9	660,1	653,0	593,9	535,4	650,4	877,5	1.078,4	1.312,9	1,9	2,0
Productos metálicos, maquinaria, equipos, material eléctrico e instrumentos de medida	408,9	378,1	414,6	343,9	340,4	425,0	610,8	814,4	892,6	1,4	1,3
Material de transporte	254,0	282,0	238,4	250,0	195,1	225,3	266,6	264,0	420,3	0,5	0,6
Industria manufacturera no expresada	23,1	15,5	24,7	26,3	16,9	17,0	18,1	21,3	24,0	0,0	0,0
IV. Otros	97,1	119,2	133,2	207,8	197,9	224,8	263,5	374,7	564,2	0,6	0,8
V. Total Exportaciones	15.914,6	18.425,0	17.668,1	17.676,3	20.627,2	31.460,1	39.251,9	57.756,6	66.718,6	100,0	100,0

Fuente: Departamento de Estudios e Informaciones, DIRECON (Febrero 2008) en base a cifras del Banco Central de Chile

RVV/rvv

ANEXO N° 83
IMPORTACIONES DE CHILE, SEGÚN TIPO DE BIEN
1999 - 2007

(Cifras en millones de dólares CIF, de cada año y porcentajes)

	1999	2000	2001	2002	2003	2004	2005	2006	2007	Estructura (%)	
										2006	2007
I. Bienes de Consumo	2.630,8	3.118,0	3.016,8	2.946,8	3.230,7	3.956,4	4.810,0	5.861,2	9.301,3	16,8	21,7
II. Bienes Intermedios	8.254,9	10.186,1	9.732,1	9.421,0	10.849,1	14.048,1	18.158,3	21.776,0	26.456,0	62,4	61,6
Petróleo	1.099,9	1.993,7	1.726,8	1.615,1	2.130,5	2.874,6	3.779,1	4.873,2	5.018,3	14,0	11,7
Otros Combustibles y Lubricantes	793,9	1.045,1	993,9	1.003,9	1.191,9	1.784,8	2.753,5	3.568,1	5.673,8	10,2	13,2
III. Bienes de Capital	3.136,4	3.538,5	3.484,9	3.385,4	3.583,8	4.449,7	6.971,9	7.274,9	7.191,8	20,8	16,7
IV. Total Importaciones	14.022,0	16.842,5	16.233,9	15.753,2	17.663,6	22.454,2	29.940,1	34.912,0	42.949,0	100,0	100,0

Fuente: Departamento de Estudios e Informaciones, DIRECON (Febrero 2008) en base a cifras del Banco Central de Chile

RVV/rvv

ANEXO N° 84
PRINCIPALES PRODUCTOS EXPORTADOS POR CHILE
2007

(Cifras en millones de dólares FOB y porcentajes)

SACH	Glosa	Monto (FOB) 2007					Estructura (%)				
		Trimestre I	Trimestre II	Trimestre III	Trimestre IV	Acumulado	Trimestre I	Trimestre II	Trimestre III	Trimestre IV	Acumulado
74031100	Cátodos y secciones de cátodos de cobre refinado.	4.405,0	5.715,9	4.834,8	4.829,5	19.785,3	28,5	32,7	29,2	28,1	29,7
26030000	Minerales de cobre y sus concentrados.	2.798,7	3.357,2	3.757,6	3.850,8	13.764,3	18,1	19,2	22,7	22,4	20,6
74020010	Cobre para el afino.	673,7	746,1	551,3	913,3	2.884,4	4,4	4,3	3,3	5,3	4,3
26131010	Minerales de molibdeno tostados, concentrados.	296,4	418,0	456,3	537,0	1.707,7	1,9	2,4	2,8	3,1	2,6
26139010	Minerales de molibdeno concentrados, sin tostar.	546,1	324,0	284,6	247,0	1.401,7	3,5	1,9	1,7	1,4	2,1
47032100	Pasta química de madera semiblanqueada o blanqueada, de coníferas.	310,2	298,7	307,9	307,0	1.223,8	2,0	1,7	1,9	1,8	1,8
47032910	Pasta química de madera semiblanqueada o blanqueada, de eucaliptos.	184,3	223,2	264,0	260,6	932,1	1,2	1,3	1,6	1,5	1,4
160000	Combustibles, lubricantes, aparejos y demás mercancías, incluidas las provisiones.	208,8	213,3	199,3	250,9	872,3	1,4	1,2	1,2	1,5	1,3
74031900	Los demás cobres refinados, en bruto.	177,9	272,9	192,1	208,2	851,1	1,2	1,6	1,2	1,2	1,3
72027000	Ferromolibdeno.	122,6	173,3	205,7	201,9	703,5	0,8	1,0	1,2	1,2	1,1
71081200	Las demás formas de oro, en bruto, para uso no monetario.	129,4	139,5	134,6	165,6	569,1	0,8	0,8	0,8	1,0	0,9
250000	Servicios considerados exportación de conformidad al artículo 17 y siguientes.	120,7	120,6	126,1	196,1	563,4	0,8	0,7	0,8	1,1	0,8
44071012	Madera de pino insigne simplemente aserrada.	121,3	130,6	154,0	126,5	532,5	0,8	0,7	0,9	0,7	0,8
3041942	Filetes de salmónes del atlántico (salmo salar) y salmónes del danubio (hucho).	147,9	135,9	113,1	117,3	514,1	1,0	0,8	0,7	0,7	0,8
74040019	Los demás desperdicios y desechos de cobre refinado.	74,3	52,8	105,0	239,1	471,2	0,5	0,3	0,6	1,4	0,7
29051100	Metanol (alcohol metílico).	230,5	169,4	23,7	46,5	470,1	1,5	1,0	0,1	0,3	0,7
74081110	Alambres de cobre refinado, de sección transversal inferior o igual a 9,5 mm.	63,7	126,1	139,0	134,9	463,8	0,4	0,7	0,8	0,8	0,7
71069120	Plata en bruto, aleada.	122,3	132,1	66,9	79,8	401,0	0,8	0,8	0,4	0,5	0,6
22042121	Vino cabernet sauvignon, con denominación de origen, en recipientes con capacidad superior a 2 litros.	72,1	77,8	82,9	94,8	327,5	0,5	0,4	0,5	0,6	0,5
28012000	Yodo.	79,3	74,5	87,2	82,9	323,9	0,5	0,4	0,5	0,5	0,5
27101129	Las demás gasolinas, excepto para aviación.	92,3	46,1	79,1	88,1	305,6	0,6	0,3	0,5	0,5	0,5
3042942	Filetes de salmónes del atlántico (salmo salar) y salmónes del danubio (hucho).	77,2	67,6	68,4	79,6	292,8	0,5	0,4	0,4	0,5	0,4
8061010	Uva, variedad thompson seedless (sultanina), fresca.	167,9	56,3	33,0	23,0	280,2	1,1	0,3	0,2	0,1	0,4
3031920	Salmónes del pacífico, descabezados y eviscerados («hg»), congelados, excepto en bloques.	159,8	20,8	12,4	75,7	268,7	1,0	0,1	0,1	0,4	0,4
2032930	Las demás carnes de la especie porcina deshuesada.	53,6	72,9	62,1	58,6	247,1	0,3	0,4	0,4	0,3	0,4
	Total Principales Productos	11.436,1	13.165,2	12.341,3	13.214,6	50.157,1	73,9	75,3	74,5	76,9	75,2
	Otros Productos	4.028,5	4.325,8	4.231,2	3.975,9	16.561,4	26,1	24,7	25,5	23,1	24,8
	Total Exportaciones	15.464,6	17.491,0	16.572,5	17.190,5	66.718,6	100,0	100,0	100,0	100,0	100,0

(*) Corresponden a los 25 productos con mayor monto exportado del periodo, acumulado al 4to trimestre

RVV/rvv

Fuente: Departamento de Estudios e Informaciones, DIRECON (Febrero 2008) en base a cifras del Banco Central de Chile

ANEXO N° 85
PRINCIPALES PRODUCTOS IMPORTADOS POR CHILE
2007

(Cifras en millones de dólares CIF y porcentajes)

SACH	Glosa	Monto (CIF) 2007					Estructura (%)				
		Trimestre I	Trimestre II	Trimestre III	Trimestre IV	Acumulado	Trimestre I	Trimestre II	Trimestre III	Trimestre IV	Acumulado
27101940	Aceites combustibles destilados (gasoil, diesel oil).	386,9	772,8	1.155,6	1.174,4	3.489,7	4,2	7,5	10,3	9,5	8,1
27090020	Aceites crudos de petróleo o de mineral bituminoso con grados api superior o igual a 2.	737,8	919,8	733,3	814,7	3.205,7	8,1	9,0	6,5	6,6	7,5
27090010	Aceites crudos de petróleo o de mineral bituminoso con grados api inferior a 2.	356,2	360,9	466,8	628,7	1.812,6	3,9	3,5	4,2	5,1	4,2
87032391	Automóviles de turismo, de cilindrada superior a 1500 cm3 pero inferior o igual a 2000 cm3.	184,5	236,0	220,2	229,7	870,3	2,0	2,3	2,0	1,9	2,0
26139010	Minerales de molibdeno concentrados, sin tostar.	123,4	216,7	271,4	247,4	858,9	1,4	2,1	2,4	2,0	2,0
85171200	Teléfonos celulares (móviles) y los de otras redes.	186,7	199,1	144,5	164,2	694,5	2,0	1,9	1,3	1,3	1,6
27101123	Gasolina para vehículos terrestres, sin plomo, de 97 octanos.	54,4	113,5	149,5	177,7	495,2	0,6	1,1	1,3	1,4	1,2
27112100	Gas natural en estado gaseoso.	171,6	171,6	83,7	66,6	493,5	1,9	1,7	0,7	0,5	1,1
27111200	Propano licuado.	52,8	107,6	147,3	115,9	423,7	0,6	1,1	1,3	0,9	1,0
87042121	Camionetas con capacidad de carga útil superior a 500 kilos, pero inferior o igual a 1000 kilos.	75,1	107,0	111,8	115,1	408,9	0,8	1,0	1,0	0,9	1,0
87032291	Automóviles de turismo, de cilindrada superior a 1000 cm3 pero inferior o igual a 2000 cm3.	69,7	81,8	101,3	121,9	374,8	0,8	0,8	0,9	1,0	0,9
84713000	Máquinas automáticas para tratamiento o procesamiento de datos, portátiles, de capacidad de almacenamiento interno inferior a 2 gigabytes.	67,5	87,7	84,4	115,7	355,3	0,7	0,9	0,8	0,9	0,8
10059000	Los demás maíz.	74,8	54,6	84,7	139,2	353,2	0,8	0,5	0,8	1,1	0,8
2013000	Carne de bovinos deshuesada fresca o refrigerada.	70,4	78,5	84,9	111,4	345,2	0,8	0,8	0,8	0,9	0,8
87041090	Los demás volquetes automotores concebidos para utilizarlos fuera de la red de carreteras.	74,5	51,1	110,8	92,9	329,3	0,8	0,5	1,0	0,8	0,8
30049010	Los demás medicamentos (excepto los productos de las partidas 30.02 30.05 o 30.06).	66,7	83,6	74,0	78,6	302,9	0,7	0,8	0,7	0,6	0,7
27011220	Hulla bituminosa para uso térmico, incluso pulverizada, pero sin aglomerar.	45,0	86,1	69,3	88,6	289,0	0,5	0,8	0,6	0,7	0,7
10019000	Los demás trigo y morcajo (tranquillón).	63,4	45,0	63,3	88,2	260,0	0,7	0,4	0,6	0,7	0,6
87021091	Los demás vehículos para el transporte de 10 o mas personas, incluido el condutor.	42,5	30,9	47,0	127,3	247,7	0,5	0,3	0,4	1,0	0,6
27101930	Combustibles para motores a reacción.	8,1	57,2	74,6	78,8	218,7	0,1	0,6	0,7	0,6	0,5
39012000	Poliuretano de densidad superior o igual a 0,94, en forma primaria.	55,5	57,5	49,1	53,6	215,7	0,6	0,6	0,4	0,4	0,5
87012020	Tractores de carretera para semirremolques, con motor diesel de potencia superior a 150 kW.	32,3	45,1	40,2	66,1	183,8	0,4	0,4	0,4	0,5	0,4
87032491	Automóviles de turismo, de cilindrada superior a 3000 cm3.	44,2	45,7	43,3	48,9	182,0	0,5	0,4	0,4	0,4	0,4
26030000	Minerales de cobre y sus concentrados.	24,1	66,6	0,2	83,7	174,7	0,3	0,7	0,0	0,7	0,4
87043121	Camionetas con motor de embolo (pistón), de encendido por chispa, con capacidad de carga útil superior a 500 kilos.	39,1	40,3	44,9	48,2	172,5	0,4	0,4	0,4	0,4	0,4
	Total Principales Productos	3.107,2	4.117,1	4.456,2	5.077,5	16.757,9	34,1	40,2	39,6	41,1	39,0
	Otros Productos	6.015,7	6.124,5	6.783,6	7.267,2	26.191,1	65,9	59,8	60,4	58,9	61,0
	Total Importaciones	9.123,0	10.241,6	11.239,8	12.344,6	42.949,0	100,0	100,0	100,0	100,0	100,0

(*) Corresponden a los 25 productos con mayor monto importado del periodo, acumulado al 4to trimestre

RVV/rvv

Fuente: Departamento de Estudios e Informaciones, DIRECON (Febrero 2008) en base a cifras del Banco Central de Chile

ANEXO N° 86
IMPORTACIONES DE CHILE
CLASIFICADAS DE ACUERDO A LA CIU, 1999 - 2007

(Cifras en millones de dólares CIF, de cada año y porcentajes)

	1999	2000	2001	2002	2003	2004	2005	2006	2007	Estructura (%)	
										2006	2007
I. Agricultura, Fruticultura, Ganadería Silvicultura y Pesca Extractiva	395,1	381,0	332,1	344,9	395,0	416,9	435,2	702,4	1.002,8	2,0	2,3
Agricultura, fruticultura y ganadería	381,3	368,2	322,9	338,8	385,5	402,4	418,0	679,1	967,5	1,9	2,3
Agricultura	330,8	315,9	276,5	295,9	345,0	353,9	362,4	611,1	900,0	1,8	2,1
Fruticultura	44,8	46,4	40,4	37,4	34,8	42,7	49,2	60,1	60,0	0,2	0,1
Ganadería	5,7	5,9	5,9	5,5	5,7	5,8	6,5	7,8	7,6	0,0	0,0
Silvicultura	2,7	2,7	2,8	2,9	3,1	5,1	7,3	8,6	10,2	0,0	0,0
Pesca Extractiva	11,2	10,1	6,5	3,2	6,4	9,5	9,9	14,6	25,1	0,0	0,1
II. Minería	1.527,0	2.420,5	2.210,7	2.115,8	2.745,1	3.922,3	5.448,2	6.576,1	7.216,1	18,8	16,8
Cobre	0,1	0,2	3,9	6,8	9,0	43,7	79,5	222,6	175,3	0,6	0,4
Resto	1.527,0	2.420,3	2.206,8	2.109,0	2.736,1	3.878,6	5.368,8	6.353,5	7.040,8	18,2	16,4
III. Industria	12.032,7	13.958,3	13.530,2	13.086,7	14.304,2	17.995,4	23.901,7	27.443,1	34.555,6	78,6	80,5
Industria alimentaria, bebidas, licores y tabaco	863,9	914,4	921,8	949,9	1.138,2	1.350,0	1.538,4	1.798,7	2.270,8	5,2	5,3
Alimentos y alimentos forrajeros	804,7	853,7	863,6	846,0	1.031,3	1.218,7	1.373,5	1.605,7	2.131,2	4,6	5,0
Bebidas, líquidos, alcoholes y tabacos	59,2	60,7	58,2	103,9	106,9	131,3	164,9	192,9	139,5	0,6	0,3
Industria textil, prendas de vestir y cuero	950,7	1.116,5	1.061,1	1.006,9	1.029,1	1.290,1	1.490,8	1.811,7	2.039,2	5,2	4,7
Textiles y confecciones de prendas de vestir	809,9	951,7	905,1	832,4	857,2	1.083,3	1.248,1	1.510,0	1.720,6	4,3	4,0
Curtiembre, talabartería, cuero y pieles, calzado	140,8	164,8	155,9	174,6	171,9	206,8	242,7	301,6	318,6	0,9	0,7
Forestales y muebles de madera	128,1	156,7	161,6	171,5	174,8	235,8	274,7	345,0	405,5	1,0	0,9
Celulosa, papel, cartón, editoriales e imprenta	408,1	497,0	477,0	419,5	448,5	568,9	644,3	682,9	841,7	2,0	2,0
Productos químicos básicos y preparados, petróleo y derivados, caucho y plástico	2.845,4	3.368,9	3.375,5	3.198,3	3.629,0	4.721,2	6.288,5	7.630,9	11.297,0	21,9	26,3
Productos de barro, loza y porcelana, vidrio y productos minerales no metálicos	188,0	245,8	222,3	218,9	237,4	265,3	337,3	384,5	512,1	1,1	1,2
Industria básica del hierro y del acero, industria básica de metales no ferrosos	373,1	495,5	520,1	487,3	555,3	840,0	1.023,4	1.275,0	1.413,7	3,7	3,3
Productos metálicos, maquinaria, equipos material eléctrico, instrumentos de medida y material de transporte	6.085,3	6.937,4	6.592,9	6.445,4	6.895,0	8.490,9	12.024,8	13.162,0	15.379,4	37,7	35,8
Productos metálicos, maquinaria, equipos, material eléctrico e instrumentos de medida	4.897,3	5.161,3	5.082,5	4.768,0	5.083,8	6.174,1	8.415,6	9.388,5	10.794,9	26,9	25,1
Material de transporte	1.188,0	1.776,1	1.510,5	1.677,4	1.811,2	2.316,7	3.609,2	3.773,5	4.584,5	10,8	10,7
Industria manufacturera no expresada	189,9	226,1	197,7	188,9	197,1	233,2	279,4	352,6	396,1	1,0	0,9
IV. Otros	67,3	82,7	160,9	205,7	219,4	119,6	155,0	190,5	174,5	0,5	0,4
V. Total Importaciones	14.022,0	16.842,5	16.233,9	15.753,2	17.663,6	22.454,2	29.940,1	34.912,0	42.949,0	100,0	100,0

Fuente: Departamento de Estudios e Informaciones, DIRECON (Febrero 2008) en base a cifras del Banco Central de Chile

RVV/rvv

ANEXO N° 87
BALANZA COMERCIAL DE CHILE
CLASIFICADAS DE ACUERDO A LA CIU, 1999 - 2007
(Cifras en millones de dólares, de cada año)

	1999	2000	2001	2002	2003	2004	2005	2006	2007
I. Agricultura, Fruticultura, Ganadería Silvicultura y Pesca Extractiva	1.326,3	1.238,8	1.219,3	1.362,8	1.560,3	1.806,4	1.943,3	1.920,4	2.073,0
Agricultura, fruticultura y ganadería	1.252,2	1.173,4	1.162,4	1.317,1	1.515,7	1.751,0	1.893,5	1.887,8	2.047,3
Agricultura	-119,0	-93,1	-78,2	-110,8	-140,5	-120,2	-115,4	-338,1	-573,1
Fruticultura	1.350,9	1.250,5	1.220,2	1.409,0	1.623,2	1.848,3	1.981,6	2.197,1	2.595,4
Ganadería	20,3	16,0	20,4	18,8	33,0	22,9	27,3	28,8	25,0
Silvicultura	55,0	49,0	37,1	25,1	23,8	33,9	23,2	13,3	8,8
Pesca Extractiva	19,1	16,3	19,8	20,6	20,8	21,5	26,5	19,4	16,9
II. Minería	5.304,4	5.992,4	5.400,1	5.226,6	5.997,1	12.896,8	16.795,1	30.903,1	35.513,6
Cobre	5.792,9	7.332,1	6.617,4	6.274,8	7.465,7	14.330,9	17.541,8	32.681,3	37.202,1
Resto	-488,5	-1.339,6	-1.217,3	-1.048,2	-1.468,6	-1.434,1	-746,7	-1.778,2	-1.688,5
III. Industria	-4.768,1	-5.685,2	-5.157,4	-4.668,3	-4.572,3	-5.802,4	-9.535,1	-10.163,2	-14.206,7
Industria alimentaria, bebidas, licores y tabaco	2.334,0	2.300,4	2.418,7	2.527,2	2.882,6	3.538,1	4.162,9	4.770,0	5.107,8
Alimentos y alimentos forrajeros	1.802,7	1.737,5	1.831,9	1.643,3	1.907,7	2.355,5	2.942,0	3.424,9	3.905,0
Bebidas, líquidos, alcoholes y tabacos	531,3	562,8	586,8	883,9	974,9	1.182,6	1.220,9	1.345,1	1.202,8
Industria textil, prendas de vestir y cuero	-787,1	-935,8	-885,6	-864,4	-879,1	-1.103,7	-1.298,1	-1.611,0	-1.772,6
Textiles y confecciones de prendas de vestir	-674,5	-804,3	-762,3	-718,0	-728,9	-920,9	-1.084,2	-1.344,4	-1.494,6
Curtiembre, talabartería, cuero y pieles, calzado	-112,6	-131,5	-123,2	-146,4	-150,2	-182,8	-213,9	-266,7	-278,1
Forestales y muebles de madera	789,7	778,2	851,3	993,0	1.097,9	1.498,8	1.536,3	1.660,4	1.628,6
Celulosa, papel, cartón, editoriales e imprenta	636,4	944,0	706,0	696,6	786,3	1.060,0	1.014,0	1.215,3	2.085,4
Productos químicos básicos y preparados, petróleo y derivados, caucho y plástico	-1.880,3	-1.874,1	-1.703,0	-1.623,0	-1.520,4	-2.213,9	-2.901,4	-3.475,6	-7.439,3
Productos de barro, loza y porcelana, vidrio y productos minerales no metálicos	-133,5	-196,4	-169,9	-168,2	-173,7	-197,3	-259,7	-295,2	-403,2
Industria básica del hierro y del acero, industria básica de metales no ferrosos	-138,1	-213,6	-262,1	-215,4	-226,1	-327,7	-380,5	-12,2	1.025,2
Productos metálicos, maquinaria, equipos material eléctrico, instrumentos de medida y material de transporte	-5.422,4	-6.277,4	-5.939,9	-5.851,5	-6.359,6	-7.840,5	-11.147,3	-12.083,6	-14.066,5
Productos metálicos, maquinaria, equipos, material eléctrico e instrumentos de medida	-4.488,4	-4.783,3	-4.667,8	-4.424,1	-4.743,4	-5.749,1	-7.804,8	-8.574,2	-9.902,3
Material de transporte	-933,9	-1.494,1	-1.272,0	-1.427,4	-1.616,1	-2.091,4	-3.342,5	-3.509,5	-4.164,2
Industria manufacturera no expresada	-166,8	-210,6	-173,0	-162,6	-180,2	-216,2	-261,3	-331,3	-372,1
IV. Otros	29,9	36,5	-27,8	2,1	-21,6	105,2	108,5	184,2	389,7
V. Total Balanza Comercial	1.892,6	1.582,5	1.434,2	1.923,2	2.963,5	9.006,0	9.311,7	22.844,5	23.769,5

Fuente: Departamento de Estudios e Informaciones, DIRECON (Febrero 2008) en base a cifras del Banco Central de Chile

ANEXO N° 88
EXPORTACIONES DE CHILE A PRINCIPALES MERCADOS SEGÚN CIU
2006 - 2007

(Cifras en millones de dólares de cada año)

	Comunidad Andina		Mercosur		Estados Unidos		Japón		Corea		China		UE (27)		Mundo	
	2006	2007	2006	2007	2006	2007	2006	2007	2006	2007	2006	2007	2006	2007	2006	2007
Agricultura	10,4	11,3	15,4	18,4	131,9	156,7	12,9	13,3	0,4	0,5	2,0	3,4	80,3	92,8	273,1	326,8
Fruticultura	88,5	117,8	97,2	152,2	992,4	1.137,2	38,5	38,1	31,5	46,6	12,2	28,3	605,1	699,0	2.257,2	2.655,4
Ganadería	2,8	3,4	7,6	4,4	2,7	3,1	0,0	0,0	0,0	0,1	4,4	4,4	16,4	14,5	36,6	32,5
Silvicultura	0,5	1,5	1,0	1,7	5,0	3,4	3,4	2,0	0,6	2,2	0,3	0,4	1,8	2,9	21,9	19,0
Pesca Extractiva	0,1	0,0	0,1	0,1	3,4	3,6	8,2	9,3	2,8	0,5	8,0	13,0	6,7	9,5	34,0	42,0
Cobre	99,9	102,9	1.857,5	2.217,3	4.017,4	3.162,7	3.908,8	4.518,0	2.666,0	2.850,7	4.072,7	8.313,0	10.542,1	9.973,2	32.903,9	37.377,3
Resto de minería	6,0	10,7	295,2	294,2	775,0	1.030,4	829,6	1.001,5	140,5	227,0	213,7	297,2	1.531,2	1.531,6	4.575,3	5.352,3
Alimentos y alimentos forrajeros	149,6	320,5	261,0	453,2	1.069,6	1.255,4	1.136,8	1.098,2	156,6	224,6	261,9	278,3	1.005,2	1.131,1	5.030,6	6.036,3
Bebidas, líquidos, alcoholes y tabacos	159,3	85,7	161,0	108,7	285,9	186,8	61,4	41,1	16,2	-	21,5	40,2	497,8	615,6	1.538,0	1.342,3
Textiles y confecciones de prendas de vestir	41,7	48,5	43,3	53,5	33,3	25,1	0,1	0,4	0,1	0,1	0,7	1,2	4,0	60,9	165,7	226,0
Curtiembre, talabartería, cuero y pieles, calzado	3,1	5,9	2,3	1,9	0,5	0,9	0,0	0,0	-	-	0,8	5,6	9,1	4,4	35,0	40,5
Forestales y muebles de madera	54,9	82,6	31,7	39,0	1.034,7	773,8	263,2	307,1	16,5	19,2	31,1	34,1	117,0	172,8	2.005,4	2.034,1
Celulosa, papel, cartón, editoriales e imprenta	253,3	262,5	256,4	302,2	42,6	51,9	50,9	66,3	118,4	204,0	332,8	699,3	493,4	807,0	1.898,2	2.927,1
Productos químicos básicos y preparados, petróleo y derivados, caucho y plástico	707,2	636,4	413,8	470,5	494,4	396,3	51,9	50,7	303,5	175,5	32,5	44,8	705,4	510,0	4.155,3	3.857,7
Productos de barro, loza y porcelana, vidrio y productos minerales no metálicos	24,1	33,8	17,8	31,4	34,4	26,6	0,0	0,4	0,0	0,0	0,1	0,1	2,3	5,9	89,3	108,9
Industria básica del hierro y del acero, industria básica de metales no ferrosos	124,7	178,2	354,0	550,2	159,8	250,8	1,6	82,2	92,2	86,6	105,4	337,5	165,2	557,0	1.262,8	2.439,0
Productos metálicos, maquinaria, equipos, material eléctrico e instrumentos de medida	314,5	386,8	363,3	462,9	131,0	183,4	2,1	1,3	0,7	0,1	3,3	16,4	51,4	52,6	1.078,4	1.312,9
Industria manufacturera no expresada	4,6	4,4	6,4	3,9	2,5	2,1	0,0	0,0	-	0,0	0,0	0,1	1,6	2,0	21,3	24,0
Otros	89,5	125,4	58,1	117,6	73,9	94,5	4,5	4,7	0,1	0,0	1,0	3,8	62,4	106,7	374,7	564,2
TOTAL	2.134,7	2.418,4	4.243,2	5.283,4	9.290,5	8.744,7	6.374,1	7.234,6	3.546,2	3.837,8	5.104,4	10.120,9	15.898,5	16.349,4	57.756,6	66.718,6

Fuente: Departamento de Estudios e Informaciones, DIRECON (Febrero 2008) en base a cifras del Banco Central de Chile

RVV/rvv

ANEXO N° 89
PARTICIPACIÓN DE LAS EXPORTACIONES DE CHILE A PRINCIPALES MERCADOS SEGÚN SECTOR CIU
2006 - 2007

(Cifras en porcentajes)

	Comunidad Andina		Mercosur		Estados Unidos		Japón		Corea		China		UE (27)		Mundo	
	2006	2007	2006	2007	2006	2007	2006	2007	2006	2007	2006	2007	2006	2007	2006	2007
Agricultura	0,5	0,5	0,4	0,3	1,4	1,8	0,2	0,2	0,0	0,0	0,0	0,0	0,5	0,6	0,5	0,5
Fruticultura	4,1	4,9	2,3	2,9	10,7	13,0	0,6	0,5	0,9	1,2	0,2	0,3	3,8	4,3	3,9	4,0
Ganadería	0,1	0,1	0,2	0,1	0,0	0,0	0,0	0,0	0,0	0,0	0,1	0,0	0,1	0,1	0,1	0,0
Silvicultura	0,0	0,1	0,0	0,0	0,1	0,0	0,1	0,0	0,0	0,1	0,0	0,0	0,0	0,0	0,0	0,0
Pesca Extractiva	0,0	0,0	0,0	0,0	0,0	0,0	0,1	0,1	0,1	0,0	0,2	0,1	0,0	0,1	0,1	0,1
Cobre	4,7	4,3	43,8	42,0	43,2	36,2	61,3	62,4	75,2	74,3	79,8	82,1	66,3	61,0	57,0	56,0
Resto de minería	0,3	0,4	7,0	5,6	8,3	11,8	13,0	13,8	4,0	5,9	4,2	2,9	9,6	9,4	7,9	8,0
Alimentos y alimentos forrajeros	7,0	13,3	6,2	8,6	11,5	14,4	17,8	15,2	4,4	5,9	5,1	2,8	6,3	6,9	8,7	9,0
Bebidas, líquidos, alcoholes y tabacos	7,5	3,5	3,8	2,1	3,1	2,1	1,0	0,6	0,5	-	0,4	0,4	3,1	3,8	2,7	2,0
Textiles y confecciones de prendas de vestir	2,0	2,0	1,0	1,0	0,4	0,3	0,0	0,0	0,0	0,0	0,0	0,0	0,0	0,4	0,3	0,3
Curtiembre, talabartería, cuero y pieles, calzado	0,1	0,2	0,1	0,0	0,0	0,0	0,0	0,0	-	-	0,0	0,1	0,1	0,0	0,1	0,1
Forestales y muebles de madera	2,6	3,4	0,7	0,7	11,1	8,8	4,1	4,2	0,5	0,5	0,6	0,3	0,7	1,1	3,5	3,0
Celulosa, papel, cartón, editoriales e imprenta	11,9	10,9	6,0	5,7	0,5	0,6	0,8	0,9	3,3	5,3	6,5	6,9	3,1	4,9	3,3	4,4
Productos químicos básicos y preparados, petróleo y derivados, caucho y plástico	33,1	26,3	9,8	8,9	5,3	4,5	0,8	0,7	8,6	4,6	0,6	0,4	4,4	3,1	7,2	5,8
Productos de barro, loza y porcelana, vidrio y productos minerales no metálicos	1,1	1,4	0,4	0,6	0,4	0,3	0,0	0,0	0,0	0,0	0,0	0,0	0,0	0,0	0,2	0,2
Industria básica del hierro y del acero, industria básica de metales no ferrosos	5,8	7,4	8,3	10,4	1,7	2,9	0,0	1,1	2,6	2,3	2,1	3,3	1,0	3,4	2,2	3,7
Productos metálicos, maquinaria, equipos, material eléctrico e instrumentos de medida	14,7	16,0	8,6	8,8	1,4	2,1	0,0	0,0	0,0	0,0	0,1	0,2	0,3	0,3	1,9	2,0
Industria manufacturera no expresada	0,2	0,2	0,2	0,1	0,0	0,0	0,0	0,0	-	0,0	0,0	0,0	0,0	0,0	0,0	0,0
Otros	4,2	5,2	1,4	2,2	0,8	1,1	0,1	0,1	0,0	0,0	0,0	0,0	0,4	0,7	0,6	0,8
TOTAL	100,0	100,0	100,0	100,0	100,0	100,0	100,0	100,0	100,0	100,0	100,0	100,0	100,0	100,0	100,0	100,0

Fuente: Departamento de Estudios e Informaciones, DIRECON (Febrero 2008) en base a cifras del Banco Central de Chile

RVV/rvv