

**MINISTERIO DE RELACIONES EXTERIORES
DIRECCIÓN GENERAL DE RELACIONES
ECONÓMICAS INTERNACIONALES
DEPARTAMENTO DE ESTUDIOS
E INFORMACIONES**



GOBIERNO DE CHILE
DIRECCION GENERAL DE RELACIONES
ECONOMICAS INTERNACIONALES
PROCHILE

**COMERCIO EXTERIOR DE CHILE
SEGUNDO TRIMESTRE 2008**

AGOSTO 2008

Este Documento fue elaborado por el Departamento de Estudios e Informaciones
de la Dirección General de Relaciones Económicas Internacionales
del Ministerio de Relaciones Exteriores de Chile.

Director de Estudios: Alexis Guardia Basso
Asesores: Alejandro Gutiérrez A., Isabel Figueroa C., Roberto Urmeneta B.
Asistentes: Gigliola Di Giammarino D., Vanessa Maynou G.,
Patricia Rodríguez C., Patricia Ortega S.

Cualquier reproducción del presente documento, parcial o completa,
debe citar expresamente la fuente señalada.

INDICE

RESUMEN EJECUTIVO.....	4
1 ECONOMÍA MUNDIAL Y COMERCIO EXTERIOR	8
1.1 PREVISIONES DE LA ECONOMÍA MUNDIAL	8
1.2 EVOLUCIÓN DEL ENTORNO COMERCIAL DE LAS EXPORTACIONES CHILENAS: ENFOQUE ANUAL	10
1.3 COMERCIO EXTERIOR CHILENO	11
1.3.1 Destino de las exportaciones.....	14
1.3.2 Origen de las importaciones.....	15
2 RELACIÓN BILATERAL DE LOS PRINCIPALES SOCIOS COMERCIALES	18
2.1 ESTADOS UNIDOS	18
2.1.1 Comercio Bilateral con Chile.....	19
2.2 UNIÓN EUROPEA	22
2.2.1 Evolución del tipo de cambio nominal: euros por dólar	24
2.2.2 Comercio bilateral Chile – UE.....	24
2.3 CHINA	27
2.4 JAPÓN	32
2.5 COREA DEL SUR.....	37
2.6 INDIA	40
2.7 AMÉRICA LATINA	43
2.7.1 Panorama económico de la región.....	43
2.7.2 Argentina.....	44
2.7.2.1 Comercio bilateral Chile -Argentina.....	46
2.7.3 Brasil.....	47
2.7.4 México.....	50
2.7.5 Comercio bilateral Chile – América Latina	53
2.7.5.1 Exportaciones chilenas hacia América Latina.....	53
2.7.5.2 Importaciones chilenas desde América Latina.....	55
2.7.5.3 Balanza comercial de Chile y América Latina.....	56
3 TIPO DE CAMBIO Y TÉRMINOS DE INTERCAMBIO.....	58
3.1 EVOLUCIÓN DEL TIPO DE CAMBIO NOMINAL Y TÉRMINOS DE INTERCAMBIO.....	58
3.2 ÍNDICES DE TIPO DE CAMBIO REAL BILATERALES (TCRB) DEL PESO CON EL DÓLAR, EURO Y YEN	59
3.3 TCR BILATERALES CON ARGENTINA, BRASIL Y MÉXICO.....	60
GLOSARIO Y ABREVIACIONES.....	62
ÍNDICE DE ANEXOS	64

RESUMEN EJECUTIVO

Las previsiones recientes del FMI¹ publicadas a mediados de julio, plantean que a nivel mundial el crecimiento esperado del PIB para el año 2008 es de 4,1%, tasa superior en cuatro décimas a las estimaciones realizadas en abril de este año.

Ello se debe a un mejor desempeño en el primer semestre, particularmente de Estados Unidos y Europa, previéndose sin embargo una desaceleración mundial en el segundo semestre del año y un nivel creciente de inflación en el mundo, especialmente en las economías emergentes y en desarrollo. Para el año 2009, el FMI proyecta una recuperación paulatina, con una tasa de expansión del PIB de 3,9%.²

El petróleo ha continuado durante el primer semestre del año 2008 con sucesivas alzas, pasando de US\$ 91,4 el barril en diciembre del 2007 a US\$ 133,9 el barril en junio del 2008. El FMI en sus previsiones recientes estimó que el precio de este combustible se elevaría en el curso del año 2008 en un 63,8% (medido como promedio, respecto del año anterior) y en un 7,3% en el año 2009.

Según el FMI, en este mercado, las presiones al alza de los precios son el reflejo de una oferta poco sensible a corto plazo y de una capacidad excedentaria que se encuentra en el límite. Dados los elevados costos de inversión, las limitaciones geológicas y de carácter político, y el grado de agotamiento de los yacimientos activos, es posible que esta situación se prolongue, frente a una demanda por petróleo en aumento.

Se mantiene también, el riesgo asociado al surgimiento de mayores presiones inflacionarias, debido al alza de los precios de los alimentos que continúan con un retardo importante en la expansión de la oferta. Ello se ha producido junto a un aumento simultáneo de la demanda de trigo, maíz y otros alimentos, para su uso en la producción de bio-combustibles.

¹ FMI (2008) "World Economic Outlook Update". Julio.

² Según el FMI, el panorama es más claro si se compara el último trimestre de cada año: el crecimiento bajaría de 4,8% en el 2007 a 3,0% en el 2008, para repuntar a 4,3% en el 2009.

El FMI menciona concretamente que el crecimiento de la producción de etanol a base de maíz, ha sido el origen de tres cuartas partes del aumento de la demanda de este cereal en los años 2006 y 2007.

Desde el punto de vista de las restricciones de la oferta, han influido en ello, las condiciones meteorológicas que redujeron el rendimiento de las cosechas tanto en los años 2006 como 2007. Ello afectó particularmente las cosechas de trigo, lo cual condujo a sensibles alzas de su precio y también de sus principales sucedáneos, particularmente el arroz.

Las restricciones a la exportación impuestas por algunos países exportadores de alimentos, con el propósito de aumentar la oferta interna y reducir los precios locales, han generado presión sobre los precios internacionales. Es probable que estas restricciones hayan contribuido a la escalada de los precios del arroz en el año 2008.

Por otra parte, el alza del petróleo y de la energía ha hecho subir los costos de producción de las materias primas alimentarias a través del impacto en los precios de los combustibles para transporte y fertilizantes. Estos últimos han triplicado su precio desde comienzos del año 2006.

Es necesario destacar que, a nivel mundial, las tasas de crecimiento de los volúmenes de comercio de bienes y servicios, continúan siendo más elevadas que las tasas de aumento de la actividad económica global.

Las previsiones del FMI son de una expansión del comercio, con una tasa de 5,6% en el año 2008 con un leve aumento a 5,8% en el año 2009, mientras para los mismos años la OECD proyectaba en junio del 2008, un crecimiento mayor del comercio mundial que llegaba al 6,3%, en el 2008 y a 6,6% en el 2009.

Las proyecciones de la OECD/CEPAL y las recientemente publicadas por el FMI respecto del crecimiento económico de los principales socios comerciales de Chile, han sido más optimistas que las dadas a conocer por este último instituto emisor

en abril pasado. En consecuencia, las expectativas respecto del entorno comercial para los envíos chilenos al exterior han mejorado, aunque de todas maneras se prevé una desaceleración en el ritmo de crecimiento de las exportaciones chilenas comparado con el del último año.

En el primer semestre del año 2008, el valor de las exportaciones totales alcanzó a US\$ 38.306,7 FOB, su mayor nivel histórico, lo que representó un aumento de 9,7% respecto de igual periodo del año anterior. Por otra parte, el valor de las importaciones totales FOB fue de US\$ 28.031,1 millones durante el semestre, US\$ 8.135 millones más que lo registrado el primer semestre del año 2007. Consecuentemente, la balanza comercial acumuló durante el periodo un saldo superavitario de US\$ 10.275,5 millones FOB, lo que significó una caída anual de 31,6% respecto de igual periodo del año 2007. Esta disminución se explica principalmente por el dinamismo presentado por las importaciones totales.

Por otro lado, durante el segundo trimestre, las exportaciones sin considerar el cobre y las importaciones sin petróleo fueron de US\$ 8.942,6 millones y US\$ 13.045,7 millones cada una, lo que implicó incrementos anuales de 17% y 41,5% respectivamente.

Durante el primer semestre del año 2008, las exportaciones chilenas a países o bloques con acuerdos comerciales explicaron el 90% del total de envíos. En tanto, las exportaciones totales y sin cobre a esos destinos, tuvieron una expansión de 10,5% y de 12%, respectivamente. Por otra parte, las importaciones totales y sin petróleo y gas natural desde países con acuerdos aumentaron en el periodo enero – junio de 2008 un 46,1% y un 45% en cada caso.

En el transcurso del segundo trimestre del año 2008, el tipo de cambio nominal modificó su trayectoria descendente, con un aumento a partir del mes de abril del valor del dólar estadounidense expresado en pesos. La divisa aumentó su valor en un 11,4%, pasando de 442,9 pesos en marzo a 493,6 en junio. Este aumento se basó en la intervención del Banco Central que, el pasado mes de abril comunicó su decisión de incrementar el nivel de reservas internacionales por un monto de

US\$ 8.000 millones, mediante la compra casi diaria de divisas, a partir del 14 de abril hasta el 12 de diciembre de este año.

Para los exportadores, esta depreciación del peso representó un aliciente, que permitió fortalecer la competitividad por los precios de las exportaciones nacionales.

Por otra parte, el índice de los términos de intercambio estimado con tres meses de rezago, a través de las estadísticas del Banco Central, mostró un leve deterioro de 0,6% en el primer trimestre de este año, por un aumento de los precios de las exportaciones ligeramente inferior al de los precios de las importaciones, medidos en doce meses.

En lo que se refiere a los índices de tipo de cambio real bilateral, durante los primeros meses de 2008 se ha observado una tendencia a la apreciación real del peso frente a cada una de las tres monedas extranjeras, dólar, euro y yen. Sin embargo, a partir de abril, se ha hecho notar una senda positiva, que podría reflejar una mejora de la posición competitiva de los bienes nacionales en los mercados donde se tranzan estas monedas.

El índice de tipo de cambio real entre el peso y el dólar es el que ha mostrado la caída más pronunciada. A mayo³ pasado, registraba una caída en doce meses en torno al 14%, y acumulaba en el año una apreciación de 5,5%, la que responde particularmente a la apreciación nominal que experimentó el peso chileno frente al dólar, y que fue en parte contrarrestada por el mayor ritmo de crecimiento que los precios domésticos en Estados Unidos tuvieron respecto de la inflación nacional.

El índice bilateral entre peso – euro muestra una marginal pérdida de competitividad de los bienes nacionales en la zona euro, en los primeros cinco meses de este año, que acumula una caída cercana al 0,3%. Ello, como consecuencia del menor ritmo de crecimiento de los precios de la zona euro, comparado con el dinamismo de los precios.

³ Último mes con información completa disponible.

El índice de tipo de cambio real bilateral entre peso – yen, a diferencia de los dos anteriores, ha mostrado una senda más bien plana en todo lo que lleva del año. Sin embargo, desde mayo de este año ha caído 3%.aunque, respecto del período enero – mayo, se ha apreciado en 0,6%, resultado que respondió a la menor inflación nipona comparada con la chilena. Esta situación no consiguió ser lo suficientemente contrarrestada con la depreciación que experimentó la moneda doméstica frente al yen en términos nominales.

Durante el segundo trimestre del año 2008, el índice de tipo de cambio real bilateral con Argentina mostró una recuperación, llegando en junio del 2008 a un nivel 2,1% superior al alcanzado en diciembre del año 2007.

La trayectoria del índice de TCR bilateral con Brasil, que mostró una tendencia claramente creciente a partir del año 2004, interrumpió esa tendencia en el primer trimestre del año 2008, elevándose nuevamente en el segundo trimestre, con un aumento de 8,3% en junio de este año respecto de diciembre del año 2007.

Por su parte, el índice de TCR bilateral con México experimentó en el segundo trimestre del año 2008 una recuperación importante que se tradujo en un aumento de 1,5% de este índice, respecto de diciembre del 2007.

1. ECONOMÍA MUNDIAL Y COMERCIO EXTERIOR

1 ECONOMÍA MUNDIAL Y COMERCIO EXTERIOR

1.1 Previsiones de la economía mundial

Las previsiones recientes del FMI⁴ publicadas a mediados de julio plantean que, a nivel mundial, el crecimiento esperado del PIB para el año 2008 es de 4,1%, tasa superior en cuatro décimas a las estimaciones realizadas en abril de este año.

Ello se debe a un mejor desempeño en el primer semestre, particularmente de Estados Unidos y Europa, previéndose sin embargo una desaceleración mundial en el segundo semestre del año y un nivel creciente de inflación en el mundo, especialmente en las economías emergentes y en desarrollo. Para el año 2009, el FMI proyecta una recuperación paulatina, con una tasa de expansión del PIB de 3,9%.⁵

Entre los principales riesgos de un menor crecimiento de la actividad económica mundial, está la prolongación de los desequilibrios en los mercados financieros. Las pérdidas crecientes que acompañan a la desaceleración mundial podrían agudizar las presiones sobre los capitales y reducir aún más la disponibilidad de crédito.

Por otra parte, la inflación resulta cada vez más preocupante, impulsada por los precios de los alimentos y de los combustibles, y es previsible que limitará las opciones de política económica, frente a la desaceleración del crecimiento.

La caída sostenida del dólar estadounidense y el enfriamiento de la economía de Estados Unidos, han conducido a que el déficit en cuenta corriente de ese país tienda a reducirse en una trayectoria sostenible. Sin embargo, los ajustes de los tipos de cambio debieron ser soportados por los países del área del euro y demás países con monedas flexibles. A su vez las economías emergentes con grandes superávits externos, experimentaron fluctuaciones menores de los tipos de cambio.

Entre los impactos en el ámbito real de las economías, persiste el temor de una pérdida de dinamismo del sector manufacturero y de la vivienda de Estados Unidos que repercutiría en el empleo, consumo y en el dinamismo de la demanda agregada de ese país.

Cuadro 1-1

Proyección del crecimiento mundial, 2002-2009.
(Tasas de variación anual, %)

	Promedio 1990-99	2002 (1)	2003 (1)	2004 (1)	2005 (1)	2006 (1)	2007 (1)	2008 (1)	2008 (2)	2009 (1)	2009 (2)
Mundial	2,9	2,8	3,6	4,9	4,4	5,1	5,0	4,1	3,8	3,9	3,8
Estados Unidos	3,1	1,6	2,5	3,6	3,1	2,9	2,2	1,3	0,7	0,8	0,8
Area del Euro	2,2	0,9	0,8	2,1	1,6	2,8	2,6	1,7	1,4	1,2	1,2
Japón	1,5	0,3	1,4	2,7	1,9	2,4	2,1	1,5	1,4	1,5	1,5
China	9,9	9,1	10,0	10,1	10,4	11,6	11,9	9,7	9,3	9,8	9,5
India	5,6	4,6	6,9	7,9	9,1	9,8	9,3	8,0	n.d.	8,0	n.d.
Asia Industrializ. *	6,1	5,5	3,2	5,9	4,8	5,6	5,6	4,2		4,3	
Asia Emergente *	7,2	6,9	8,1	8,6	9,0	9,9	10,0	8,4	4,7**	8,4	5,0**
América Latina	2,9	0,4	2,1	6,2	4,6	5,5	5,6	4,5	4,3	3,6	3,5

Fuente: DIRECON, Departamento de Estudios e Informaciones, en base a cifras de:

(1) FMI (2008) "World Economic Outlook UPDATE". Julio.

(2) Banco Central (2008) "Informe de Política Monetaria". Mayo.

Basado en Consensus Forecasts, Bancos de Inversión y FMI.

* Ver glosario.

** Corresponde a estimación del Banco Central de Chile para Resto de Asia*, excluido Japón, China e India.

IFC/ifc

⁴ FMI (2008) "World Economic Outlook Update". Julio.

⁵ Según el FMI, el panorama es más claro si se compara el último trimestre de cada año: el crecimiento bajaría de 4,8% en el 2007 a 3,0% en el 2008, para repuntar a 4,3% en el 2009.

En la UE, se mantiene el riesgo asociado a que las inversiones en construcción se vean afectadas por condiciones crediticias más estrechas y por mayores exigencias de respaldos colaterales, lo cual afectaría particularmente a España e Irlanda.

El petróleo ha continuado durante el primer semestre del año 2008 con sucesivas alzas, pasando de US\$ 91,4 el barril en diciembre del 2007 a US\$ 133,9 el barril en junio del 2008. El FMI en sus previsiones recientes estimó que el precio de este combustible se elevaría en el curso del año 2008 en un 63,8% (medido como promedio, respecto del año anterior) y en un 7,3% en el año 2009.

Según el FMI, en este mercado, las presiones al alza de los precios son el reflejo de una oferta poco sensible a corto plazo y de una capacidad excedentaria que se encuentra en el límite. Dados los elevados costos de inversión, las limitaciones geológicas y de carácter político, y el grado de agotamiento de los yacimientos activos, es posible que esta situación se prolongue, frente a una demanda por petróleo en aumento.

Se mantiene también el riesgo asociado al surgimiento de mayores presiones inflacionarias, debido al alza de los precios de los alimentos que continúan con un retardo importante en la expansión de la oferta. Ello se ha producido junto a un aumento simultáneo de la demanda de trigo, maíz y otros alimentos, para su uso en la producción de bio-combustibles.

El FMI menciona concretamente que, el crecimiento de la producción de etanol a base de maíz ha sido el origen de tres cuartas partes del aumento de la demanda de maíz en el 2006 y 2007.

Desde el punto de vista de las restricciones de la oferta, han influido en ello, las condiciones meteorológicas que redujeron el rendimiento de las cosechas tanto en el 2006 como 2007. Ello afectó particularmente las cosechas de trigo, lo cual condujo a sensibles alzas de su precio y también de sus principales sucedáneos, particularmente el arroz.

Las restricciones a la exportación, impuestas por algunos países exportadores de alimentos con el propósito de aumentar la oferta interna y reducir los

precios locales, han generado presión sobre los precios internacionales. Es probable que estas restricciones hayan contribuido a la escalada de los precios del arroz en el año 2008.

Por otra parte, el alza del petróleo y de la energía han hecho subir los costos de producción de las materias primas alimentarias, a través del impacto en los precios de los combustibles para transporte y fertilizantes. Estos últimos han triplicado su precio desde comienzos del año 2006.

La proyección de crecimiento anual de Estados Unidos para el año 2008, mejoró respecto del informe del mes de abril, pasando de 0,5% a 1,3% y de 0,6% a 0,8%, en el 2009.

Un debilitamiento prolongado de la economía estadounidense, podría repercutir más fuertemente en aquellos países que mantienen una muy estrecha relación económica y comercial con Estados Unidos como México, Canadá y los países emergentes del Asia.

Con respecto al área del euro, las previsiones del FMI para este año mejoraron en una décima porcentual respecto de las formuladas en el mes de abril, alcanzando el crecimiento del PIB a 1,7%, mientras que para el 2009 se mantuvo la previsión de una expansión del PIB de 1,2%. Estas tasas contrastan fuertemente con la tasa alcanzada en el año 2007 que fue de 2,6%.

Sin lugar a dudas, la tendencia de apreciación del euro respecto del dólar en el curso del año 2007 y primer semestre del 2008, favoreció las importaciones de la UE desde terceros países, incentivando al mismo tiempo el intercambio entre los países que integran la UE. En tanto, las exportaciones fuera del ámbito de la UE, se han visto desalentadas sensiblemente.

En el caso de Japón, de acuerdo al FMI las previsiones más recientes de crecimiento del PIB para los años 2008 y 2009 son de 1,5% anual, tasa inferior al 2,1% alcanzado en el año 2007. En el menor ritmo de crecimiento se contemplan los efectos negativos de la crisis de los mercados financieros sobre el sector de la construcción y de la demanda interna.

Para el resto de los países del Asia industrializada, se prevé un crecimiento de la actividad económica de 4,2% en el año 2008 y de 4,3% en el año 2009, tasas inferiores al crecimiento de 5,6% alcanzado en el 2007.

En relación a los países emergentes de Asia (incluido China e India), se prevé un crecimiento anual de la actividad económica de 8,4% para los años 2008 y 2009, tasa inferior al 9,7% logrado en el año 2007. De acuerdo a las previsiones más recientes, China tendrá en el año 2008 una expansión de 9,7%, con una disminución de dos puntos porcentuales respecto del año anterior. Se estima una leve recuperación para el año 2009 con un crecimiento del PIB de 9,8%.

Finalmente, en el caso de los países de América Latina, las proyecciones de crecimiento del PIB para el año 2008 son de 4,5% (FMI, junio) y de 4,3% (Banco Central, mayo), mientras que para el 2009 se proyectan tasas que fluctúan entre 3,5% y 3,6%.

Gráfico 1-1
Evolución del Comercio Mundial de Bienes y Servicios, 2001-2009
(Tasa de variación anual, en porcentajes)

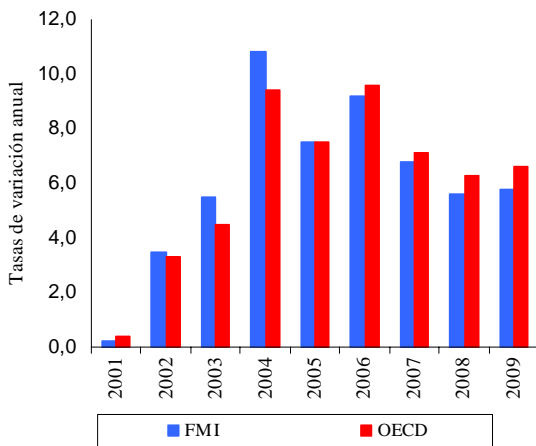

Fuentes: FMI (2008) "World Economic Outlook "Abril y Junio. IFC/ifc.
OECD (2008) "Perspectives Economiques", N° 83, Junio. IFC/ifc.

Es necesario destacar que, a nivel mundial, las tasas de crecimiento de los volúmenes de comercio de bienes y servicios continúan siendo más elevadas que las tasas de aumento de la actividad económica global.

Para los años 2008 y 2009, las estimaciones más recientes del FMI son de una tasa de crecimiento anual de los volúmenes de comercio inferior a la lograda en el año 2007, que alcanzó a un 6,8%.

Las previsiones del FMI son de una expansión del comercio con una tasa de 5,6% en el año 2008, con un leve aumento a 5,8% en el año 2009. Para los mismos años, la OECD proyectaba en junio de 2008 un crecimiento mayor del comercio mundial que llegaba al 6,3%, en el 2008 y a 6,6% en el 2009.

1.2 Evolución del Entorno Comercial de las Exportaciones Chilenas: Enfoque Anual⁶

El índice de entorno comercial de las exportaciones chilenas, captura el crecimiento o desaceleración que han experimentado, o experimentarían de acuerdo a las proyecciones, los principales socios comerciales de Chile. En consecuencia, su variación es indicativa de un mejoramiento o empeoramiento de la actividad económica mundial, lo que sin duda afectaría el desempeño de nuestras exportaciones.

Habitualmente, el índice de entorno comercial de las exportaciones chilenas se construye con las estimaciones que el FMI hace del crecimiento real para los principales socios comerciales de Chile. En esta ocasión, se comparará el resultado de esta construcción, según las proyecciones de abril de este año, con el resultado de construir el indicador con las recientes proyecciones realizadas por OECD y CEPAL⁷.

Las proyecciones de OECD/CEPAL a la que se une también la del Banco Central de China, permitieron estimar el índice de entorno comercial arrojando resultados más favorables que con las anteriores

⁶ Índice construido por el Departamento de Estudios e Informaciones, DIRECON.

⁷ En el caso de China, se mantiene la proyección realizada por el FMI en abril pasado, ante falta de nuevas proyecciones.

previsiones. De manera que, el desempeño esperado del índice de entorno para el año 2008 es de 3,6%, frente al 3,3% que se estimó usando las proyecciones del FMI.

El mayor crecimiento del indicador, en gran parte, responde a que las expectativas de crecimiento de la OECD para Estados Unidos y Japón, particularmente, fueron más optimistas que las del FMI. Las mejores perspectivas para el 2008, hacen que Estados Unidos, Japón, Argentina, México y Corea tengan una mayor incidencia en el crecimiento del indicador para este año, que la esperada con las anteriores previsiones.

En resumen, las proyecciones sobre el crecimiento de los principales socios comerciales de Chile realizadas por OECD y CEPAL, permiten estimar un comportamiento más favorable para los envíos chilenos al exterior para el año 2008, en relación con la estimación presentada con datos del FMI, aunque en ambos casos se espera una desaceleración en el ritmo de crecimiento de las exportaciones chilenas.

Gráfico 1-2
Evolución de la Variación Anual del Valor de las Exportaciones Chilenas y del Índice de Entorno Comercial, efectivo y estimado (En porcentajes)

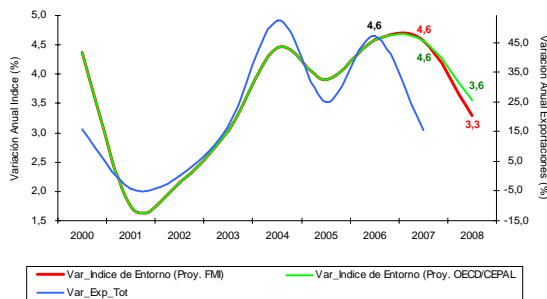

Fuente: DIRECON, Departamento de Estudios e Informaciones, en base a cifras del FMI. VMG/vmg

Recientemente, el FMI corrigió las proyecciones realizadas en abril pasado de crecimiento para este año y el próximo. Lamentablemente, por no disponer de ellas para cada país socio de Chile no es posible re-estimar el indicador. Sin embargo, en general, las nuevas proyecciones se revisaron al

alza, con excepción de Canadá. En consecuencia, estas nuevas tasas de crecimiento esperadas es posible que acerquen la proyección del índice de entorno comercial a la obtenida a partir de las previsiones de la OECD y CEPAL, que se muestran en este informe.

1.3 Comercio exterior chileno

Durante el primer semestre del año 2008, la balanza comercial presentó un superávit de US\$ 10.275,5 millones FOB, lo que significó una caída anual de 31,6% respecto de igual periodo del año 2007. Esta disminución se explica principalmente por el dinamismo experimentado por las importaciones totales FOB, cuyo monto fue de US\$ 28.031,1 millones durante el semestre, US\$ 8.135 millones más que lo registrado el primer semestre del año 2007, resultado que ha sido motivado por la depreciación del dólar frente al peso chileno y por el aumento del precio del petróleo. Por su parte, el monto de las exportaciones totales FOB, alcanzó a US\$ 38.306,7 millones el primer semestre del año en curso, equivalente a un crecimiento de 9,7% respecto de igual periodo del año previo. Cabe señalar, que las exportaciones medidas en valor alcanzaron durante el semestre su mayor nivel histórico, impulsadas por el alto precio del cobre en los mercados internacionales.

El monto de las exportaciones correspondientes al segundo trimestre del año 2008, alcanzó a US\$ 19.075 millones FOB, con un crecimiento anual de tan sólo 4,3% respecto de igual periodo del año anterior. Ello como consecuencia de la caída en el volumen de cobre exportado que, durante mayo, presentó una baja de 33,1%, explicado en parte por los problemas que enfrentó el sector minero, generando una caída de 13,9% de los envíos totales de ese mes e impactando fuertemente las exportaciones del segundo trimestre.

En tanto, el valor de las importaciones totales FOB durante el segundo trimestre del año fue de US\$ 15.031,1 millones, lo que significó un aumento de 43,2% respecto del segundo trimestre del año 2007. Consecuentemente, la balanza comercial acumuló durante dicho trimestre un saldo superavitario de tan sólo US\$ 4.043,9 millones FOB, US\$ 3.752

millones menos que el superávit obtenido el mismo periodo del año 2007⁸.

El valor exportado de cobre alcanzó a US\$ 10.132,4 millones FOB y el valor importado de petróleo y gas natural a US\$ 1.985,4 millones FOB durante el segundo trimestre del año 2008, con lo que las exportaciones sin considerar el cobre y las importaciones sin petróleo fueron de US\$ 8.942,6 millones y US\$ 13.045,7 millones cada una, lo que implicó incrementos anuales de 17% y 41,5%, respectivamente. Se destaca el aumento experimentado por las importaciones de petróleo durante el segundo trimestre del 2008, tras alcanzar un crecimiento anual de 55%.

Al considerar el índice de cantidad de las exportaciones totales con la información disponible a la fecha, esto es al primer trimestre del año 2008, se tiene que éstas exhiben una variación anual negativa de un 0,92% en relación al primer trimestre del año previo. Dicha situación, refleja la disminución experimentada por la cantidad exportada en los tres primeros meses del 2008, en relación al resultado obtenido durante el mismo período del 2007, momento en el cual el índice trimestral de cantidad exportada presentó un crecimiento de 7,03%, respecto de igual periodo del 2006.

Pese a la disminución anual experimentada por el índice trimestral de cantidad exportada el primer trimestre del año 2008, el índice trimestral de la cantidad exportada de cobre registró un crecimiento de 2,8%, ello al ser comparado con igual trimestre del año 2007.

El índice de precios de las exportaciones totales mantiene la tendencia creciente observada los últimos años, tras aumentar durante el primer trimestre del año 2008 un 16,1% respecto de igual periodo del año previo. Lo anterior, se explica principalmente por el incremento experimentado por el precio del cobre. En efecto, el índice trimestral de precio de las exportaciones de cobre del primer trimestre del año 2008, alcanzó una variación anual de un 20,1% respecto del mismo periodo del año anterior, variación que alcanza

36,3% al ser comparada con igual trimestre del año 2006.

Gráfico 1-3
Índice Trimestral de Cantidad y Precio de las Exportaciones Totales, 2004-2008
(Base 2003=100)

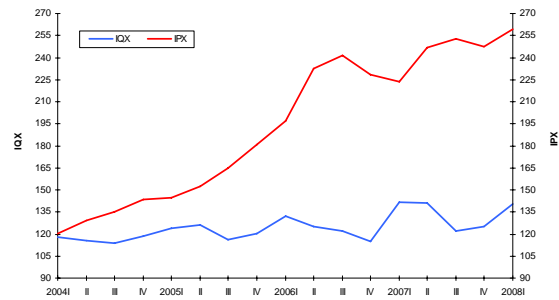

Fuente: DIRECON, Departamento de Estudios e Informaciones, en base a cifras del Banco Central de Chile, Boletín Mensual Julio 2008. PRC/prc.

Durante el segundo trimestre del año 2008, el precio del cobre experimentó un crecimiento de 10,5% respecto a igual periodo del año 2007, tras alcanzar un valor promedio en los mercados internacionales de US\$ 3,8 la libra durante el trimestre. El alza experimentada por el precio del cobre, obedece entre otros a las diversas interrupciones de suministro registradas en Latinoamérica, la compra de fondos indexados a commodities y la debilidad del dólar. A lo anterior se agrega la compra especulativa de metales, producto de las turbulencias en los mercados financieros internacionales, a raíz de los problemas que enfrenta el mercado hipotecario y financiero de Estados Unidos.

⁸ Véase Anexo N°1.

Gráfico 1-4
Índice Trimestral de Cantidad y Precio de las Exportaciones de Cobre, 2004-2007
(Base 2003=100)

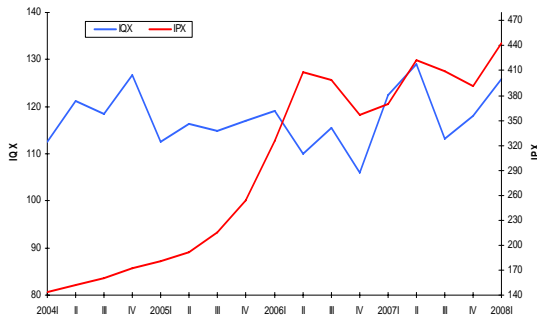

Fuente: DIRECON, Departamento de Estudios e Informaciones, en base a cifras del Banco Central de Chile, Boletín Mensual Julio 2008. PRC/prc.

Otro producto que ha visto incrementado su precio en los mercados internacionales es la celulosa fibra larga (NBSK), con un precio promedio en el segundo trimestre del año 2008 de US\$ 899,6 la tonelada métrica, lo que se tradujo en un crecimiento anual de 37,4% y 15,8% al ser comparado con el mismo periodo de 2006 y 2007, respectivamente. El alza en el precio de este commodity es consecuencia principalmente de la alta demanda proveniente de Asia, en especial desde China.

El índice trimestral de cantidad y precio de las importaciones del primer trimestre del año 2008, presentó una variación anual positiva de 20% y de 16,5% en cada caso, ello al ser comparado con el índice trimestral del primer trimestre del año 2007.

Gráfico 1-5
Índice Trimestral de Cantidad y Precio de las Importaciones Totales, 2004-2008
(Base 2003=100)

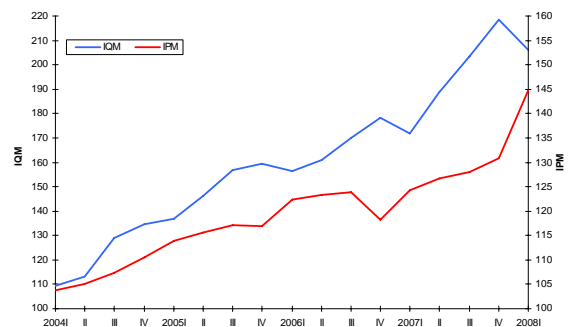

Fuente: DIRECON, Departamento de Estudios e Informaciones, en base a cifras del Banco Central de Chile, Boletín Mensual Julio 2008. PRC/prc.

En lo que se refiere al índice de precios de las importaciones totales, el dinamismo experimentado se explica principalmente por el incremento del precio del petróleo en los mercados mundiales, cuyo índice trimestral con base año 2003 alcanzó el primer trimestre del año en curso un valor de 319,8, equivalente a un crecimiento anual de 76% respecto de igual periodo del año 2007.

Durante el segundo trimestre del año, el precio del petróleo promedió US\$ 124 el barril, registrando un precio record el mes de marzo cuando el precio promedio del barril llegó a los US\$ 133,9⁹. Dentro de los factores que explican la continua escalada que ha tenido el precio del commodity durante el año 2008, se encuentran, los problemas geopolíticos, el debilitamiento presentado por el dólar y la influencia de especuladores en el mercado de futuros. Al cierre de esta edición, el precio del petróleo se situaba en torno a los US\$ 126,7 el barril. El alza respondió a una sorpresiva caída en los inventarios de gasolina y a la noticia de que el primer ministro israelí, Ehud Olmert, renunciará en septiembre, situación que pone en duda el progreso de los esfuerzos de paz en Medio Oriente, y los consecuentes efectos que ello tiene sobre la producción de petróleo.

⁹ Banco Central de Chile.

Gráfico 1-6
Índice Trimestral de Cantidad y Precio de las Importaciones de Petróleo, 2004-2008
(Base 2003=100)

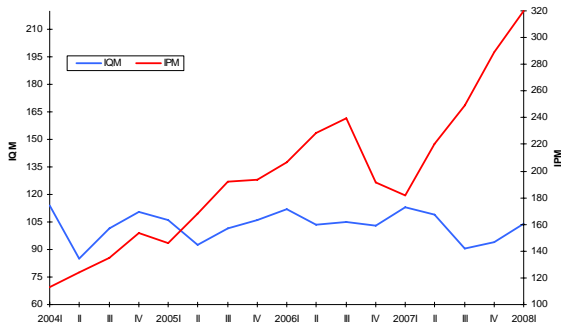

Fuente: DIRECON, Departamento de Estudios e Informaciones, en base a cifras del Banco Central de Chile, Boletín Mensual Julio 2008. PRC/prc.

1.3.1 Destino de las exportaciones

Durante el primer semestre del año 2008, el 90% de las exportaciones chilenas fueron con destino a países o bloques con acuerdos comerciales y un 10% hacia países sin acuerdos comerciales vigentes. El crecimiento de los envíos hacia los países con acuerdos comerciales fue de 10,5%. Esta cifra es levemente inferior al incremento anual de 11,5% experimentado por las exportaciones chilenas al mundo, durante el primer semestre del año en curso. Se destaca el aumento del monto exportado a países sin acuerdos durante el periodo, con una variación anual positiva de 21,8%.

Las exportaciones chilenas realizadas el primer semestre del año 2008, hacia casi la totalidad de socios comerciales con acuerdo muestran tasas de crecimiento positivas, exceptuando los envíos a India, Estados Unidos y México, destinos que experimentaron variaciones anuales negativas de 25,3%, 5,8% y 3,6% respectivamente, en relación a igual periodo del año 2007 (Cuadro 1-2).

La disminución presentada en los montos totales exportados a India y México, es consecuencia principalmente de la caída en los envíos realizados por el sector minero hacia dichos destinos, que de acuerdo a la clasificación CIIU, en términos de

monto exportado se redujeron en US\$ 274,1 millones y US\$ 63,1 millones¹⁰, respectivamente.

Por su parte, la caída de las exportaciones hacia Estados Unidos durante el primer semestre del año 2008 en relación a igual periodo del año 2007, se debe a la disminución de US\$ 129,1 millones en los envíos del sector minero y de US\$ 217,4 millones en las exportaciones del sector industrial. Cabe señalar que, la caída experimentada por las exportaciones de Chile hacia dicho destino durante el primer semestre del año 2008, se encuentra fuertemente ligada a la débil situación económica que enfrenta Estados Unidos que, entre otros, ha traído como consecuencia la caída en su demanda interna con la consecuente disminución de importaciones de productos de este sector.

De acuerdo a la clasificación CIIU, la caída experimentada por el sector industrial hacia Estados Unidos durante el primer semestre del año 2008, se explica por la disminución en el monto exportado de textiles y confecciones de prendas de vestir (60,4%), productos químicos básicos y preparados, petróleo y derivados, caucho y plástico (43,9%), curtiumbre, talabartería, cuero y pieles, calzado (35,2%), productos de barro, loza y porcelana, vidrio y productos minerales no metálicos (25,1%), industria manufacturera no expresada (21,4%), la industria básica del hierro y del acero e industria básica de metales no ferrosos (21%), celulosa, papel, cartón, editoriales e imprenta (16,5%), material de transporte (16,2%), productos forestales y muebles de madera (14,9%), alimentos y alimentos forrajeros (6,3%) y bebidas, líquidos, alcoholes y tabacos (0,5%). Se destaca, particularmente, la caída en el monto exportado de alimentos y alimentos forrajeros y de productos forestales y muebles de madera. Estas mercancías representan el 14,3% y 7,6% respectivamente, del total de envíos dirigidos hacia Estados Unidos durante el periodo de análisis.

El principal destino de las exportaciones chilenas durante el primer semestre del año 2008 fue, el Área del Euro, concentrando el 22,3% del total de envíos, seguido de la República Popular China (14,6%), Estados Unidos (11,7%) y Japón (10,3%).

¹⁰ Véase Anexo N° 42 y N° 74.

Cuadro 1-2
Exportaciones Chilenas según Destino,
Enero - Junio 2008
(En millones de dólares FOB, de cada año)

	Enero - Junio 2007		Enero - Junio 2008		Variación % 2008/2007
	MM US\$	Participación	MM US\$	Participación	
Acuerdos Vigentes	29.938,1	90,8%	33.069,6	90,0%	10,5%
Canadá	626,4	1,9%	902,1	2,5%	44,0%
Corea del Sur	1.974,0	6,0%	2.119,3	5,8%	7,4%
Estados Unidos	4.549,2	13,8%	4.285,8	11,7%	-5,8%
México	1.223,4	3,7%	1.179,2	3,2%	-3,6%
R.P. China	5.136,3	15,6%	5.378,8	14,6%	4,7%
India	1.021,9	3,1%	762,8	2,1%	-25,3%
Centro América	257,0	0,8%	337,2	0,9%	31,2%
Comunidad Andina	1.128,2	3,4%	1.444,0	3,9%	28,0%
Efta	94,2	0,3%	163,3	0,4%	73,4%
Mercosur	2.345,0	7,1%	3.154,8	8,6%	34,5%
P4	61,4	0,2%	80,2	0,2%	30,6%
Área del Euro	7.313,3	22,2%	8.199,5	22,3%	12,1%
Resto UE	832,3	2,5%	1.244,7	3,4%	49,6%
Cuba	21,6	0,1%	29,2	0,1%	35,2%
Japón	3.354,0	10,2%	3.788,8	10,3%	13,0%
Sin Acuerdos Vigentes	3.017,6	9,2%	3.674,5	10,0%	21,8%
Total Exportaciones de Chile	32.955,7	100,0%	36.744,1	100,0%	11,5%

Fuente: DIRECON, Departamento de Estudios e Informaciones, en base a cifras del Banco Central de Chile. POS/pos.

Para el sector Agricultura, Fruticultura, Ganadería, Silvicultura y Pesca Extractiva, clasificados de acuerdo a la CIU, los principales destinos de las exportaciones chilenas el primer semestre del año 2008 fueron Estados Unidos y la Unión Europea (27), que concentraron un 40,1% y 28,9% del total de las exportaciones correspondiente a esta categoría, respectivamente. Ello tras registrar durante dicho periodo envíos por montos equivalentes a US\$ 955,9 millones y US\$ 690 millones hacia cada uno de estos destinos.

Para el sector minería, tres destinos concentran el 61% de las exportaciones: Unión Europea (27) con una participación de 28,6%, seguido de la República Popular China y Japón, con un 20% y 12,4%, respectivamente.

Las exportaciones de origen industrial, según clasificación CIU, se dirigieron principalmente a Unión Europea (19,4%), Mercosur (12,6%), Estados Unidos (12,1%) y a la Comunidad Andina (10,8%), como se puede observar en el cuadro presentado a continuación.

Cuadro 1-3
Participación de las Exportaciones
por Destino y CIU, Enero – Junio 2008
(En porcentajes)

	Gan., Sil., Pesca	Minería	Industria	Otros
	Canadá	0,9	2,7	2,3
Centro América	0,8	0,0	2,8	0,5
Comunidad Andina	3,5	0,1	10,8	28,8
Mercosur	4,5	6,9	12,6	17,6
México	2,2	2,0	5,8	1,6
Estados Unidos	40,1	8,4	12,1	14,1
Japón	1,4	12,4	8,4	0,8
Corea	2,0	7,3	3,6	0,0
China	1,5	20,0	7,2	0,3
India	0,5	3,2	0,2	0,0
Unión Europea (27)	28,9	28,6	19,4	19,1
Efta	0,4	0,5	0,3	1,6
Resto del Mundo	13,3	7,8	14,5	12,7
Total Exportaciones	100,0	100,0	100,0	100,0

Fuente: DIRECON, Departamento de Estudios e Informaciones, en base a cifras del Banco Central de Chile. POS/pos.

1.3.2 Origen de las importaciones

Del total de las compras realizadas por Chile el primer semestre de 2008, el 90,4% provienen de países o bloques con acuerdos comerciales y 9,6% de países sin acuerdos vigentes. El principal origen de nuestras importaciones fue Estados Unidos, país del cual provino el 20,9% del total de compras realizadas por Chile al mundo, seguido por el bloque Mercosur (18,6%) y la República Popular China (10,5%).

Durante los seis primeros meses del año 2008, las importaciones provenientes de la totalidad de los orígenes, muestran variaciones positivas con respecto a igual periodo del año anterior. Se destaca el dinamismo presentado por las importaciones realizadas desde países con acuerdos vigentes, que registraron durante el periodo un crecimiento anual de 46,1%. Los principales incrementos fueron registrados por las internaciones realizadas desde el bloque P4, Centro América, India y la Comunidad Andina en un 279,8%, 149,1%, 129,2% y 99,7%, respectivamente. Por su parte, las compras realizadas a países sin acuerdos vigentes presentaron un crecimiento anual de 25,6% (Cuadro 1-4)

Cuadro 1-4
Importaciones Chilenas según Origen,
Enero – Junio 2008
(En millones de dólares CIF, de cada año)

	Enero - Junio 2007		Enero - Junio 2008		Variación % 2008/2007
	MM US\$	Participación	MM US\$	Participación	
Acuerdos Vigentes	17.226,0	89,0%	25.174,8	90,4%	46,1%
Canadá	464,5	2,4%	528,8	1,9%	13,9%
Corea del Sur	1.223,1	6,3%	1.727,5	6,2%	41,2%
Estados Unidos	3.171,2	16,4%	5.825,0	20,9%	83,7%
México	636,5	3,3%	881,1	3,2%	38,4%
R.P. China	2.082,2	10,8%	2.923,5	10,5%	40,4%
India	83,1	0,4%	190,4	0,7%	129,2%
Centro América	35,4	0,2%	88,2	0,3%	149,1%
Comunidad Andina	1.420,4	7,3%	2.836,2	10,2%	99,7%
Efta	121,6	0,6%	159,1	0,6%	30,9%
Mercosur	4.487,0	23,2%	5.189,7	18,6%	15,7%
P4	35,6	0,2%	135,2	0,5%	279,8%
Área del Euro	2.321,6	12,0%	2.812,7	10,1%	21,2%
Resto UE	495,9	2,6%	620,2	2,2%	25,1%
Japón	646,6	3,3%	1.255,2	4,5%	94,1%
Cuba	1,4	0,0%	2,0	0,0%	43,4%
Sin Acuerdos Vigentes	2.138,6	11,0%	2.685,6	9,6%	25,6%
Total Importaciones de Chile	19.364,6	100,0%	27.860,4	100,0%	43,9%

Fuente: DIRECON, Departamento de Estudios e Informaciones, en base a cifras del Banco Central de Chile. POS/pos

Al analizar las importaciones según tipo de bien, se aprecia que las compras realizadas por Chile al resto del mundo en Bienes de Consumo, Bienes Intermedios y Bienes de Capital totalizaron montos equivalentes a US\$ 5.425,2 millones, US\$ 18.108,4 millones y 4.326,8 millones, respectivamente. Las internaciones de Bienes Intermedios fueron las que presentaron mayor dinamismo tras crecer el primer semestre del año 2008 un 52,4% en relación a igual periodo del año previo. Por su parte, las compras de Bienes de Consumo y de Capital presentaron durante el mismo periodo un aumento de US\$ 1256,6 millones y US\$ 1013,1 millones, respectivamente.

Mercosur fue el primer origen de nuestras compras de Bienes de Consumo durante el primer semestre de 2008, alcanzando una participación de 27,9% en el total importado por Chile desde el mundo. El segundo proveedor de Bienes de Consumo durante el periodo fue China, país del cual provino el 23,9% de las importaciones de este tipo de bien, seguido por la Unión Europea con un 9,9% (Cuadro 5).

Estados Unidos, Mercosur y la Comunidad Andina fueron los principales proveedores de Bienes Intermedios con una participación de 24,5%, 17,8% y 14,8%, respectivamente. Destaca el crecimiento de las compras de este tipo de bien realizadas a Estados Unidos y a la Comunidad Andina, con un crecimiento anual durante el primer semestre de 108,3% y de 104,2%, respectivamente.

Dentro de los Bienes Intermedios, las importaciones de Petróleo totalizaron US\$ 3.753,3 millones. La Comunidad Andina figura como el principal abastecedor (38,5%) seguido por Mercosur (22,9%). Se destaca el crecimiento que experimentaron las internaciones de petróleo desde la Comunidad Andina, que pasaron de US\$ 573,4 millones el primer semestre del año 2007 a US\$ 1.446,7 millones el mismo periodo del año 2008, lo que le significó un crecimiento anual durante el periodo de 152,3%.

Los principales proveedores de otros combustibles fueron Estados Unidos (55,9%) y Corea (16,2%), países de donde provino el 72,1% de las compras chilenas realizadas al mundo durante los seis primeros meses de 2008. Cabe destacar que, las compras correspondientes a este ítem realizadas desde Estados Unidos, vieron incrementado su valor durante el primer semestre en 4,3 veces, en relación a igual semestre del año 2007.

En el periodo señalado, las importaciones de bienes de capital al mundo sumaron US\$ 4.326,8 millones, destacándose como principal proveedor de Chile la Unión Europea (25,7%), seguida de Estados Unidos (24,9%), China (12,5%) y Mercosur (10,5%).

Cuadro 1-5
Participación de las Importaciones por Origen y
Tipo de Bien, Enero - Marzo 2008
(En porcentajes)

	Bs. Consumo	Bs. Intermedios	Bs. Capital	Petróleo	Combustibles
Mercosur	27,9	17,8	10,5	22,9	5,6
Unión Europea (27)	9,9	9,8	25,7	0,0	0,2
Estados Unidos	5,7	24,5	24,9	0,0	55,9
Comunidad Andina	2,7	14,8	0,1	38,5	6,0
Centro América	0,1	0,5	0,0	0,0	0,0
México	6,7	2,2	2,5	0,0	0,0
Canadá	0,5	2,5	1,4	0,0	5,1
Corea	8,6	5,9	4,5	0,0	16,2
Efta	0,6	0,5	0,8	0,0	0,0
China	23,9	6,0	12,5	0,0	0,4
Japón	7,0	2,8	8,5	0,0	7,0
Resto del Mundo	6,3	12,7	8,6	38,6	3,5
Total de Importaciones	100,0	100,0	100,0	100,0	100,0

Fuente: DIRECON, Departamento de Estudios e Informaciones, en base a cifras del Banco Central de Chile. POS/pos.

2. RELACIÓN BILATERAL DE LOS PRINCIPALES SOCIOS COMERCIALES

2 RELACIÓN BILATERAL DE LOS PRINCIPALES SOCIOS COMERCIALES

2.1 Estados Unidos

Durante el segundo trimestre de 2008 el crecimiento anualizado de la economía de Estados Unidos fue de 1,9%, cifra superior a lo registrado en los últimos dos trimestres¹¹, pero menor a lo esperado por el mercado. El producto interno bruto de Estados Unidos se expandiría el 2008 por sobre el 1% de acuerdo a las nuevas previsiones realizadas por el Fondo Monetario Internacional, que elevó en medio punto su previsión de crecimiento para el país del norte. Ello, después de que se constatará un mejor desempeño de la economía americana durante el primer trimestre, con un crecimiento de 0,9% durante el periodo. Por su parte, el FMI también aumentó las previsiones de crecimiento para el 2009, pasando de un 0,6% a un 0,8%.

El aumento de la actividad económica de Estados Unidos durante el segundo trimestre, es consecuencia del incremento que experimentaron las exportaciones, el gasto de gobierno y el consumo de los hogares. Este último, estimulado por la devolución de impuestos de casi US\$ 80.000 millones realizada por el gobierno. Por su parte, el crecimiento de los envíos de Estados Unidos al mundo, guarda directa relación con la mayor demanda proveniente desde el exterior, lo que tiene su origen principalmente en la devaluación del dólar, que ha hecho que los productos manufacturados de Estados Unidos sean más accesibles.

Los analistas esperaban que el producto interno bruto creciera un 2,3% durante el trimestre. El menor dinamismo experimentado, es resultado principalmente de la caída de 14,8% en la inversión privada doméstica bruta, siendo la inversión residencial la que más contribuyó a la desaceleración. En efecto, los constructores redujeron las inversiones en viviendas en

15,6%. Ello refleja la magnitud alcanzada por la crisis del sector de la vivienda norteamericano (Cuadro 2-1).

De acuerdo con lo indicado por la Reserva Federal de Estados Unidos, el desempeño de la economía durante el segundo semestre dependerá de las condiciones restrictivas del crédito, de la continuidad en la contracción del mercado inmobiliario y del aumento de los precios de la energía y de los alimentos.

Cuadro 2-1
Variación Trimestral de Cuentas Nacionales de
Estados Unidos, 2007-2008
(En porcentajes)

	2007				2008	
	I	II	III	IV	I	II*
Producto Interno Bruto	0,1	4,8	4,8	-0,2	0,9	1,9
Gasto personal en consumo	3,9	2	2	1	0,9	1,5
Bienes durables	9,2	5	2,3	0,4	-4,3	-3
Bienes no durables	3,5	1,9	1,2	0,3	-0,4	4
Servicios	3,1	1,4	2,4	1,4	2,4	1,1
Inversión privada doméstica bruta	-9,6	6,2	3,5	-11,9	-5,8	-14,8
Inversión fija	-3,4	3	-0,9	-6,2	-5,6	-2,4
Inversión no residencial	3,4	10,3	8,7	3,4	2,4	2,3
Inversión residencial	-16,2	-11,5	-20,6	-27	-25,1	-15,6
Exportaciones	0,6	8,8	23	4,4	5,1	9,2
Importaciones	7,7	-3,7	3	-2,3	-0,8	-6,6
Gasto de gobierno	0,9	3,9	3,8	0,8	1,9	3,4

Fuente: Departamento de Comercio de los EE.UU. PRC/prc.
(*): Cifras provisionarias.

Estados Unidos ha logrado palear el peor escenario de la crisis hipotecaria gracias a la agresiva política monetaria de la Reserva Federal, que llevó la tasa de interés desde un 5,25% a un 2%. Las constantes bajas de la tasa rectora han dejado espacio para un repunte inflacionario¹² que podría tener consecuencias muy negativas para la economía de Estados Unidos. En esta dirección, la Reserva Federal decidió interrumpir su política de recortes, tras considerar que los riesgos sobre el crecimiento habían disminuido y que las expectativas en materia de inflación habían aumentado. De acuerdo con diversos inversionistas, lo anterior conduciría a un incremento de la tasa en 25 puntos base en su

¹¹ Departamento de Comercio de EE.UU.

¹² En mayo, el índice de precios mensual se ubicó un 0,6%, el mayor incremento en 6 meses, situando a la inflación interanual en un 4,2%.

próxima reunión y a un ajuste monetario a fines de año que llevaría la tasa de referencia a un 3%.

No obstante, el comité de la FED prevé que la inflación se moderará durante el transcurso de este y el próximo año, lo que sugiere un alejamiento de la necesidad de un ajuste monetario. La expectativa de una disminución de las presiones inflacionarias de Estados Unidos, se debe principalmente a que tanto la contracción del crédito como el hundimiento del mercado de la vivienda son fuerzas deflacionarias, que se suma al hecho de que la economía esta funcionando bajo su potencial.

En relación a las condiciones del mercado laboral, los datos entregados por el departamento de trabajo estadounidense¹³, muestran que durante junio se suprimieron un total de 62.000 puestos. Esto, tras perder la misma cantidad en mayo y alcanzando una tasa de desempleo promedio. Durante el segundo trimestre de 5,3%, determinada principalmente por la tasa de desempleo de mayo y junio que alcanzó el 5,5% que presentó un aumento de 0,5 puntos porcentuales en relación a la tasa alcanzada el mes de abril.

En junio, el empleo disminuyó principalmente en la construcción y la manufactura, sectores que perdieron 43.000 y 33.000 puestos de trabajo respectivamente. El desempleo en el sector manufacturero experimentó una baja respecto de abril, mes en el cual se registraron 10.000 despidos más que en junio. Dicha situación, refleja la mejora que ha presentado el sector, lo que podría ser consecuencia directa del plan de devoluciones de impuesto a los hogares estadounidenses impulsado por el gobierno. En efecto, el índice de manufacturas que elabora el Instituto para la Gestión del Abastecimiento subió a 50,2 puntos en junio, superando las expectativas de los analistas y el nivel de 49,6 registrado en mayo.

Se espera que los despidos en el sector de la construcción continúen debido a la debilidad que aún presenta el mercado inmobiliario. Así lo refleja el índice de precios de viviendas S&P/Case-Shiller de 20 ciudades, que experimentó una caída de más de 15% en abril respecto del año previo. Se estima

que en lo que sigue del año los precios del sector bajarán aún más. Ello como consecuencia de la incapacidad de los propietarios de pagar sus hipotecas, lo que obliga a los acreedores a embargar las viviendas y ponerlas en el mercado a precio de liquidación. Eso genera que los precios se depriman aún más. En el aspecto financiero, las hipotecas de tasa variable siguen reajustándose a tasas más altas respecto de las ofertas promocionales, lo que hace más difícil para los propietarios pagar sus préstamos. En esta dirección se espera que el Congreso apruebe pronto un enorme paquete legislativo que apunta a prevenir los embargos innecesarios y estimular las compras de viviendas.

2.1.1 Comercio Bilateral con Chile

En materia comercial, durante el primer semestre del año 2008, el intercambio comercial bilateral entre Chile y Estados Unidos totalizó US\$ 10.110,9 millones lo cual implicó un aumento de 30,9% respecto de igual periodo del año anterior. Este crecimiento se explica por el fuerte aumento experimentado por el valor de las importaciones realizadas desde Estados Unidos, las que generaron aportes al intercambio de US\$ 2.653,8 millones adicionales. Ello se condice con el aumento de las exportaciones que Estados Unidos realizó al mundo, que crecieron durante el segundo trimestre un 9,2% impulsadas principalmente por la depreciación del dólar, después de crecer el segundo trimestre del año 2007 un 5,1%. Cabe señalar que Estados Unidos sigue siendo el primer socio comercial individual, con una participación de 15,7% en el intercambio comercial total de Chile, seguido por la República Popular China y Japón, con una participación del 12,9% y 7,8%, respectivamente.

La balanza comercial con Estados Unidos durante el primer semestre del año en curso presentó un déficit de US\$ 1.539,2 millones, cifra que al mismo periodo del año 2007 registraba un superávit de US\$ 1.378 millones. Al descontar el cobre, el petróleo y gas natural en el cálculo de la balanza comercial, el déficit se incrementa considerablemente, alcanzando los US\$ 2.950,1 millones.

¹³ Ver : www.bls.gov

El valor exportado por Chile hacia Estados Unidos, presentó una variación anual negativa de 5,8%, pasando de enviar US\$ 4.549,2 millones el primer semestre del año 2007 a enviar US\$ 4.285,8 millones el mismo período del año en curso. Por su parte, las exportaciones de Chile al mundo crecieron un 11,5%.

Pese a la disminución presentada por las exportaciones de Chile hacia dicho socio comercial, la participación que Estados Unidos tiene en el total exportado por Chile al mundo sigue siendo muy importante. En efecto, durante el primer semestre del 2008, el 11,7% del total de envíos realizados por Chile se dirigieron a ese mercado, cifra que lo ubica como el segundo destino individual después de la República Popular China (14,6%). Las exportaciones no cobre dirigidas a Estados Unidos el primer semestre del año, presentaron una variación anual negativa de 6,7% en relación a igual período del año previo, alcanzando envíos por un monto de US\$ 2.874,8 millones. Pese a ello, Estados Unidos es el principal destino individual de nuestras exportaciones no cobre durante los seis primeros meses del año en curso con una participación de 17,1%, seguido por Japón (8,9%).

Conforme a la clasificación CIU, un 49,6% y un 40,2% del total de exportaciones chilenas correspondientes a los sectores agrícola y frutícola respectivamente, se dirigieron a Estados Unidos durante el primer semestre del año 2008. Por su parte, los envíos pertenecientes al sector Forestal y muebles de madera, representaron un 30,9% a este destino durante el período y siguiendo en importancia el sector industrial de alimentos y alimentos forrajeros, con un 18,9%.

Pese a la gran importancia que para dichos sectores tiene el mercado norteamericano, durante el primer semestre de 2008, se observa una disminución en el ritmo de expansión de las exportaciones realizadas de productos pertenecientes a los sectores de agricultura, alimentos y alimentos forrajeros y forestales y muebles de madera. En efecto, el sector de agricultura presentó una disminución en sus exportaciones el primer semestre del año 2008 de US\$ 2,5 millones, respecto a igual período del año anterior. Por su parte, el sector de alimentos y alimentos forrajeros pasó de exportar los seis primeros meses del año 2007 US\$ 653 millones a

exportar el primer semestre del año en curso US\$ 611,9 millones. Finalmente, los envíos del sector forestal y muebles de madera, presentaron una caída anual de un 14,9%. La disminución de envíos realizados por este último sector hacia Estados Unidos, guarda directa relación con la crisis *subprime*, que ha reducido drásticamente la edificación de viviendas en Estados Unidos. Cabe señalar que, pese a la caída de envíos de productos forestales dirigidos a Estados Unidos, las exportaciones de Chile al mundo realizadas por este sector se incrementaron el primer semestre de 2008 un 7,3%.

Las exportaciones del sector industrial realizadas por Chile durante los seis primeros meses de 2008, totalizaron un valor de US\$ 11.249,4 millones, de los cuales US\$ 1.358,2 millones se dirigieron a Estados Unidos. Destaca la importancia que tiene el sector dentro de los envíos que realiza Chile a dicho socio comercial, que el primer semestre del año equivalió al 31,7% del total. Ello, pese a la disminución que durante el período experimentaron los envíos de este sector equivalente a un 13,8% en los seis primeros meses de 2008 en relación a igual período del año anterior. Las principales disminuciones del sector correspondieron a textiles y confecciones de prendas de vestir (60,4%), productos químicos básicos y preparados, petróleo y derivados, caucho y plástico (43,9%), curtiembre, talabartería, cuero y pieles, calzado (35,2%), productos de barro, loza y porcelana, vidrio y productos minerales no metálicos (25,1%), industria manufacturera no expresada (21,4%), la industria básica del hierro y del acero e industria básica de metales no ferrosos (21%), celulosa, papel, cartón, editoriales e imprenta (16,5%), material de transporte (16,2%), productos forestales y muebles de madera (14,9%), alimentos y alimentos forrajeros (6,3%) y bebidas, líquidos, alcoholes y tabacos (0,5).

La participación del sector minería en el total de envíos dirigidos hacia Estados Unidos, presentó durante el período una leve disminución en términos relativos, pasando desde el 44,9% en el primer semestre de 2007 al 44,6% durante el primer semestre de 2008. Esta situación se explica por la caída de US\$ 129,1 millones registrada en los envíos mineros durante el período hacia Estados Unidos. Cabe señalar que, dicho socio comercial

recibió el primer semestre de 2008 el 7% del total de envíos de cobre que Chile realizó al mundo, disminuyendo levemente su contribución en relación a igual periodo del 2007.

Cuadro 2-2
Exportaciones de Chile a Estados Unidos
Enero – Junio, 2007-2008
(En millones de US\$)

Sector CIU	Exportaciones a EEUU		Crecimiento % Exportaciones Enero - Junio 2008	Participación Exportaciones Xs. EEUU/Xs. Mundo Enero - Junio	
	Millones de dólares			2007	2008
	2007	2008	2007	2008	
Otros	38,4	58,4	52,1	15,9	14,1
Productos metálicos, maquinaria, equipos, material eléctrico e instrumentos de medida y material de transporte	77,3	90,3	16,8	13,3	13,0
Fruticultura	755,4	822,1	8,8	44,1	40,2
Pesca Extractiva	1,5	1,5	0,0	6,5	4,9
Silvicultura	1,8	1,8	0,0	17,6	14,0
Bebidas, líquidos, alcoholes y tabacos	85,3	84,9	-0,5	13,9	12,5
Agricultura	132,2	129,7	-1,9	56,5	49,6
Cobre	1468,7	1411,0	-3,9	8,1	7,0
Alimentos y alimentos forrajeros	653,0	611,9	-6,3	21,5	18,9
Resto de minería	573,7	502,3	-12,4	21,1	18,8
Forestales y muebles de madera	383,4	326,3	-14,9	39,0	30,9
Celulosa, papel, cartón, editoriales e imprenta	26,8	22,3	-16,8	1,9	1,4
Industria manufacturera no expresada	1,0	0,8	-20,0	14,9	8,7
Industria básica del hierro y del acero, industria básica de metales no ferrosos	113,3	89,5	-21,0	10,3	6,7
Productos de barro, loza y porcelana, vidrio y productos minerales no metálicos	13,9	10,4	-25,2	27,6	18,4
Curtiembre, talabartería, cuero y pieles, calzado	0,5	0,3	-40,0	2,7	1,7
Productos químicos básicos y preparados, petróleo y derivados, caucho y plástico	206,0	115,6	-43,9	10,4	4,8
Ganadería	1,9	0,9	-52,6	8,1	2,6
Textiles y confecciones de prendas de vestir	15,1	6,0	-60,3	18,3	5,7
Total	4549,2	4286,0	-5,8	13,8	11,7

Fuente: DIRECON, Departamento de Estudios e Informaciones, en base a cifras del Banco Central de Chile. PRC/prc.

En relación a los 25 principales productos exportados en valor hacia Estados Unidos durante el primer semestre de 2008, ellos representan el 73,6% del total enviado al país del norte. El principal producto exportado correspondió a los cátodos y secciones de cátodos de cobre refinado con una participación equivalente a 26,3%, producto que también se ubica como el principal envío de Chile al mundo, con una participación del 29,8%.

El segundo principal producto exportado por Chile a Estados Unidos fue el cobre para el afino, mercancía que registra envíos por un monto de US\$ 247,8 millones, alcanzando una participación de un 5,8% del total de ventas realizadas por Chile al país del norte, durante el período de análisis. Le siguen en importancia los filetes de salmones del Atlántico

y salmones del Danubio (5,5%), las demás formas de oro en bruto para uso no monetario (5,1%) y la uva, variedad flame seedless fresca (3,5%).

Durante el primer semestre del año 2008, las importaciones de Chile provenientes desde Estados Unidos, experimentaron un crecimiento anual de 83,7%, alcanzando los US\$ 5.825 millones, aumento muy superior al registrado por las internaciones desde el mundo que fue de 43,9%. En cuanto a la participación en el total importado, este origen fue el primer abastecedor individual con un 20,9%, seguido por la República Popular China que concentra el 10,5% de nuestras compras.

El aumento de los montos importados desde Estados Unidos, se debió principalmente al incremento que experimentaron durante el primer

semestre de 2008 las internaciones de bienes intermedios. Estas mercancías representaron el 76,2% del valor de nuestras importaciones provenientes desde dicho socio comercial y su crecimiento anual fue de 108,3% respecto a igual periodo de 2007. Dentro de este ítem se destaca el crecimiento de las importaciones de otros combustibles y lubricantes, mercancías que durante los seis primeros meses de 2008 totalizaron US\$ 2.631,9 millones, US\$ 2.020,3 millones más que lo registrado el mismo periodo del 2007.

Si bien las importaciones clasificadas según tipo de bien se encuentran lideradas por los bienes intermedios, se observan también incrementos en los montos importados de bienes de consumo y capital. En efecto, las cifras muestran que, para el primer semestre de 2008, las importaciones de bienes de consumo experimentaron un crecimiento anual de 42,1%. En tanto las compras de bienes de capital crecieron el mismo periodo un 31% respecto de igual periodo de 2007.

Finalmente, los 25 principales productos importados durante el primer semestre del año 2008 representan el 58,8% del total importado desde Estados Unidos. Los mayores valores corresponden a aceites combustibles destilados (38%), los demás volquetes automotores (3%), la gasolina para vehículos terrestres (2%) y los combustibles para motores a reacción (1,6). De éstos, todos se encuentran entre los 25 productos importados desde el mundo en el mismo periodo¹⁴.

2.2 Unión Europea

La Comisión Europea (CE) en su informe de primavera del 2008¹⁵, presentó nuevas previsiones económicas, con una revisión a la baja respecto de las contenidas en su informe anterior, del otoño 2007. El crecimiento económico esperado de los países de la UE (27) en el año 2008 llegaría a 2,0%, ocho décimas inferior al alcanzado el año anterior, mientras esta tasa de aumento del PIB sería de un 1,7% en los países del área del euro. Para el año

2009 se estimaron tasas de crecimiento del PIB inferiores en dos décimas a los niveles previstos para el 2008, llegando a un 1,8% para el conjunto de países de la UE y a 1,7% para el área del euro.

Cuadro 2-3
Evolución reciente y previsiones de Crecimiento del PIB de los Países que integran la UE
(En porcentajes de variación anual del PIB)

	Tasas de crecimiento anual			
	2006	2007	2008	2009
Area del Euro (13)	2,8	2,6	1,7	1,5
1 Alemania	2,9	2,5	1,8	1,5
2 Austria	3,3	3,4	2,2	1,8
3 Bélgica	2,8	2,7	1,7	1,5
4 Chipre	4,0	4,4	3,7	3,7
5 España	3,9	3,8	2,2	1,8
6 Eslovenia	5,7	6,1	4,2	3,8
7 Finlandia	4,9	4,4	2,8	2,6
8 Francia	2,0	1,9	1,6	1,4
9 Grecia	4,2	4,0	3,4	3,3
10 Holanda	3,0	3,5	2,6	1,8
11 Irlanda	5,7	5,3	2,3	3,2
12 Italia	1,8	1,5	0,5	0,8
13 Luxemburgo	6,1	5,1	3,6	3,5
14 Malta	3,4	3,8	2,6	2,5
15 Portugal	1,3	1,9	1,7	1,6
16 Bulgaria	6,3	6,2	5,8	5,6
17 Dinamarca	3,9	1,8	1,3	1,1
18 Estonia	11,2	7,1	2,7	4,3
19 Hungría	3,9	1,3	1,9	3,2
20 Inglaterra	2,9	3,0	1,7	1,6
21 Letonia	12,2	10,3	3,8	2,5
22 Lituania	7,7	8,8	6,1	3,7
23 Polonia	6,2	6,5	5,3	5,0
24 República Eslovaca	8,5	10,4	7,0	6,2
25 República Checa	6,4	6,5	4,7	5,0
26 Rumania	7,9	6,0	6,2	5,1
27 Suecia	4,1	2,6	2,2	1,8
Total Unión Europea (25)	3,1	2,8	2,0	1,8

Fuente: European Commission "Economic Forecast" Spring 2008. IFC/IC

Entre los siete países de mayor tamaño¹⁶, se estima que los que tendrían una mayor expansión en el 2008 serán Holanda, España y Alemania, en el área del euro e Inglaterra y Polonia, fuera de ella. Sin embargo, en estos países se percibe una sensible reducción del crecimiento económico, respecto del 2007.

De acuerdo a las recientes previsiones de la CE, las tasas de aumento del PIB más elevadas en este año y el próximo, se lograrían en países más pequeños, destacándose en orden decreciente en el área del euro Eslovenia, Chipre, Luxemburgo Grecia, Finlandia y Malta.

Respecto de los demás países, resalta el mayor crecimiento previsto para este año y el próximo para la República Eslovaca, Rumania, Lituania, Bulgaria y República Checa.

¹⁴ Véase Anexo N° 89 y N° 53.

¹⁵ Comisión Europea "Economic Forecast. Spring 2008". Abril.

¹⁶ Cerca del 80% del PIB de la UE fue generado en el año 2007 por Alemania, España, Francia, Holanda, Italia, Inglaterra y Polonia.

En perspectiva, un mejoramiento del PIB por habitante de los países más pequeños, podría conducir a disminuir en el mediano plazo, la brecha entre los ingresos por habitantes de los países pequeños y grandes.

Cuadro 2-4
Composición de la Demanda Final UE(27)
(Cifras en billones de euros y en porcentajes)

	2006		Tasas de variación anuales		
	Billones de euros	% PIB	2007	2008	2009
Consumo privado	6.708,6	57,8%	2,1	1,6	1,6
Consumo del gobierno	2.412,8	20,8%	2,0	1,9	1,7
Formación bruta de capital fijo	2.402,2	20,7%	5,4	2,8	2,0
Variación de inventarios	49,9	0,4%	0,4	0,5	0,5
Exportación de bienes y servicios	4.609,8	39,7%	5,1	4,9	4,7
Demanda final	16.183,3	139,5%	3,5	2,8	2,6
Importación de bienes y servicios (-)	4.582,5	39,5%	4,9	4,8	4,5
PIB	11.600,8	100,0%	2,8	2,0	1,8
PIB area del euro	8.479,1	73,1%	2,6	1,7	1,5

Fuente: Comisión Europea "Economic Forecasts Spring 2008". Abril. IFC/ife

Atendiendo a la composición de la demanda agregada, cabe poner de relieve que, en los años 2008 y 2009, el mayor dinamismo se prevé que provenga de las exportaciones de bienes y servicios y de la formación bruta de capital fijo (a excepción de la construcción, sector aún afectado por las turbulencias en los mercados financieros). El consumo privado se ha estimado que tendrá un menor ritmo de expansión debido a los efectos de la inflación y a una pérdida de confianza de los consumidores, frente a mayores restricciones en el ámbito crediticio.

En relación a las importaciones de bienes y servicios, se prevé que éstas experimentarían en los años 2008 y 2009 un crecimiento anual ligeramente inferior al de 2007, debido a un ritmo menor de expansión de la actividad económica de los países de la UE. Este fenómeno se verificaría a pesar de la sostenida apreciación del euro frente al dólar y otras monedas.

La contribución neta del sector externo al crecimiento de la actividad económica será favorable en ambos años proyectados, estimándose que la desaceleración de la demanda proveniente del mercado estadounidense debiera ser contrarrestada por el crecimiento de la demanda de

los mercados emergentes, particularmente de Asia y de los países exportadores de petróleo.

El comercio entre los países de la UE se ha intensificado en los últimos años, alcanzando las exportaciones intra-UE en el año 2007 un 68,1% de las exportaciones totales de la UE, mientras en el caso de las importaciones un 65,0% correspondió en el último año a importaciones intra-UE¹⁷

En relación a la inflación, para el conjunto de países de la UE 27, las previsiones más recientes son de un aumento de 3,6% en 2008 y de 2,4% en 2009, bajo el efecto de los aumentos de los precios internacionales de la energía y de los alimentos. En el área del euro, los aumentos previstos de los precios al consumidor son ligeramente inferiores alcanzando a 3,2% y 2,2% en ambos años. En estas previsiones de inflación de la CE, se plantea un escenario con menores presiones provenientes de los precios del petróleo y de los alimentos, en el año 2009.

La tasa de interés fijada por el Banco Central Europeo para la zona del euro fue de 4,0% durante el primer semestre del año 2008, experimentando el 9 de julio de 2008 un aumento a 4,25%. El nivel de la tasa de interés fijada por el BCE es actualmente superior a la tasa de política monetaria fijada por la FED de Estados Unidos, la cual disminuyó a 2,0% a fines de abril de este año. El diferencial de tasas de interés entre los países del área del euro y Estados Unidos, plantea una fuente de presión sobre el tipo de cambio, contribuyendo a acentuar la apreciación del euro frente al dólar.

En el mercado laboral, la tasa de empleo de la fuerza de trabajo experimentó un importante aumento en 2007 que alcanzó a un 1,7%, con cuatro millones de nuevos puestos de trabajo creados. Este fenómeno se prevé que se aminorará el 2008, con un crecimiento del empleo de 0,8% y de 0,5% en el 2009.

La tasa de desempleo¹⁸ en la UE (27) disminuyó a un 7,1% en el año 2007 y se prevé continúe disminuyendo a un 6,8% en los años 2008 y 2009. En el área del euro, estos porcentajes de desempleo

¹⁷ OMC (2008) Data base.

¹⁸ Medida como porcentaje de la fuerza de trabajo.

que llegaron a un 7,4% en el 2007 pasarían a un 7,2% y 7,3% en los dos años siguientes.

Las finanzas públicas que mejoraron sensiblemente en el año 2007, llegando a un déficit presupuestario de 0,9% del PIB en la UE 27, se prevé experimentarían un moderado deterioro en el año 2008, aumentando el déficit a un 1,2% del PIB por efecto de un menor crecimiento del PIB y reducciones tributarias aplicadas en algunos países. En el área del euro, el déficit sería ligeramente inferior llegando a un 1,0% del PIB. Para el año 2009, se proyectan porcentajes de déficit presupuestario una décima porcentual superior tanto en la UE 27 como en el área del euro, alcanzando a 1,3% del PIB y a un 1,1% del PIB, respectivamente.

Las proyecciones del saldo en cuenta corriente de la balanza de pagos para el conjunto de países de la UE 27, son de una mantención del déficit durante los años 2008 y 2009 al nivel de 0,9% del PIB alcanzado en el año 2007. En los países del área del euro, este saldo en cuenta corriente sería cercano a cero, con las cuentas externas equilibradas.

Como factores de riesgo, la Comisión Europea plantea que, en el corto plazo, las inversiones en construcción podrían verse afectadas por el alza del costo de endeudarse y por el riesgo de que se prolonguen las turbulencias en los mercados financieros de acciones y las rigideces en la disponibilidad de fondos líquidos, en los mercados crediticios.

En el entorno externo, los principales factores de riesgo están asociado por una parte a la caída en el ritmo de crecimiento de Estados Unidos provocada, entre otros factores, por una desactivación del mercado inmobiliario.

Por otra parte, las nuevas alzas de los precios del petróleo y de los alimentos, son indicativas de renovadas tensiones geopolíticas, frente a un fuerte y sostenido aumento de la demanda mundial por estos productos.

2.2.1 Evolución del tipo de cambio nominal: euros por dólar

La evolución del tipo de cambio nominal euros por dólar que mostró una sostenida apreciación del euro durante el año 2007, continuó esta tendencia en el primer semestre de 2008, con una caída de 6,4% del valor del euro expresado en dólares, en junio de 2008, comparado con el nivel de diciembre del año anterior. Ello ha favorecido las importaciones de la UE, provenientes de Estados Unidos, de Japón y de numerosos países emergentes.

Gráfico 2-1
Evolución del tipo de cambio nominal euros por dólar, 2004-2008
(En euros por dólar)

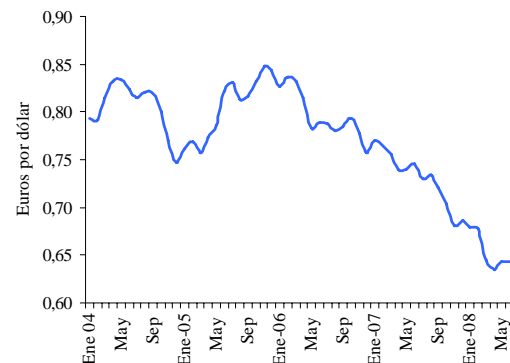

Fuente: Banco Central de Chile. Base de datos estadísticos. IFC/ifc.

2.2.2 Comercio bilateral Chile – UE

El intercambio comercial de Chile con los países de la UE representó un 19,9% del intercambio total de Chile con el mundo, en el primer semestre de 2008.

Durante los meses de enero a junio de este año, un 25,7% de las exportaciones de Chile se orientó hacia los países de la Unión Europea (27 países). El crecimiento de las exportaciones hacia la zona del euro (15 países) fue de 12,1% en el primer semestre de este año, respecto del primer semestre del año anterior. Las exportaciones hacia los doce restantes países miembros de la UE, aumentaron en 49,6% en igual período de doce meses.

Los principales países de la zona del euro hacia los cuales Chile exportó en el primer semestre de

2008¹⁹ fueron Holanda, Italia, Francia, Alemania y España. Entre los demás países pertenecientes a la UE cabe destacar las ventas a Inglaterra, Bulgaria, Suecia, Polonia y Dinamarca.

Las exportaciones de cobre hacia los países de la zona del euro (15 países) tuvieron en el primer semestre del 2008 un aumento de 10,2%, respecto de igual semestre del año anterior, mientras las exportaciones no cobre lo hicieron en un 15,5%, en igual intervalo de tiempo.

Con relación a los demás países miembros de la UE, las exportaciones de cobre tuvieron en el primer semestre de este año un sensible aumento de 112,9% respecto a igual semestre del año anterior. Por su parte, las exportaciones de productos no cobre hacia esos países miembros aumentaron en 21,5% (medidas en doce meses).

De acuerdo a la clasificación por actividades económicas (CIU), las exportaciones de la minería (no cobre) hacia la UE (27), representaron en el primer semestre del año 2008 un 28,1% del total exportado por el país, en ese rubro. En el caso de las exportaciones de cobre, ellas se dirigieron en un 28,7% hacia los países de la UE.

Por otra parte, en igual período las exportaciones agrícolas se dirigieron en un 30,6% hacia los países de la Unión Europea, mientras las exportaciones frutícolas lo hicieron en un 28,1% y en un 67,1% las incipientes exportaciones ganaderas del país.

En alimentos, un 20,6% de los envíos fue a los países de la UE y en bebidas, alcoholes y tabacos un 45,1% tuvo ese destino. En el caso de las exportaciones de celulosa, papel y editoriales, un 28,0% se orientó a los mercados de la UE.

¹⁹ Cuadros Anexos 2 y 2a

Cuadro 2-5
Exportaciones de Chile a la Unión europea (27) Según CIU
Enero-Junio 2007-2008
(En millones de dólares FOB, de cada año y porcentajes)

Sector CIU	Exportaciones a la UE		Exportaciones al mundo		Participación Exportaciones		Índice Variac. Particip. 2008
	Millones de dólares 2007	2008	Millones de dólares 2007	2008	Xs. UE / Xs. Mundo 2007	2008	
1 Agricultura	62,0	80,0	234,0	261,7	26,5%	30,6%	1,15
2 Fruticultura	445,0	575,5	1.714,6	2.044,9	26,0%	28,1%	1,08
3 Ganadería	11,5	23,0	23,5	34,3	48,9%	67,1%	1,37
4 Silvicultura	1,2	2,1	10,2	12,9	11,8%	16,2%	1,38
5 Pesca Extractiva	5,9	9,4	23,2	30,6	25,3%	30,8%	1,22
6 Cobre	4.917,9	5.739,0	18.152,4	20.025,6	27,1%	28,7%	1,06
7 Resto de minería	794,8	749,0	2.716,0	2.670,0	29,3%	28,1%	0,96
8 Alimentos y alimentos forrajeros	504,6	666,8	3.039,4	3.230,4	16,6%	20,6%	1,24
9 Bebidas, líquidos, alcoholes y tabacos	280,7	307,7	615,0	681,6	45,7%	45,1%	0,99
10 Textiles y confecciones de prendas de vestir	5,6	43,1	82,5	104,6	6,8%	41,2%	6,03
11 Curtiembre, talabartería, cuero y pieles, calzado	2,6	2,6	18,5	17,9	14,0%	14,7%	1,05
12 Forestales y muebles de madera	83,9	101,8	983,3	1.055,4	8,5%	9,6%	1,13
13 Celulosa, papel, cartón, editoriales e imprenta	357,2	461,1	1.382,9	1.648,7	25,8%	28,0%	1,08
14 Productos químicos básicos y preparados, petróleo y derivados, caucho y plástico	336,7	282,3	1.980,2	2.420,0	17,0%	11,7%	0,69
15 Productos de barro, loza y porcelana, vidrio y productos minerales no metálicos	2,9	2,9	50,3	56,4	5,8%	5,1%	0,88
16 Industria básica del hierro y del acero, industria básica de metales no ferrosos	267,0	278,4	1.101,2	1.329,6	24,2%	20,9%	0,86
17 Productos metálicos, maquinaria, equipos, material eléctrico e instrumentos de medida	21,8	39,5	580,1	695,6	3,8%	5,7%	1,51
18 Industria manufacturera no expresada	1,6	0,6	6,7	9,2	23,3%	6,3%	0,27
19 Otros	42,6	79,1	241,7	414,7	17,6%	19,1%	1,08
TOTAL	8.145,6	9.444,1	32.955,7	36.744,1	24,7%	25,7%	1,04

Fuente: Departamento de Estudios e Informaciones, DIRECON (Agosto 2008) en base a cifras del Banco Central de Chile

POS/pos

Entre los principales productos (no cobre) exportados cabe destacar, los minerales de molibdeno concentrados y tostados, ferromolibdeno, pasta para celulosa, metanol, uva fresca, cholgas y choritos preparados o en conserva, kiwis frescos, vino, nitrato de potasio, yodo, filetes de salmón y trozos de salmón congelados, maderas de coníferas, frambuesas congeladas y manzanas²⁰.

Al comparar el grado de participación de las exportaciones a la Unión Europea (27) respecto de las exportaciones totales de Chile en el primer semestre de 2007 y 2008, fue posible estimar un índice cuyo valor superior a uno estaría reflejando un aumento en este último año de la participación de Chile en esos mercados.

Esta situación claramente se aprecia en trece de los dieciséis rubros de la clasificación económica de las actividades CIU. Cabe destacar en un ranking los rubros en los cuales hubo en el primer semestre de 2008, un mayor dinamismo de aumento en la participación de la UE como mercado de destino de las exportaciones chilenas.

En orden decreciente, aparecen los rubros textiles y prendas de vestir, productos metálicos, maquinaria, equipos y material eléctrico, silvicultura, ganadería, alimentos y alimentos forrajeros, pesca extractiva, agricultura, forestales y muebles de madera y celulosa y papel.

Las importaciones de Chile desde la UE (27 países) representaron en el primer semestre del año 2008 un 12,3% de las importaciones totales del país. Las importaciones desde la zona del euro crecieron en los meses de enero a junio del 2008 en un 21,2% respecto de igual semestre del año anterior, mientras las importaciones desde los demás países miembros de la UE (12) aumentaron en un 25,1% en igual período de comparación.

Los principales países de la UE desde los cuales Chile importó fueron Alemania, Francia, España, Italia y Suecia. Entre los países que ingresaron más recientemente a la UE, cabe destacar las compras a Polonia y a la República Checa.

Las importaciones de bienes de consumo representaron un 15,7% de las importaciones totales de Chile desde la UE, en el primer semestre de 2008. Las importaciones de bienes intermedios

²⁰ Cuadro Anexo N° 80.

constituyeron un 51,9% y un 32,4% las importaciones de bienes de capital²¹.

Entre los principales productos importados, cabe poner de relieve los grupos electrógenos con motor a émbolo, automóviles, medicamentos, máquinas y aparatos mecánicos con una función propia, furgones, estaciones base, beta-caroteno, propano licuado, chasis cabinados de vehículos para transporte de mercancías, partes de aparatos para recepción y transmisión de voz, barriles y tinajas, artículos de grifería, productos laminados en caliente, conductores eléctricos de cobre, neumáticos, excavadoras, cargadores frontales, bombas centrífugas, material de andamiaje, reactivos de diagnóstico o de laboratorio, papel y cartón para escribir y tapones de corcho.²²

El saldo comercial de Chile con la UE (27 países) fue positivo para el país y creciente desde 2002²³, pasando de US\$ 5.328 millones en el primer semestre de 2007 a US\$ 6.011 millones en el primer semestre de 2008. En este último año, los principales países de la UE con los cuales este saldo comercial resultó positivo, fueron: Holanda, Italia, Francia, España, Bélgica, Alemania, Inglaterra, y Bulgaria y Polonia, entre los nuevos países miembros.

2.3 China

Según el informe del Banco Popular Chino, se espera que la economía comience a desacelerarse moderadamente, como repuesta a la coyuntura internacional y a los efectos devastadores de los desastres naturales. El último informe del National Bureau of Statistics of China²⁴ muestra que, durante el primer semestre de 2008, el crecimiento del PIB alcanzó el 10,4% en relación a igual período del año anterior, nivel superior al 9,8% proyectado por el BM²⁵ para este año.

²¹ Cuadro Anexo N° 79.

²² Cuadro Anexo N° 81.

²³ Cuadro Anexo N° 5.

²⁴ National Economy: Steady Performance in the first Half of 2008

²⁵ Worldbank.org/CHINAEXTN/Resources/cqu_june08_en.pdf.

En tanto, el FMI proyectó en Julio una expansión de 9.7% para este año.

Gráfico 2-2
China: PIB y Sectores de la Economía
2006-2T2008
(Variación anual, en porcentajes)

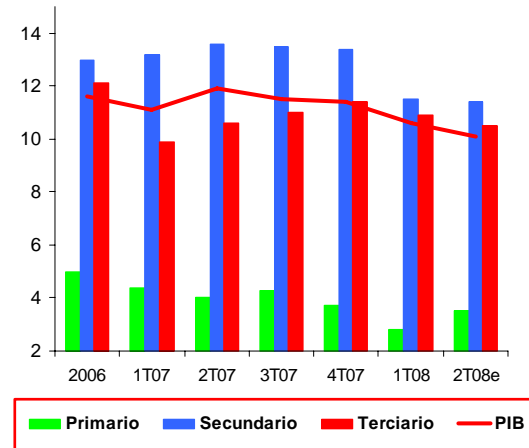

Fuente: DIRECON, Departamento de Estudios, en base a cifras del National Bureau of Statistics of China.

Durante el segundo trimestre, la coyuntura económica de China estuvo marcada por tres eventos relevantes. El terremoto del 12 de mayo que afectó gravemente al suroeste de China, las repercusiones de las turbulencias mundiales y el alza de la inflación mundial, además de los preparativos para los Juegos Olímpicos de Beijing 2008.

Es difícil evaluar con precisión los impactos económicos del terremoto y el de las intensas lluvias²⁶ que le siguieron. En el sector agrícola, hubo, por una parte, producción afectada, pero por otra, se espera un fuerte incremento de la productividad agrícola, ya que se estima que el autoabastecimiento en cereales superará el 95% de lo obtenido el 2007. En la construcción, la mayor demanda por insumos podría provocar escasez, aunque el proceso de reconstrucción implicará un mayor crecimiento de este dinámico sector.

²⁶ El terremoto (del 12 mayo) en Sichuan implicó más de 80 mil muertos, 370 mil lesionados y casi 25 mil desaparecidos. Además, hubo más de 190 réplicas. Se destruyó el sistema de represas, las conexiones viales y las comunicaciones. Se evacuaron 670 mil personas, se habilitaron 500 mil tiendas, se constituyó un fondo de ayuda de 2.500 millones de dólares. Luego, debió evacuarse a 1,3 millones de personas por las intensas lluvias.

A nivel agregado, los datos macroeconómicos del segundo trimestre pareciera que no vieron afectados. Continuó el crecimiento en el sector secundario y el fuerte dinamismo en la inversión, el consumo y el sector externo.

En efecto, los antecedentes preliminares del segundo trimestre apuntan a que se mantiene el elevado dinamismo de la economía china. El crecimiento acumulado de la industria durante el primer semestre de 2008 fue de un 16,3%, en relación a igual período del año anterior. La inversión creció 26,3% y las exportaciones 21,9%²⁷. Aunque hay indicadores que presentaron pequeñas bajas respecto al nivel del 2007, el consumo continúa acelerándose. A su vez, las ventas minoristas aumentaron 22% en mayo (acumulan 21,4% de crecimiento respecto a igual periodo año anterior).

En cuanto a las medidas tomadas para controlar la inflación y para protegerse de las turbulencias internacionales, éstas fueron reforzadas y pareciera que comenzaron a dar resultados. Entre ellas se incluyeron nuevos subsidios (petróleo, huevos), mayor control de precios (lácteos), e incentivos a los productores de alimentos (asegurando precios de compra a los productores de arroz y trigo) para aumentar el nivel de las cosechas²⁸.

Gráfico 2-3
China: Inflación, tasa de interés (%) y salario mínimo
(En dólares mensuales Beijing)
(2006-2T2008)

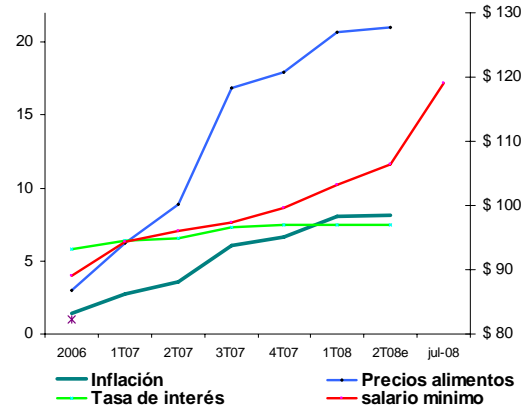

Fuente: DIRECON, Departamento de Estudios, en base a cifras del National Bureau of Statistics of China y <http://finance.yahoo.com/>.

Gráfico 2-4
China: Inversión y Tipo de Cambio
2005 - 2T 2008
(En porcentajes y yuan por dólar)

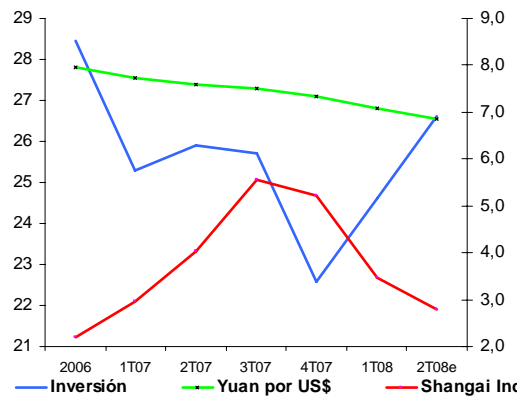

Fuente: DIRECON, Departamento de Estudios, en base a cifras del National Bureau of Statistics of China.

²⁷ National Economy: Steady Performance in the first Half of 2008

²⁸ Para un análisis de la relevancia de la demanda de China en los precios de los alimentos véase "Aumento de los Precios de los Alimentos", Direcon, Departamento de Estudios mayo 2008.

El IPC de primer semestre 2008 fue de 7,9% (8,5% en abril, 7,7% en mayo, 7,1% en junio en doce meses) debido, básicamente, al encarecimiento de los alimentos (22,2% en abril y 19,9% en mayo), entre los que destacó el fuerte crecimiento de la carne de cerdo (48% en mayo). El índice de precios al productor en junio llegó a 8,8% en relación a junio de 2007 para los bienes manufacturados. El IPC podría terminar el año con 7,1%, por encima de la meta fijada inicialmente de 4,8%. La Comisión Nacional de Desarrollo y Reforma de China anunció (19 de junio) que aumentará el precio de la gasolina, el diesel, el querosén y la electricidad, mediante un complejo plan para elevar el precio de la energía a partir del primero de julio²⁹. Además, se decidió aumentar el salario mínimo. En Beijing aumentó 10% a partir del 1 de julio³⁰.

En el sector financiero, el índice bursátil de Shanghai acumuló un descenso de alrededor de 50% desde su mayor valor (en octubre 2007), ya que se produjeron dos nuevas bajas. La primera, a mediados de junio, derivada, entre otros factores, del aumento a las restricciones bancarias para controlar la inflación (aumentó en un punto las reservas exigidas a los bancos)³¹. La segunda, a fines de junio, ante la nueva escalada del precio internacional del petróleo que repercutió en las bolsas de todo el mundo.

La tendencia a la apreciación del yuan continúa, alcanzando en el primer semestre de 2008 un 6,4%, frente al 6,9% registrado en el 2007. Las interpretaciones sobre la velocidad de la revaluación en curso, evidencia la disputa entre los exportadores chinos que la cuestionan, por un lado, y los principales países que controlan el comercio mundial, y de organismos como el FMI, que presionan por una revaluación aún más rápida, por el otro.

²⁹ Se incluyó también una rebaja del IVA para productos sustitutos del petróleo. El director de la Oficina Nacional de Estadísticas advirtió que "Las presiones sobre la inflación siguen siendo grandes debido a la reforma de la fijación de precios del petróleo y la energía, los continuos incrementos de precios de productos y los altos precios internacionales de las materias primas".

³⁰ Ver www.xinhuanet.com/2008-06/28/content_660007.htm

³¹ Durante junio se aumentó la tasa de reservas requeridas para los bancos comerciales en 1,0% (en dos etapas), alcanzando el record de 17,5%.

En tanto, la inversión extranjera directa aumentó 45,6% durante el primer semestre 2008³². Existe cierta preocupación por la posible llegada de "inversiones especulativas" atraídas por la valorización del yuan y el aumento de la tasa de interés³³. La autoridad monetaria china afirmó que, seguirá ajustando su política en respuesta a los cambios producidos en la economía internacional y local, entre los que se destaca un aumento de la inflación.

Gráfico 2-5
China: Exportaciones, Importaciones y Reservas,
2005 - 2T 2008
(En porcentajes y billones de dólares)

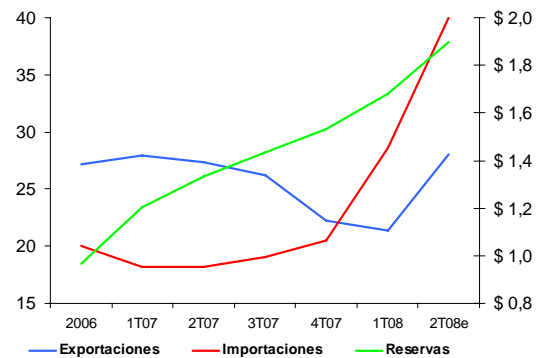

Fuente: DIRECON, Departamento de Estudios, en base a cifras del National Bureau of Statistics of China.

El sector externo sigue muy dinámico, considerando las cifras acumuladas a mayo. Las importaciones de este año crecieron en relación a enero-mayo 2007 (30,4%)³⁴ y en comparación a mayo 2007 (40%), una velocidad mayor que la exhibida por las exportaciones (22,9%) en comparación con el período enero-mayo 2007 y (28,1%) mayo 2007. El crecimiento de las compras al exterior fue impulsado por las importaciones agrícolas, las que aumentaron 77% en mayo. Es interesante destacar el aumento del intercambio con India (70,3%), lo que convirtió a ese país en el octavo socio comercial de China.

³² Instituciones internacionales destacan un panorama atractivo para las inversiones, según el "Informe sobre inversiones mundiales de 2007", China ocupa el primer puesto entre los países en desarrollo en la absorción de inversiones directas extranjeras. Para Ernst & Young, es el país más atractivo para colocar inversiones a los ojos de los gerentes de empresas transnacionales.

³³ Ver www.peopledaily.com.cn/31620/6392975.html

³⁴ <http://english.mofcom.gov.cn/article/statistic>

En la desaceleración de las exportaciones chinas, además de las medidas internas para equilibrar la balanza comercial³⁵, ha influido la contracción de los envíos a EE.UU. Las exportaciones pueden haberse visto afectadas por las medidas para asegurar el consumo interno, en particular el de alimentos (que consistió en un aumento en los impuestos a las exportaciones de 57 cereales y un aumento de los aranceles a las exportaciones de fertilizantes).

En suma, el análisis de los indicadores de China, confirman que su crecimiento continúa impulsando a la economía mundial, pero no existe un desacople completo de la crisis financiera y de la inflación mundial. El mercado bursátil se vio afectado, al igual que algunas exportaciones y la inflación. La desaceleración será muy leve y no disminuiría su impulso a la demanda por materias primas y a la economía global en su conjunto.

En lo que se refiere a la celebración de los 30 años de la apertura china, se observa la suscripción de nuevos acuerdos comerciales. El 2 de junio se firmó el Acuerdo con México que permitirá eliminar impuestos a 749 partidas arancelarias, el 22% restante tendrá un período de transición, a fin de que los sectores fabriles mexicanos (textil, calzado, electrodomésticos) se preparen para la competencia, completándose la rebaja el año 2011.

El 7 de abril, China y Nueva Zelanda firmaron un TLC que debe ser ratificado por el Parlamento neocelandés, y que entraría en vigencia el 1 de octubre de 2008. Los agricultores y otros sectores neocelandeses se encuentran expectantes, ante la posibilidad de colocación de sus productos en China (el 96% de los productos tendrían eliminación de aranceles de manera escalonada).

Además China, está negociando un TLC con Islandia, y tiene previsto firmar un TLC con Perú, en noviembre, en la cumbre de la APEC.

Las importaciones chinas totales de cobre crecieron fuertemente en el 2007: 58,2% en valor y 21,8% en cantidad. Esta tendencia continuó el primer

³⁵ A partir del segundo semestre de 2007, aumentaron las tarifas de exportación (de entre 5 a 15% a un total de 142 productos) y disminuyeron las tarifas de importación (a 209 productos) para disminuir el superávit comercial.

trimestre de 2008, pero a un nivel inferior, ya que aumentaron 25% en valor y 16,5% en cantidad.

Gráfico 2-6
Exportaciones de cobre a China,
2003-abril 2008

(En miles de toneladas y millones de dólares)

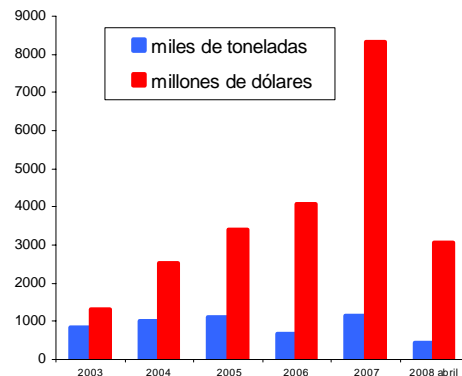

Fuente: DIRECON, Departamento de Estudios, en base a Cochilco y Banco Central.

La relación comercial de Chile con China se ha desarrollado con mayor dinamismo luego de la entrada en vigor del TLC (octubre 2006). Sin embargo, en el último semestre las exportaciones muestran un crecimiento bastante inferior a las importaciones, 4,7% y 40,4% respectivamente (Anexo 2 y 3), lo que impacta la balanza comercial.

China se consolidó como el principal destino individual de las exportaciones chilenas, con más del 14,6% del total exportado en el semestre, también lo fue de las exportaciones totales de cobre, representando el 21,9% del monto total exportado al mundo, y explicó el 81,4% de lo exportado a China, cifra ligeramente menor a la del semestre anterior 82% (Anexos 2, 62, 64).

De acuerdo a la participación por sector, la industria representó un 15,1% del total exportado a China, dentro del cual el sector de la celulosa aumentó incidencia relativa; registrando un crecimiento de 10,9%; el sector silvoagropecuario explicó el 0,7% de los envíos, ligeramente superior al del mismo semestre del año anterior; la minería disminuyó su participación desde 85% a 84,2%, influida particularmente por la disminución de la participación de la minería del cobre, aunque destacan el incremento de las exportaciones de

minerales de cobre (29,2%) y de desechos de cobre refinado (294,4%) (Anexos 62 y 64).

Del total de empresas que exportan a China, siete empresas mineras y dos de celulosa concentraron el 82% de los envíos a mayo del 2008. A la vez, dos empresas concentraron más de la mitad del valor exportado (Codelco con el 35% y Minera Escondida con el 19% de los envíos). Respecto al semestre anterior, aumentó la concentración en los 25 principales productos, explicando el 98,3% de los envíos.

En relación a las importaciones desde China, han tenido un notorio crecimiento de 40,4% durante el primer semestre 2008, consolidándose como el segundo proveedor de bienes (10,5% del total importado), después de Estados Unidos (20,9%). Los 25 principales productos importados representaron sólo el 26% del total, mientras que, otros productos constituyen el 74% del total. La mayoría provienen del sector tecnológico y del textil. (Anexo 65).

Los bienes de consumo importados desde China representaron en el primer semestre de 2008 el 44,4% del total de importaciones, mostrando una expansión de 19,7% respecto al mismo período del año anterior, mientras que las importaciones de bienes intermedios que representaron el 37,1% de las importaciones, crecieron en 73,9%. Los bienes de capital aumentaron en 44,5% y explican el 18,5% de las importaciones totales desde China (Anexo 63).

Actualmente, una proporción significativa de la importación de productos industriales, de los repuestos e insumos para vehículos y de productos de alta tecnología, provienen de China. Según los datos de Aduanas, el 50% de los computadores importados por Chile durante el período provino de ese mercado, al igual que el 46% de las barras de acero aleado.

A continuación se presenta un cuadro resumen de las exportaciones chilenas a China, según clasificación CIIU.

Cuadro 2-6
Principales –Productos Exportados a China
Enero – junio 2007-2008
(Cifras en millones de dólares y porcentajes)

Sector CIU	Exportaciones a China		Crecimiento % Exportaciones 2008	Exportaciones al Mundo		Crecimiento % Exportaciones 2008	Participación Exportaciones Xs. China / Xs. Mundo		Índice Variac. Part. 2008
	Millones de dólares 2007	2008		Millones de dólares 2007	2008		2007	2008	
1 Otros	0,1	1,2	2.060,2	241,7	414,7	71,6	0,0	0,3	12,59
2 Silvicultura	0,2	0,4	146,3	10,2	12,9	26,6	1,6	3,1	1,95
3 Pesca Extractiva	6,4	9,1	42,9	23,2	30,6	31,8	27,5	29,8	1,08
Productos metálicos, maquinaria, equipos, material			31,4						
4 eléctrico e instrumentos de medida	8,8	11,6		580,1	695,6	19,9	1,5	1,7	1,10
5 Fruticultura	17,2	22,0	27,7	1.714,6	2.044,9	19,3	1,0	1,1	1,07
6 Bebidas, líquidos, alcoholes y tabacos	24,7	31,2	26,2	615,0	681,6	10,8	4,0	4,6	1,14
7 Celulosa, papel, cartón, editoriales e imprenta	347,7	385,5	10,9	1.382,9	1.648,7	19,2	25,1	23,4	0,93
Industria básica del hierro y del acero, industria básica			9,4						
8 de metales no ferrosos	155,0	169,6		1.101,2	1.329,6	20,7	14,1	12,8	0,91
Productos químicos básicos y preparados, petróleo y			8,7						
9 derivados, caucho y plástico	15,8	17,1		1.980,2	2.420,0	22,2	0,8	0,7	0,89
10 Alimentos y alimentos forrajeros	169,0	176,9	4,6	3.039,4	3.230,4	6,3	5,6	5,5	0,98
11 Cobre	4.211,7	4.377,8	3,9	18.152,4	20.025,6	10,3	23,2	21,9	0,94
12 Forestales y muebles de madera	18,0	18,2	1,1	983,3	1.055,4	7,3	1,8	1,7	0,94
13 Industria manufacturera no expresada	0,1	0,0	-	6,7	9,2	37,7	1,1	0,0	-
14 Curtiembre, talabartería, cuero y pieles, calzado	2,9	2,9	-0,0	18,5	17,9	-3,8	15,7	16,3	1,04
15 Resto de minería	153,4	151,1	-1,5	2.716,0	2.670,0	-1,7	5,6	5,7	1,00
16 Ganadería	3,6	3,2	-12,2	23,5	34,3	45,9	15,5	9,3	0,60
17 Agricultura	1,0	0,7	-28,3	234,0	261,7	11,8	0,4	0,3	0,64
18 Textiles y confecciones de prendas de vestir	0,6	0,3	-49,6	82,5	104,6	26,7	0,8	0,3	0,40
Productos de barro, loza y porcelana, vidrio y			-99,4						
19 productos minerales no metálicos	0,1	0,0		50,3	56,4	12,3	0,2	0,0	0,01
TOTAL	5.136,3	5.378,8	4,7	32.955,7	36.744,1	11,5	15,6	14,6	0,94

Fuente: Departamento de Estudios e Informaciones, DIRECON (Agosto 2008) en base a cifras del Banco Central de Chile

POS/pos

2.4 Japón

La economía japonesa continúa presentando indicios de desaceleración debido principalmente a los altos precios de la energía y de los commodities³⁶, exhibiendo en el primer trimestre del año 2008 un crecimiento trimestral de 1,0% del PIB³⁷, menor al registrado en el mismo período del 2007 (1,1%), pero superior al de los 3 trimestres anteriores en que el PIB creció por debajo de esa tasa. En términos anuales, el crecimiento del PIB japonés se situó en 4,0% anual en el primer trimestre de 2008, por encima de las previsiones del

FMI y de la mayoría de los analistas. En el año 2007, el crecimiento estuvo en 2,1%³⁸, por debajo del crecimiento previo de 2006 de 2,4%.

Los desafíos estructurales para Japón continúan estando presentes: las medidas para reducir de manera significativa el déficit público, situado entre los más altos de los países industriales, que debieran incluir no sólo reducción de gastos sino también aumentos de los ingresos del gobierno³⁹, así como contemplar los requerimientos financieros del progresivo envejecimiento de la población.

³⁶ Bank of Japan (2008) "Monthly Report of Recent Economic and Financial Developments (June 2008)", June 13, 2008 (The Bank's view) en

<http://www.boj.or.jp/en/type/release/teiki/gp/gp0806.htm>

³⁷ Crecimiento del PIB anualizado, Cabinet Office en yenes constantes de 2000, desestacionalizado. En

<http://www.esri.cao.go.jp/jp/sna/qe081-2/rshihanki.pdf>

³⁸ Cambios con respecto al año anterior (cifras corregidas estacionalmente a precios constantes de 2000), según datos de Statistics Bureau, Ministry of Internal Affairs and Communications, Japón, en <http://www.stat.go.jp/english/19.htm#RealSector>

³⁹ OECD(2008) Economic Outlook N° 83, Japan, 4 June 2008 en <http://www.oecd.org/dataoecd/45/48/20431842.pdf>

Gráfico 2-7
Japón: Crecimiento del PIB
Trimestre I 2007 – Trimestre I 2008
(Tasa anualizada, desestacionalizada, en
porcentajes)

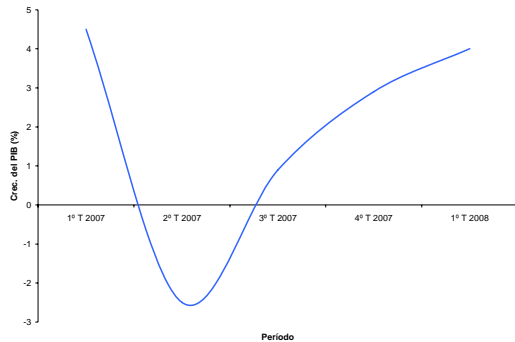

Fuente: Banco de Japón. AGA/aga

El IPC ha continuado mostrando cifras positivas (desestacionalizado, excluyendo la renta imputada) y llegó en mayo del 2008 a 0,6%, constituyéndose en el mayor registro de los últimos meses. El índice de precios de servicios a las empresas se ha movido alrededor de cero en los últimos meses, debido principalmente a las reducciones en las tarifas de celulares, lo que ha balanceado las alzas en arriendos de oficinas, costos de software y otros servicios⁴⁰. Este fue un hecho puntual, ya que se observa en los precios una clara tendencia a la recuperación en el mediano plazo, con cifras anuales que están en torno al 1%, como se observa en el Gráfico 2-8.

La tendencia hacia un menor crecimiento de la actividad económica, habiendo llegado a un 2,1% promedio en el año 2007; con un tercer y cuarto trimestres reflejando un crecimiento de recuperación de 0,3% y 0,9% trimestral, respectivamente, por encima de las cifras negativas observadas en el segundo trimestre de 2007. Las cifras del primer trimestre del año 2008 reflejan un crecimiento positivo de 1,0% trimestral (4,0% en términos anuales), derivada principalmente de la inversión residencial y las exportaciones.

Gráfico 2-8
Japón: IPC Desestacionalizado, excluye Renta
Imputada, Variación Mensual,
junio 2006-mayo 2008
(En porcentajes)

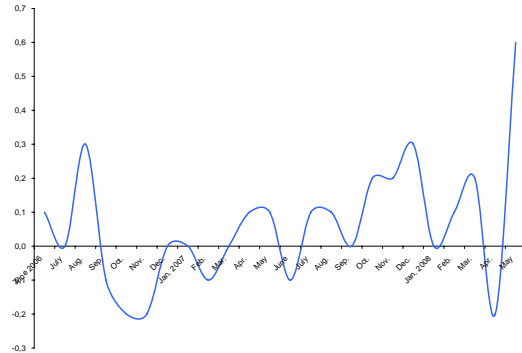

Fuente: Banco de Japón. AGA/aga

Para el año 2008, el FMI ha revisado al alza (0,1%) el crecimiento del PIB a 1,5% anual, por debajo de los 2 años anteriores (2,1% anual en el 2007 y 2,4% en el 2006).⁴¹ En tanto, la OECD estima para el presente año 2008 un crecimiento de 1,7% anual, el que se desaceleraría nuevamente en el 2009⁴².

En cuanto a la demanda doméstica, crece solo un 0,5% en el primer trimestre de 2008, menor al 0,7% del mismo período del año anterior. Por otro lado, las exportaciones de bienes y servicios crecieron 4,0% en el 2008, comparada con una expansión de 3,3% en el mismo período del 2007. La inversión privada residencial se expandió en 4,6% en el 2008, mientras que en el 2007 se redujo en 1,6%, aunque en el primer trimestre de ese año registró un crecimiento global de 1,1%, superior al desempeño del primer trimestre del 2008.

En este marco de expectativas, la fase de deflación se ve como un escenario ya casi superado, y es así como la tasa de interés de Japón se ha mantenido estable en 0,5% anual desde el mes de febrero de 2007⁴³, y no se espera que aumente debido al ambiente de incertidumbre derivado de la crisis “sub-prime”. La recomendación de la OECD es de

⁴⁰Bank of Japan (2008b) “Monthly Report of Recent Economic and Financial Developments (June 2008), June 17, 2008”, página 13 En: <http://www.boj.or.jp/en/type/release/teiki/gp/data/gp0806.pdf>

⁴¹ IMF(2008) World Economic Outlook Update, 17 July 2008

⁴² OECD(2008) Economic Outlook N° 83, Japan, 4 June 2008 en <http://www.oecd.org/dataoecd/45/48/20431842.pdf>

⁴³ Bank of Japan (2008a) “Monetary Policy Meeting Announcement June 13, 2008” en [tp://www.boj.or.jp/en/type/release/adhoc/k080613.pdf](http://www.boj.or.jp/en/type/release/adhoc/k080613.pdf)

no subir las tasas, debido a que aún es incipiente la superación de la deflación japonesa⁴⁴.

Las señales del segundo trimestre del año han guardado semejanza con lo observado en la mayor parte de las economías de la OECD: una baja de las expectativas a partir del tercer trimestre de 2007, un mercado del trabajo más apretado (tasa de desempleo al alza desde abril de 2008, un número menor y decreciente de ofertas en relación a los postulantes a trabajar), las bolsas de valores han estado bajando y el índice TANKAN⁴⁵ de expectativas muestra una reducción en las opiniones favorables acerca de las condiciones de negocios en la economía japonesa. En efecto, en marzo de 2008, el índice de difusión⁴⁶ ha continuado empeorando en el primer trimestre de 2008, en que se espera baje a 7 puntos en junio próximo⁴⁷.

Las ventas de los supermercados se redujeron en un 0,7% en mayo, los registros de autos de pasajeros llegaron a un récord de baja de 2.950.000 vehículos en el segundo trimestre (más bajas que en los 2 trimestres anteriores), las iniciaciones de obras privadas no residenciales también se han moderado, alcanzando a reducirse en 15,0% en abril de 2008, recuperándose solo parcialmente en mayo (7,9%). A su vez la producción industrial se redujo en marzo (3,4%) y en abril (0,2%), para recuperarse moderadamente en mayo con un aumento de 2,8%.

El mercado de vivienda se ha visto con señales mixtas: se llegó a un nivel de 1.140.000 casas anuales en el primer trimestre de 2008 (superior a las 950.000 del 4º trimestre de 2007), reduciéndose en abril y mayo a un promedio de 1.110.000 casas anuales.

La tasa de desempleo ha comenzado a subir, llegando a un piso de 3,8% en el mes de marzo de 2008, y se observa un alza en el mes de mayo a 4,0%, por encima de la tasa del mismo mes de

2007. Desde 2003, se ha observado una continua reducción en la tasa de desocupación. En efecto, desde el nivel de 5,4% en el mes de mayo de 2003 se ha reducido paulatinamente hasta el año 2007 llegando en abril de ese año a un 3,9%, tasa que se mantuvo hasta febrero de 2008 y en abril se quebró esa tendencia, con una leve alza de 0,2% en la tasa de desempleo abierto.

Gráfico 2-9
Japón: Tasa de Desempleo Abierto
Desestacionalizada
Mayo 2003 a Mayo 2008
(En porcentajes)

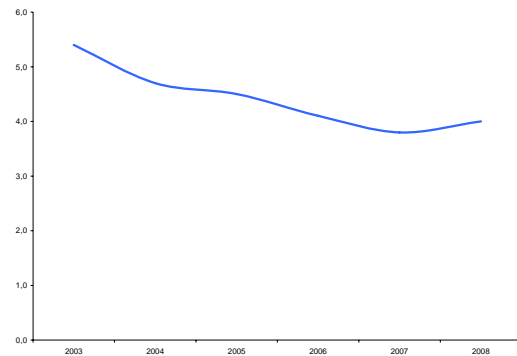

Fuente: Ministry of Internal Affairs and Communications, Japón. AGA/aga

La 7ª Ronda de negociaciones del Acuerdo de Asociación Económica entre Japón y la India se celebró en Nueva Delhi en mayo de 2008. En ella se avanzó en temas de acceso a mercados y otros relacionados al comercio de bienes, inversiones, propiedad intelectual, mejoramiento del clima de negocios, cooperación y otros temas (competencia, compras de gobierno, SPS, TBT). La próxima ronda de negociaciones se realizará en Nueva Delhi, en septiembre de 2008.

En mayo de 2008, se llevó a cabo la 6ª Ronda de Negociaciones entre Japón y Suiza para establecer un Acuerdo de Asociación Económica en Lugano-Cadro, Suiza. En la oportunidad, se abordaron temas de comercio, servicios, inversiones, propiedad intelectual y competencia, acordándose

⁴⁴ OECD(2008) Economic Outlook N° 83, Japan, 4 June 2008 en <http://www.oecd.org/dataoecd/45/48/20431842.pdf>

⁴⁵ Bank of Japan (2008d) "TANKAN Outline (March 2008)" en <http://www.boj.or.jp/en/theme/seisaku/handan/gp/index.htm#rat>

⁴⁶ El índice de difusión mide las opiniones favorables menos las desfavorables en puntos porcentuales en la encuesta TANKAN

⁴⁷ El índice TANKAN de junio 2008 no se encontraba disponible al cierre de esta edición.

una 7ª Reunión que se celebró en Tokio a fines de junio de 2008.

El Acuerdo comprehensivo de asociación económica entre Japón y los 10 países de ASEAN (Brunei Darussalam, Cambodia, Indonesia, Laos, Malasia, Myanmar, Filipinas, Singapur, Tailandia y Vietnam) fue firmado el 14 de abril de 2008 y entrará en vigencia de acuerdo a lo establecido en el mismo Acuerdo, después que ser ratificado por los mecanismos nacionales de cada país. El Acuerdo con Indonesia comenzó a ser efectivo el 1 de julio de 2008, atendiendo al intercambio de notas efectuado el 2 de junio de ese año. Cabe señalar que el comercio bilateral entre ambas partes, alcanzó los US \$ 30 mil millones en el año 2007⁴⁸.

En abril de 2008, se realizaron en Santiago las reuniones de los Comités de Mejoramiento del Ambiente de Negocios y el Comité del Comercio de Mercancías, de acuerdo a lo establecido en los Artículos 173 y 27 del Acuerdo de Asociación Económica Estratégica entre los Gobiernos de Chile y Japón.

Durante el primer semestre de este año, los sectores, según clasificación CIU, cuyas exportaciones presentaron un dinamismo superior al de los envíos totales a ese destino fueron la industria no expresada, industria básica del hierro y del acero, productos metálicos, maquinaria, equipos y material eléctrico, productos químicos básicos y preparados, bebidas, líquidos, alcoholes y tabacos, agricultura, productos de barro, loza, porcelana y vidrio, forestales y muebles de madera, minería del cobre, pesca extractiva. Mientras que, el resto de la minería tuvo un menor dinamismo que el total de envíos, y se mantuvieron estables las exportaciones de la fruticultura, productos de barro, loza y porcelana, vidrio y productos minerales no metálicos, silvicultura, textiles y confecciones de prendas de vestir, y celulosa, papel, cartón, editoriales e imprenta (Cuadro 2-7).

Las importaciones desde Japón crecieron 94,1% en el primer semestre del 2008 con respecto al mismo

⁴⁸ En "Note exchange marks effective RI-Japan EPA", Indonesia y Japón comienzan cooperación bilateral en el marco del Acuerdo de Asociación Económica, en http://www.bilaterals.org/article.php3?id_article=12296&lang=es

período del año anterior, cifra superior al crecimiento promedio de las importaciones chilenas que lo hicieron en un 43,9% en el mismo período (Anexo N° 3). La participación de las importaciones japonesas en el total se incrementó entre ambos períodos, pasando de un 3,3% en el primer semestre del 2007 a un 4,5% en el mismo período del 2008 (Anexo N° 3a).

El comercio de Chile con Japón se incrementó en 26,1% en el primer semestre del año 2008, cifra superior al crecimiento del comercio exterior chileno total que alcanzó un 23,5% (Anexo N° 4). La participación de Japón en el comercio, en el primer semestre del año 2008, llegó a un 7,8%, siendo el tercer socio comercial de Chile, después de Estados Unidos y China, aumentando en dos décimas la participación, en relación al primer semestre de 2007, mientras que Estados Unidos aumentó su participación y China la disminuyó.

El comercio con Japón explica el 18,5% del total del superávit comercial, medido a partir del comercio con aquellos países con los que se tiene superávit positivo en el primer semestre del año 2008, siendo Japón el que más contribuye a él, seguido por China y Holanda. Así, el superávit comercial chileno de los países con superávit⁴⁹ alcanzó a US \$ 13.694 millones, mientras que con Japón llegó a US \$ 2.534 millones en el mismo período (Anexo N° 5).

Los 25 principales productos exportados a Japón en el primer semestre del año 2008, constituyeron un 93,8% de las exportaciones a ese mercado, siendo los 3 principales los minerales de cobre y sus concentrados con un 53,2%, minerales concentrados de molibdeno tostados con un 11,1% y cátodos y secciones de cátodos de cobre refinado con un 6,9% (Anexo No. 56). La importancia del cobre se ha incrementado, habiendo pasado desde un 58% de participación en el primer semestre de 2007 al actual nivel cercano a 61%, en el mismo período de 2008. (Anexo N° 54).

⁴⁹ El ranking de los países con superávit y déficit incluye a los principales socios comerciales y a los países con acuerdo vigente o en proceso de ratificación (un total de 56 países).

Cuadro 2-7
Exportaciones de Chile a Japón según CIU
Enero - Junio 2007 - 2008
 (Cifras en millones de dólares FOB, de cada año y porcentajes)

Sector CIU	Exportaciones a Japón Millones de dólares		Crecimiento % Exportaciones	Exportaciones al Mundo Millones de dólares		Crecimiento % Exportaciones	Participación Exportaciones Xs. Japón / Xs. Mundo		Índice Variac. Part.
	2007	2008	2008	2007	2008	2008	2007	2008	2008
1 Industria manufacturera no expresada	0,0	0,0	1.049,7	6,7	9,2	37,7	0,0	0,2	8,35
Industria básica del hierro y del acero, industria básica									
2 de metales no ferrosos	31,3	67,4	115,0	1.101,2	1.329,6	20,7	2,8	5,1	1,78
Productos metálicos, maquinaria, equipos, material									
3 eléctrico e instrumentos de medida	0,5	0,7	57,3	580,1	695,6	19,9	0,1	0,1	1,31
Productos químicos básicos y preparados, petróleo y									
4 derivados, caucho y plástico	24,4	36,8	50,5	1.980,2	2.420,0	22,2	1,2	1,5	1,23
5 Bebidas, líquidos, alcoholes y tabacos	19,7	28,6	45,6	615,0	681,6	10,8	3,2	4,2	1,31
6 Agricultura	8,8	12,4	40,7	234,0	261,7	11,8	3,8	4,7	1,26
7 Forestales y muebles de madera	147,3	195,9	33,0	983,3	1.055,4	7,3	15,0	18,6	1,24
8 Cobre	1.940,7	2.297,8	18,4	18.152,4	20.025,6	10,3	10,7	11,5	1,07
9 Otros	2,8	3,2	13,6	241,7	414,7	71,6	1,2	0,8	0,66
10 Pesca Extractiva	5,5	6,2	13,5	23,2	30,6	31,8	23,6	20,3	0,86
11 Resto de minería	480,0	512,1	6,7	2.716,0	2.670,0	-1,7	17,7	19,2	1,09
12 Curtiembre, talabartería, cuero y pieles, calzado	-	-	-	18,5	17,9	-3,8	-	-	-
13 Ganadería	0,0	0,1	-	23,5	34,3	45,9	0,0	0,2	-
14 Celulosa, papel, cartón, editoriales e imprenta	37,3	37,1	-0,5	1.382,9	1.648,7	19,2	2,7	2,3	0,83
15 Alimentos y alimentos forrajeros	631,8	576,5	-8,7	3.039,4	3.230,4	6,3	20,8	17,8	0,86
16 Textiles y confecciones de prendas de vestir	0,2	0,2	-14,2	82,5	104,6	26,7	0,2	0,1	0,68
17 Silvicultura	1,4	1,1	-20,1	10,2	12,9	26,6	13,4	8,5	0,63
Productos de barro, loza y porcelana, vidrio y									
18 productos minerales no metálicos	0,0	0,0	-34,2	50,3	56,4	12,3	0,0	0,0	0,59
19 Fruticultura	22,3	12,7	-43,0	1.714,6	2.044,9	19,3	1,3	0,6	0,48
TOTAL	3.354,0	3.788,8	13,0	32.955,7	36.744,1	11,5	10,2	10,3	1,01

Fuente: Departamento de Estudios e Informaciones, DIRECON (Agosto 2008) en base a cifras del Banco Central de Chile

POS/pos

2.5 Corea del Sur

La evolución económica de Corea, uno de los principales países emergentes y nuestro quinto socio comercial como destino individual, sigue con buenos indicadores. Sin embargo, no se descarta que la crisis mundial afecte parcialmente su dinamismo exportador y que el crecimiento sea algo menor que lo proyectado, 5% según el Instituto de Economía Industrial y Comercio de Corea, que también proyectó un crecimiento de 5,3% en el primer semestre y de 4,2% en el segundo.

Cuadro 2-8
Corea: Posición Exportaciones e Importaciones,
2000 – 1S 2008
(Ranking y número)

Ranking de Corea	2000	2005	2006	2007	1S 2008
Exportaciones hacia Chile	34	37	35	33	26
Importaciones desde Chile	31	26	17	17	18
Destino Expor. Chilenas	8	5	5	5	4
Origen Impor. Chilenas	8	7	5	5	5
Destino del cobre	3	4	4	5	3

Fuente: DIRECON, Departamento de Estudios, en base a cifras de WTA, Korea Custon, Aduanas y Cochilco. RUB/rub.

Gráfico 2-10
Corea: Consumo, Inversión, Exportaciones e
Importaciones, 2006 - 2T 2008
(Variación anual, en porcentajes)

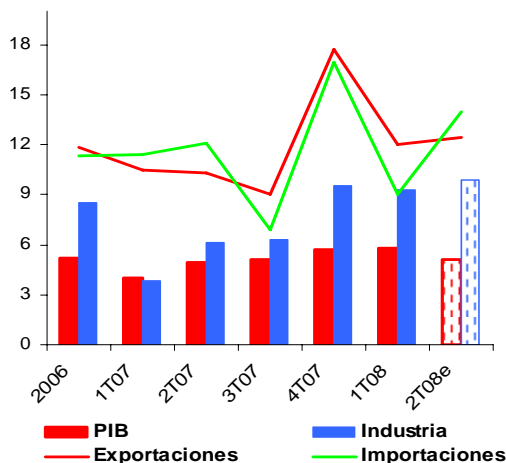

Fuente: DIRECON, Departamento de Estudios e Informaciones, en base a cifras The Bank of Korea. RUB/rub.

Hasta ahora los indicadores agregados reflejan tendencias más bien positivas. El análisis en doce meses refleja un proceso de consolidación del crecimiento. El PIB creció 5,0% el 2007, 5,8% el primer trimestre 2008 y el segundo trimestre 4,8%⁵⁰, apoyado en el crecimiento de la industria y del sector externo. En el primer semestre, las exportaciones totalizaron US\$ 214.080 millones, y las importaciones US\$ 219.790 millones, por lo que el déficit comercial fue de US\$ 5.710 millones.

Otros indicadores no son tan optimistas, como la disminución de las exportaciones a EE.UU, algunos datos de la construcción (inversión), la evolución de los índices accionarios (índice Kospi) y los indicadores de expectativas, que se encuentran en su nivel más bajo en tres años.

Corea se vio afectada por las alzas en los precios del petróleo y de los alimentos. Durante el primer semestre del 2008, el índice de precios de las exportaciones aumentó 11%, y el de las importaciones 51%⁵¹. La inflación se aceleró 4,8% en el segundo trimestre la tasa de interés se mantuvo en torno a 5% y bajó levemente la tasa de desempleo.

Aunque el gobierno tomó medidas para mitigar el alza del petróleo (impidió su exportación para asegurar el abastecimiento interno), al igual que en muchos países, hubo manifestaciones contra el alza de los combustibles. La más importante fue un paro nacional de transportistas durante el mes de junio. Además, hubo manifestaciones por el levantamiento de las importaciones de carne desde EE.UU., que fueron suspendidas el año 2003.

Durante el 2008 el cambio won por dólar, se ha depreciado alrededor de 10%. Además, se observa una mayor asociación con las turbulencias en los mercados accionarios: el índice Kospi descendió alrededor de 17% el primer trimestre, pero se estabilizó en el segundo trimestre (Gráfico 2-12).

⁵⁰ Proyección a Abril 2008 del FMI es de 4.1% para 2008.

⁵¹ Impulsado por el alza de las materias primas.

Gráfico 2-11
Corea: Desempleo, Inflación y Tasa de interés
2006-2T2008
(En porcentajes)

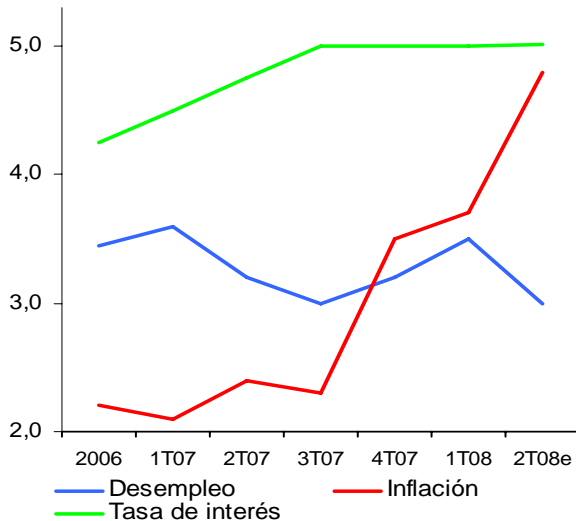

Fuente: DIRECON, Departamento de Estudios e Informaciones, en base a cifras The Bank of Korea.

Gráfico 2-12
Corea: Tipo de Cambio e Índice Bursátil
2006 - 2T 2008
(En wones e índice)

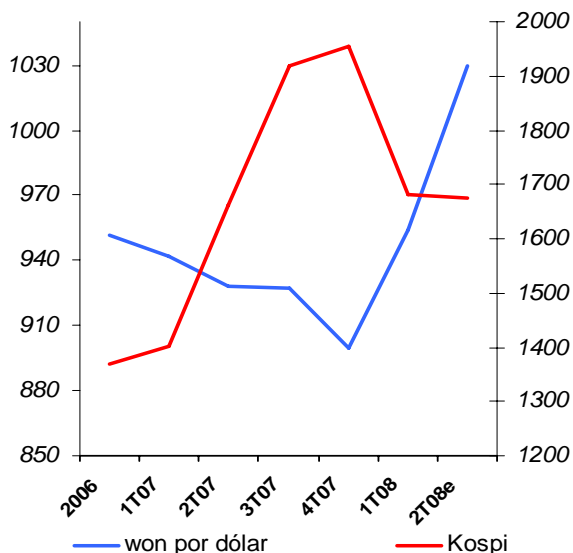

Fuente: DIRECON, Departamento de Estudios e Informaciones, en base a cifras The Bank of Korea. RUB/rub.

En los últimos años, el intercambio comercial entre Chile y Corea ha sido favorecido por la apertura comercial derivada del TLC (abril 2004) y por el crecimiento económico de ambos países⁵². Al cumplirse el cuarto año del Tratado, el incremento del intercambio comercial fue notable, 344% y las exportaciones chilenas a Corea aumentaron 224%, incorporándose más de una cincuentena de nuevos productos a la canasta exportadora.

Durante el primer semestre de 2008, Corea se ubicó en el quinto lugar como destino individual de las exportaciones chilenas, con alrededor del 5,8% del total exportado, ocupando igual posición como proveedor con el 6,2% de las importaciones (Anexo N° 2a y 3a).

Las exportaciones a Corea están constituidas en 71,8% por cobre, manteniéndose en la tercera posición como destino individual de los envíos del metal, ya que a EE.UU. disminuyeron (ver Anexo 58).

Gráfico 2-13
Exportaciones de Cobre a Corea,
(2003-2008)
(En millones de dólares y miles de toneladas)

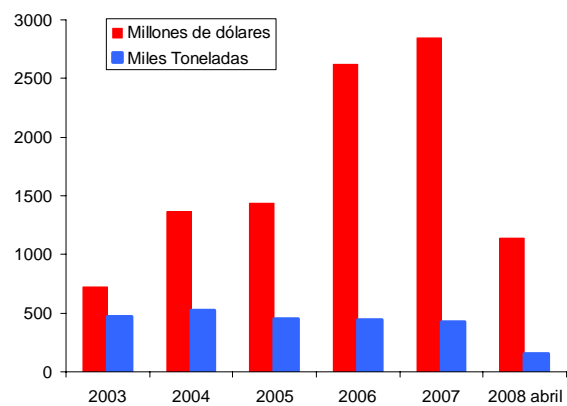

Fuente: DIRECON, Departamento de Estudios e Informaciones, en base a Informes de COCHILCO. RUB/rub.

El aumento del precio del cobre ha impulsado fuertemente el incremento de las exportaciones a Corea en valor. Si se analizan las exportaciones de cobre considerando la cantidad de toneladas exportadas (Gráfico 2-13), se observa que presentan

⁵² Para analizar la relación económica y la importancia del TLC con Corea, ver, "Relaciones Económicas Entre Chile y Corea, Evaluación a Cuatro Años del TLC", Direcon, abril 2008.

una tendencia decreciente. La participación de Corea en volumen de cobre enviado por Chile el 2003 fue 10,1%, el 2007 7,6%, y en el primer semestre de 2008 fue de 7,6%.⁵³

Gráfico 2-14
Intercambio Comercial de Chile con Corea,
2003-1T2008
(Variación anual, en porcentajes)

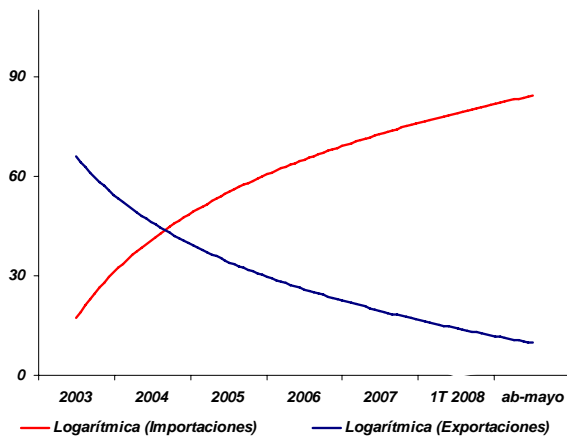

Fuente: DIRECON, Departamento de Estudios e Informaciones, en base a cifras del Banco Central de Chile. RUB/rub.

La desaceleración de las exportaciones hacia Corea se mantuvo. En el primer semestre de 2008, las exportaciones hacia Corea aumentaron sólo 5,8%, lo que se explica básicamente por la disminución de las exportaciones de productos químicos y el bajo crecimiento de las exportaciones de cobre. A su vez, el fuerte crecimiento de las importaciones desde Corea que alcanzó una expansión de 41,2% durante el primer semestre de este año, no impidió mantener una balanza comercial positiva para Chile, aunque disminuyó en 48% respecto al semestre anterior. De continuar esta tendencia, no puede descartarse que la balanza comercial con Corea cierre el año 2008 con saldo negativo para Chile.

Las exportaciones no cobre, que amentaron 6% el año 2007, lo hicieron a un 8% en el primer semestre de 2008 (Ver Anexo N° 6).

Las exportaciones a Corea están concentradas a nivel de productos y empresas. Los 25 principales productos representaron el 96,8% del total exportado durante el período (Anexo N° 60).

En cuanto a las importaciones chilenas desde Corea destacó el cambio en su composición, ya que los bienes intermedios aumentaron un 36,8%, los bienes de consumo un 41,5% y, los bienes de capital (69,8%). (Anexo N° 59).

El primer semestre aumentó la importación de aceites combustibles en un 27,1%. Una proporción significativa de los automóviles e insumos industriales fueron importados desde Corea. El 33,2% de los automóviles y el 45% de las demás calderas acuotubulares⁵⁴.

A continuación se presenta un cuadro resumen de las exportaciones chilenas a Corea, según clasificación CIU.

⁵³ Cochilco.cl/anuario07 y Boletín Julio 2008 Banco Central

⁵⁴ Véase Anexo 61, los automóviles corresponden al SACH 870,32391, 32291, 33291, detalles del porcentaje cada producto en el total importado pueden verse en, www.aduana.cl.

Cuadro 2-9

Exportaciones de Chile hacia Corea
Enero – Junio, 2007 – 2008
 (En millones de US\$)

Sector CIU	Exportaciones a Corea		Crecimiento % Exportaciones 2008	Exportaciones al Mundo		Crecimiento % Exportaciones 2008	Participación Exportaciones Xs. Corea. / Xs. Mundo		Indice Variac. Part. 2008
	Millones de dólares 2007	2008		Millones de dólares 2007	2008		2007	2008	
Productos metálicos, maquinaria, equipos, material									
1 eléctrico e instrumentos de medida	0,0	3,3	10.778,5	580,1	695,6	19,9	0,0	0,5	90,72
2 Otros	0,0	0,2	558,0	241,7	414,7	71,6	0,0	0,0	3,83
3 Textiles y confecciones de prendas de vestir	0,1	0,1	70,0	82,5	104,6	26,7	0,1	0,1	1,34
4 Celulosa, papel, cartón, editoriales e imprenta	89,4	142,5	59,4	1.382,9	1.648,7	19,2	6,5	8,6	1,34
5 Agricultura	0,1	0,2	56,5	234,0	261,7	11,8	0,1	0,1	1,40
Industria básica del hierro y del acero, industria básica									
6 de metales no ferrosos	55,4	82,3	48,7	1.101,2	1.329,6	20,7	5,0	6,2	1,23
7 Resto de minería	106,7	143,0	34,1	2.716,0	2.670,0	-1,7	3,9	5,4	1,36
8 Bebidas, líquidos, alcoholes y tabacos	12,5	15,9	27,1	615,0	681,6	10,8	2,0	2,3	1,15
9 Fruticultura	38,4	47,2	22,9	1.714,6	2.044,9	19,3	2,2	2,3	1,03
10 Cobre	1.387,6	1.522,4	9,7	18.152,4	20.025,6	10,3	7,6	7,6	0,99
11 Forestales y muebles de madera	10,6	11,5	8,4	983,3	1.055,4	7,3	1,1	1,1	1,01
Productos de barro, loza y porcelana, vidrio y									
12 productos minerales no metálicos	-	0,0	-	50,3	56,4	12,3	-	0,0	-
13 Industria manufacturera no expresada	0,0	-	-	6,7	9,2	37,7	0,0	-	-
14 Curtiembre, talabartería, cuero y pieles, calzado	-	0,1	-	18,5	17,9	-3,8	-	0,6	-
15 Alimentos y alimentos forrajeros	108,1	100,3	-7,2	3.039,4	3.230,4	6,3	3,6	3,1	0,87
16 Pesca Extractiva	0,4	0,2	-59,7	23,2	30,6	31,8	1,9	0,6	0,31
Productos químicos básicos y preparados, petróleo y									
17 derivados, caucho y plástico	162,6	49,9	-69,3	1.980,2	2.420,0	22,2	8,2	2,1	0,25
18 Silvicultura	1,9	0,3	-84,2	10,2	12,9	26,6	18,5	2,3	0,12
19 Ganadería	0,1	-	-100,0	23,5	34,3	45,9	0,5	-	-
TOTAL	1.974,0	2.119,3	7,4	32.955,7	36.744,1	11,5	6,0	5,8	0,96

Fuente: Departamento de Estudios e Informaciones, DIRECON (Agosto 2008) en base a cifras del Banco Central de Chile

POS/pos

2.6 India

El comportamiento del comercio exterior con la India ha estado influido por la dinámica de su pujante economía en el año 2007/2008⁵⁵, y por las expectativas de crecimiento para los próximos años, lo que ha incidido en la mayor demanda por bienes no cobre. En el caso de los productos agrícolas, las exportaciones crecieron en un 33,5%, mientras que el promedio de las exportaciones de Chile a la India se redujeron en el período⁵⁶. En tanto, los manufactureros tuvieron un crecimiento notable de un 122,0% en las exportaciones durante el primer semestre de 2008 comparado con el 2007.

Gráfico 2-15
India: Tasa de Crecimiento PIB,
2003/04 a 2007/08
 (En porcentajes)

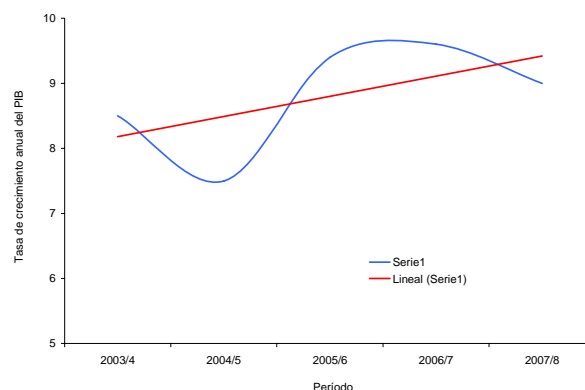

⁵⁵ Comprende el periodo entre abril de 2007 y marzo de 2008, de acuerdo al año fiscal y a las estimaciones publicadas el 30 de mayo de 2008 por India a través de la CSO, en

http://mospi.nic.in/pressnote_gdp2007_08_30may08.pdf

⁵⁶ Ver Anexo N° 74.

Fuente: En base a CSO, India. Las cifras de 2007/08 corresponden a las publicadas por CSO el 30 de mayo de 2008 para el período abril 2007-marzo 2008. AGA/aga

El PIB se expandió en período 2007/08 a una tasa de 9% anual, lo que lo sitúa entre las tasas más altas de los 5 últimos años, por encima de las estimaciones previas⁵⁷. Las estimaciones del FMI para el año 2008, sitúan a la economía india como una de las líderes en crecimiento en el mundo, habiendo cerrado otro período con tasas de crecimiento del PIB por encima del 8%, llegando a un 9,3% en el 2007 y a un 9% en el 2007/08⁵⁸, como ya se citó. En el año calendario 2008 (cifras del primer trimestre), el crecimiento fue de 8,8% anual, liderado por el sector de construcción (12,6%), comercio, hoteles y transporte y comunicaciones (12,4% anual) servicios financieros, seguros, corretaje de propiedades y servicios a empresas (10,5% anual), así como por los servicios sociales, comunales y personales (9,5% anual comparadas con el mismo período del año anterior). La industria manufacturera mostró un dinamismo de 5,8% anual en el primer trimestre de 2008, menor al 9,6% anual del cuarto trimestre de 2007.

Las proyecciones de crecimiento del PIB para el presente año 2008 sitúan la tasa de crecimiento anual entre un 7% y un 9,5%⁵⁹, las que fueron menores en relación al desempeño observado durante el primer trimestre del año 2008 y reflejaron las mejores condiciones observadas en la economía india en relación a las pronosticadas. Sin embargo, en el segundo trimestre los indicadores parciales disponibles reflejan una reducción del crecimiento, tanto en la industria manufacturera (5,3% de crecimiento en abril/mayo de 2008, frente al 11,8% en el mismo período del año anterior) como en electricidad (1,7% comparada con 9,0% en el 2007), subiendo en minería (5,6% frente a 3,2% el año anterior).

Si las expectativas aciertan, se completaría en el 2008 otro año con una tasa de crecimiento por

⁵⁷ Central Statistical Organization (2008) "Estimates of Gross Domestic Product for the Third Quarter (October-December) of 2007-08". Government of India, 29, February, 2008. En www.mospi.nic.in/press_release_29feb08.htm, consultado el 9 abril 2008

⁵⁸ Fuente: FMI (2008)

⁵⁹ Reserve Bank of India (2008), "Macroeconomic and Monetary Developments: First Quarter Review 2008-09", July 28, 2008, Mumbai, India. En: <http://rbi.org.in/scripts/AnnualPublications.aspx?head=Macroeconomic%20and%20Monetary%20Developments&fromdate=7/27/2008&todate=7/29/2008>

sobre el 8% promedio anual, lo que significa que se alcanzarían más de 6 años a ese ritmo de crecimiento. Según los pronósticos del FMI (a julio de 2008), la India enfrentaría una cierta moderación en su ritmo de crecimiento, el que llegó en el año 2007 a un 9,3% anual, para desacelerarse a 8,0% el 2008⁶⁰. Ambas cifras se sitúan en el doble de la media mundial en 2008, y de la mayoría de las economías emergentes.⁶¹ La economía de India, junto a la de China, son referentes centrales del crecimiento de la economía mundial y lo serán en mayor medida en el presente año 2008, debido a las tasas de crecimiento muy por encima de la media, y a su creciente influencia en el comercio y producción internacionales. En las últimas dos décadas, "las exportaciones de China e India han crecido a 3 veces la tasa del comercio mundial, pasando de un 2% en 1984, a 3,6% en 1994 y a 7,6% en el 2004."⁶²

India y China explicaron ya en el año 2006 un 31% del total del consumo de cobre en el mundo⁶³, y su importancia será creciente, pasando desde un 14% en el año 2000 a una estimación de 33% en el año 2010 y a 34% en el 2015⁶⁴, como consecuencia de la importancia creciente de la industria manufacturera, construcción y crecimiento económico en general de la India y China

Las cifras de crecimiento económico del cuarto trimestre de 2007 y del primer trimestre de 2008 (8,8% en ambos casos) indican que, la economía sigue con un ritmo de expansión robusto. La producción manufacturera registró un crecimiento de 5,8% anual en el primer trimestre del año 2008, desacelerándose respecto al 9,6% anual del

⁶⁰ IMF (2008) "World Economic Outlook Update, July 17 2008"

⁶¹ IMF (2008) "World Economic Outlook Update, July 17 2008"

⁶² Casacuberta, Carlos, Néstor Gandelman, Marcelo Olarreaga (2006) "Factor Adjustment and imports from China and India: Evidence from Uruguayan Manufacturing", Carlos Casacuberta (Universidad de la República), Néstor Gandelman (Universidad ORT), Marcelo Olarreaga (World Bank and CEPR) July 2006 en <http://www.cid.harvard.edu/Economia/papers/Yale%202008/CasacubertaGandelmanOlarreaga.pdf>

⁶³ Bennet, Colin (2007) "Market Intelligence and Data Measurement" International Copper Association Ltd. Lisbon, 25 April, 2007. En http://www.icsg.org/conferences/April08_ICA.pdf

⁶⁴ Hunt, Simon (2008) "A five year forecast of global consumption: fact or fantasy", for ICSG Meeting in Lisbon, 24 April 2008, en http://www.icsg.org/conferences/April08_SimonHunt.pdf

trimestre anterior⁶⁵. En otros sectores como finanzas (expansión de 10,5%) y agricultura (aumentó 2,9%) las cifras de 2008 fueron también inferiores a las del 2006, mientras que en el resto de los sectores fueron superiores. Las expectativas de mediano plazo se encuentran en el rango de las tasas de crecimiento altas del mundo (cerca de 8% anual), a la vez que se han enfrentado ciertas falencias del proceso de desarrollo (situación de déficit público, políticas de agricultura, infraestructura, mayor apertura externa, educación y salud) que pueden impulsar más el crecimiento en el mediano plazo⁶⁶.

Las exportaciones chilenas a India decrecieron en el primer semestre del año 2008 en 25,3%, muy por debajo del crecimiento de las exportaciones chilenas al mundo (11,5%) en igual período, lo cual se debe principalmente a la disminución de las exportaciones de cobre, ítem que posee una gran relevancia al considerar que un 93,2% de las exportaciones están constituidas por este mineral.

Por otro lado, la participación de India en las exportaciones chilenas fue de 2,1% en el primer semestre del año 2008, cifra inferior al 3,1% del mismo período del año 2007 (Anexos N° 2 y 2a). Esta tasa –sin embargo– ha superado la participación histórica del comercio con la India, que se mantenía entre un 0,7% y un 1,3% de las exportaciones entre el 2001 y el 2005, constituyéndose en el 14° destino de las exportaciones totales de Chile⁶⁷.

Las exportaciones no cobre hacia India aumentaron en 32,9% en el primer semestre del 2008, superior al promedio de las exportaciones no cobre chilenas que se incrementaron en un 13,3%. La participación de la India en las exportaciones no cobre de Chile se incrementó pasando desde un 0,26% en el primer semestre del año 2007 a un 0,31% en el 2008 (ver Anexos N° 6 y 6a).

⁶⁵ Central Statistical Organization (2008), Government of India "Revised estimates of annual national income 2007-08 and Quarterly Estimates of Gross Domestic Product, 2007-2008", 30 May, 2008.

⁶⁶ Reddy, Y.V.(2008) "Indian Economy: Prospects for growth with stability". Governor of the Reserve Bank of India, at the Institute of South Asian Studies in Singapore, May 20, 2008. En: <http://www.bis.org/review/r080522b.pdf>

⁶⁷ Chile exporta a India más que a Argentina e Inglaterra.

Las importaciones desde India crecieron en 129,2% en el primer semestre del 2008, cifra superior al crecimiento promedio de las importaciones chilenas que crecieron en un 43,9% en el mismo período (Anexo n° 3). La participación de las importaciones desde India casi se duplicó en el primer semestre del 2008, llegando a 0,7% del total de las importaciones chilenas, comparado con el mismo período del año 2007 en que llegó a 0,4% (Anexo N° 3a).

El aporte de India al superávit comercial de Chile en el primer semestre de 2008 fue de 4,2% del total de los países con superávit. El superávit comercial chileno en el primer semestre del 2008 alcanzó a US \$ 13.694 millones, mientras que con India llegó a US \$ 572 millones (Anexo N° 5).

Los 25 principales productos exportados a India constituyen, en el primer semestre de 2008, un 99,5% de las exportaciones a ese mercado, siendo las tres principales los minerales de cobre y sus concentrados (92,1%), yodo (1,7%) y cobre para el afino (1,1%) (Anexo N° 76).

Los productos de la minería del cobre siguen presentándose como el principal producto de exportación a India, manteniendo una alta concentración en el total exportado a ese país, pasando desde un 96,2% en el primer semestre del 2007, a un 93,2% en el mismo período del año 2008 (Anexo N° 74).

El crecimiento de las exportaciones de India no presenta una amenaza a las exportaciones chilenas, debido a la diferencia en los patrones de exportación entre ambos países, como se analizó en informes anteriores. La India está más concentrada en productos manufactureros, mientras que Chile, como otros países latinoamericanos está concentrado en bienes agrícolas y commodities.

India ha continuado avanzando en las tratativas para un Tratado de Libre Comercio con Japón para el presente año 2008⁶⁸, habiéndose celebrado la 7°

⁶⁸ Reunión Singh-Fukuda en 21 noviembre de 2007 en Singapur con ocasión de la Cumbre de Países de Asia Oriental, en que se fijó mediados del 2008 para terminar las negociaciones bilaterales.

Reunión bilateral India-Japón en Nueva Delhi entre el 12 y 15 de mayo, agendándose la siguiente reunión en Nueva Delhi para septiembre, así como en los temas de conformación del Consejo de Seguridad de Naciones Unidas y del calentamiento global en que trabajan conjuntamente ambos países. Del mismo modo, se están llevando a cabo negociaciones con los 10 países de ASEAN, dentro de las cuales, Indonesia e India, probablemente tengan una reunión bilateral en agosto de este año⁶⁹. En esa fecha Indonesia desea obtener mayores concesiones en las tarifas de aceite refinado de palma y de aceite crudo de palma, que constituyen el 30% de las exportaciones indonesias a la India⁷⁰. Las negociaciones con ASEAN tienen como objetivo llegar a un acuerdo de libre comercio con los 10 países del bloque. India pretende llegar a un 80% de comercio con 0% de arancel, para lo cual están solicitando mejorar las actuales listas, particularmente de Indonesia.

2.7 América Latina

2.7.1 Panorama económico de la región

De acuerdo a las previsiones más recientes de CEPAL⁷¹, para el año 2008 se proyectó una tasa de crecimiento del PIB de 4,7% para el conjunto de países de la región. Las previsiones del FMI⁷² señalaron una tasa promedio de crecimiento del PIB de 4,4%, para América Latina, con reducciones en el crecimiento del PIB de Argentina, Brasil, Chile, Colombia, México, Paraguay, Perú, Uruguay y Venezuela.

De acuerdo a las previsiones de CEPAL, en 2008 las tasas de crecimiento del PIB más altas en la región serán las logradas por Argentina, Colombia, Perú, Uruguay y Venezuela.

Frente a un escenario de desaceleración de la economía de Estados Unidos, afectada por la crisis de su mercado financiero, de acuerdo a Cepal el

⁶⁹ En

<http://economydynamics.blogspot.com/2008/05/india-in-asean-india-free-trade.html>

⁷⁰ The Jakarta Post, 6/9/2008 "Indonesia, India to finalize economic agreement in August"

⁷¹ Cepal (2008) "Comunicado de prensa". Abril.

⁷² FMI (2008) "World Economic Outlook". Abril.

impacto en la región latinoamericana se percibirá con mayor fuerza en los países más pobres, por un aumento en el precio de los alimentos, principalmente maíz, trigo, arroz y oleaginosas.

Cuadro 2-10
América latina: Tasas de variación del PIB real de los años 2005 a 2007 y previsiones para los años 2008 y 2009
(En porcentajes)

	Promedio 1990-99	2005 (1)	2006 (1)	2007 (1)	2008 (1)	2008 (2)	2009 (1)
Argentina	4,2	9,2	8,5	8,7	7,0	7,0	4,5
Bolivia	4,0	4,0	4,6	4,2	4,7	5,0	5,0
Brasil	1,7	3,2	3,8	5,4	4,8	4,8	3,7
Chile	6,4	5,7	4,0	5,0	4,5	4,5	4,5
Colombia	2,9	4,7	6,8	7,0	4,6	6,0	4,5
Ecuador	2,2	6,0	3,9	1,9	2,9	3,0	4,1
México	3,3	2,8	4,8	3,3	2,0	2,7	2,3
Paraguay	2,4	2,9	4,3	6,4	4,0	5,0	4,5
Perú	3,1	6,7	7,6	9,0	7,0	7,0	6,0
Uruguay	3,2	6,6	7,0	7,0	6,0	6,5	4,0
Venezuela	2,4	10,3	10,3	8,4	5,8	6,0	3,5
América Latina	2,9	4,6	5,5	5,6	4,4	4,7	3,6

Fuentes: (1) FMI (2008) Economic Outlook. Abril.
(2) Cepal (2008) " ". Abril.

Se verán también afectadas las naciones que son fuertes receptoras de remesas provenientes de Estados Unidos como México, Brasil, Colombia, Haití, El Salvador y Nicaragua. Por otra parte, se hará sentir en aquellos países en los que existe mayor preponderancia de exportaciones de manufacturas a Estados Unidos, como es el caso de México.

En las nuevas previsiones del FMI para el año 2009, se proyectó un crecimiento del PIB de América Latina de 3,6% con nuevas reducciones en el ritmo de crecimiento de Argentina, Brasil, Colombia, Perú, Uruguay y Venezuela.

En relación al comercio exterior⁷³, se estima que el volumen exportado de bienes y servicios de América Latina crecerá en sólo un 2,8% en 2008 y en un 4,0% en 2009. El volumen de importaciones de bienes y servicios por su parte, se proyecta aumentará en un 11,3% en el 2008 y en un 5,3% en el 2009, impulsado por el aumento del nivel de actividad económica y por la apreciación cambiaria.

Los términos del intercambio de la región latinoamericana se estima mejorarían en 2008, por el aumento de los precios de las materias primas y otros productos exportados por la región.

⁷³ FMI op.cit.

El saldo en cuenta corriente de la Balanza de Pagos se estima será levemente negativo en el año 2008, representado con un déficit de 0,3% del PIB. Para el año 2009 se proyecta una amplificación del déficit a 0,9% del PIB.

La inflación en América Latina se prevé aumente a una tasa promedio anual de 6,6% en el año 2008, bastante superior a la tasa alcanzada en el año 2007 de 5,4%, interrumpiendo una paulatina disminución que este indicador había venido mostrando a nivel regional, desde el año 2002. Estas previsiones al alza son el resultado del aumento de los precios mundiales de los combustibles y de los alimentos, y de una reducción en la capacidad no utilizada a nivel de la región. Para el año 2009, se prevé una tasa de inflación de 6,1% en América Latina, basada en una reducción de los precios mundiales de algunos commodities, debido a un menor ritmo de crecimiento del PIB mundial.

Dadas la prevalencia de tasas de interés más altas en la región latinoamericana respecto a Estados Unidos, la Unión Europea y otros países desarrollados, se estima que en el año 2008 se mantengan importantes ingresos netos en la cuenta financiera de la balanza de pagos por concepto de inversión extranjera directa y de cartera.

Entre los principales riesgos que enfrenta la región en el corto plazo están aquellos ligados al éxito de las estrategias que adopten los países desarrollados para controlar las turbulencias de los mercados financieros internacionales y que se agudizaron a fines del año 2007. Ello evitaría una desaceleración acentuada de la economía mundial, que podría deteriorar profundamente las condiciones financieras de las economías emergentes, entre ellas las de América Latina.

Otras señales de alerta provienen de la propia región. Una de ellas es la persistente baja del tipo de cambio real que está afectando a algunas economías de América del Sur, a pesar de las medidas adoptadas por las autoridades monetarias en algunos países para contener la apreciación de la moneda.

Otro riesgo es la aceleración de la tasa de inflación en varios países, asociada a la aparición de presiones desde la oferta (aumento de los precios de los

energéticos y de los alimentos). En algunos de los países en que existen metas inflacionarias explícitas, la tasa de inflación ha excedido el límite superior de la banda. Ello ha llevado a los Bancos Centrales a elevar las tasas de interés en un período en el que se observa una tendencia mundial en sentido inverso.

El diferencial de tasas de interés probablemente podría generar un incremento de la magnitud de las corrientes de capital de corto plazo hacia la región, lo cual agudizaría las presiones a la apreciación del tipo de cambio real de los países latinoamericanos.

2.7.2 Argentina⁷⁴

La evolución de la actividad económica continúa siendo favorable, ello pese a que se espera que el crecimiento del segundo trimestre del presente año sea levemente inferior al promedio del ciclo expansivo comenzado el año 2003. De acuerdo a las estimaciones realizadas por el Banco Central de la República de Argentina, el producto interno bruto real del 2008 se situaría en torno al 7%. No obstante, el crecimiento de la economía dependerá, entre otros, de la profundización del actual contexto internacional, así como de la reacción que el gobierno argentino tenga frente a la creciente inflación.

El crecimiento de la actividad económica de Argentina, se debe en gran medida al desempeño del consumo, de las exportaciones y al dinamismo experimentado por la Inversión Bruta Interna Fija. Este último componente ha aumentado a una tasa superior a la del promedio de la economía durante el 2008, alcanzando una participación cercana al 24%. En relación al consumo, se espera que este crezca a una tasa más moderada que la del año 2007, con una variación que se ubicaría en línea con la evolución de la actividad total. Por su parte, las exportaciones en términos de cantidad han aumentado, aunque las exportaciones netas a precios de 1993, han contribuido negativamente al crecimiento del producto. Lo anterior se explica por el mayor incremento que han experimentado las importaciones de Argentina.

⁷⁴ Cifras Oficiales, fuente Banco Central de Argentina:

1) Base de datos de Estadísticas e Indicadores.
2) Informe de Inflación, Prime Trimestre de 2008, Enero 2008.

El componente más dinámico de las importaciones, lo constituye las compras de bienes de capital que, durante el 2007, registraron una tasa de crecimiento anual del 30,9%, impulsado principalmente por el sector minero, con un crecimiento que superó el 140%. Se espera que, las cantidades importadas durante el 2008 crezcan a un ritmo similar que el presentado el pasado año.

En relación a las exportaciones, los envíos de productos primarios crecieron, pero a menor ritmo que el del año 2007, lo que se explicaría por el conflicto llevado a cabo entre el gobierno y los productores agrícolas durante el primer semestre del año 2008. De acuerdo a la consultora Argentina Investigaciones Económicas Sectoriales (IES), durante los primeros cinco meses del año, Argentina exportó 30,9 millones de toneladas de productos agrícolas, lo que implica un leve aumento en términos anuales. Pese a ello, las exportaciones del sector agrícola argentino llegaron a US\$ 10.838 millones. Esto significó un crecimiento de 61,7% respecto de igual periodo del año anterior, situación que se explicaría en gran medida por el incremento de los precios internacionales.

El conflicto existente entre el gobierno argentino y el sector rural, llegó a su fin en el mes de julio, luego de la entrada en vigor de la suspensión del esquema de impuestos móviles a las exportaciones de granos, que deja sin efecto la medida dispuesta en marzo pasado, por lo que las retenciones de soja, girasol, trigo y maíz volvieron a tener una alícuota fija.

Las diferencias existentes entre el gobierno y los productores del sector agrícola durante el primer semestre, se traspasaron a otros sectores como consecuencia de la inestabilidad política agudizada con las paralizaciones. Un reflejo de ello fue la nula reinversión de las empresas internacionales con operaciones en ese país⁷⁵, que decidieron girar masivamente sus ganancias hacia el exterior. De hecho, el riesgo país en junio superó la barrera psicológica de los 600 puntos. El índice EMBI+, que mide la sobretasa de los bonos locales frente a similares del Tesoro de Estados Unidos, se ubicó en las 606 unidades, su máximo nivel en doce meses.

Esta barrera ya había sido superada en abril cuando la agencia calificadoradora Standard & Poor's puso en revisión negativa la calificación de la deuda Argentina.

La confianza del consumidor a nivel nacional cayó en 1,8 puntos porcentuales en junio, situándose cerca del 39,6%, con una caída total de 22,8 puntos porcentuales respecto de 2007⁷⁶, su nivel más bajo en los últimos cinco años. Los principales responsables serían el conflicto agrícola y el alza en la inflación. De acuerdo al Instituto de Estadísticas y Censos (Indec), la inflación anual durante mayo habría sido de 9,1%, cifra oficial obtenida usando la nueva metodología de cálculo, que da mayor ponderación a los artículos consumidos por sectores medios y bajos, además de incorporar en el análisis sólo 440 productos en lugar de los 800 utilizados en la metodología anterior. Pese a esta nueva metodología, aún no se logra aquietar el escepticismo que ronda el cálculo de dicho indicador. En efecto, las medidas de instituciones privadas argentinas sitúan la inflación en un rango actual de 20% a 25%, y esperan que los precios aumenten, proyectando una inflación del 30% para el 2008.

La tasa de desempleo en Argentina subió el primer trimestre del año a 8,4%, 0,9 puntos porcentuales por sobre el nivel registrado a fines del año 2007⁷⁷. Por su parte, la desocupación en términos interanuales continuaría disminuyendo en el 2008, estimándose que la tasa de desocupación se situaría en torno al 7% de la población económicamente activa, 0,5 puntos porcentuales por debajo de los niveles registrados a fines del año 2007. El comportamiento del empleo obedecería a una mayor creación de trabajo por parte de los sectores productivos de servicios, mientras que la demanda de trabajadores de los productores de bienes se mantendría relativamente estable, e incluso mostraría caída en algunos sectores.

⁷⁵ Diario el Cronista, 24 de junio de 2008.

⁷⁶ De acuerdo con el indicador de la Universidad Torcuato Di Tella.
⁷⁷ Instituto Nacional de Estadística y Censos (INDEC).

2.7.2.1 Comercio bilateral Chile – Argentina

Durante el primer semestre de 2008, el intercambio comercial bilateral entre Chile y Argentina totalizó US\$ 2.922,9 millones, presentando un aumento de 16,9% respecto de igual periodo de 2007. Este crecimiento se explica por el aumento experimentado tanto de las exportaciones como de las importaciones realizadas hacia y desde dicho socio comercial, las que generaron aportes al intercambio por US\$ 423,4 millones adicionales. Cabe señalar que, dentro del Mercosur, Argentina presenta una participación de 35% en el intercambio comercial total que Chile tiene con dicho bloque.

Durante el primer semestre del año en curso, la balanza comercial con Argentina presentó un déficit de US\$ 1.920,8 millones, aumentando en US\$ 135,6 millones en relación a lo registrado el mismo periodo del año 2007. Al descontar el cobre, petróleo y gas natural en el cálculo de la balanza comercial, el déficit disminuye alcanzando los US\$ 1.589,5 millones.

El valor exportado por Chile hacia Argentina, presentó un crecimiento anual de 40,3%, pasando de enviar hacia dicho destino US\$ 357,1 millones el primer semestre del año 2007 a enviar US\$ 501 millones el mismo periodo del año en curso. Se destaca el dinamismo presentado por los envíos hacia el vecino país, que superaron ampliamente el crecimiento de las exportaciones realizadas por Chile, las cuales presentaron un crecimiento de 11,5% durante el mismo periodo.

Dentro del Mercosur, Argentina concentra el 15,9% del total de las exportaciones realizadas por Chile a dicho bloque comercial, el cual a su vez presenta una participación del 8,6% en el total de envíos realizados por Chile al mundo, durante los seis primeros meses del año 2008. Las exportaciones no cobre dirigidas hacia Argentina el primer semestre del año, presentaron una variación anual positiva de 44,5% en relación a igual periodo del año previo, alcanzando envíos por un monto de US\$ 430,5 millones.

Conforme a la clasificación CIU, el 13%, 12,2% y 9,3% del total de exportaciones chilenas correspondientes a los productos de la industria manufacturera no expresada; los productos metálicos, maquinaria, equipos, material eléctrico e instrumentos de medida y material de transporte; y la industria de textiles y confecciones de prendas de vestir respectivamente, se dirigieron hacia Argentina el primer semestre de 2008.

Se destaca la participación que el sector industrial tiene en el total de envíos dirigidos hacia Argentina que, durante el periodo, presentó un leve aumento en relación a la importancia relativa presentada el primer semestre del 2007, pasando desde el 71,8% al 72,1% del total exportado por Chile a dicho destino. Por otro lado, las exportaciones del sector presentó durante el período una variación anual positiva de 40,9%, tras pasar de exportar US\$ 256,3 millones los seis primeros meses de 2007 a exportar US\$ 361,3 millones el mismo periodo de 2008. Los principales incrementos del sector industrial correspondieron a la industria básica del hierro y del acero e industria básica de metales no ferrosos (109%), material de transporte (74,6%) y productos de barro, loza y porcelana, vidrio y productos minerales no metálicos (62,8%).

En relación a los 25 principales productos exportados en valor hacia Argentina durante el primer semestre de 2008, es posible apreciar que ellos representan el 54,1% del total enviado a dicho socio comercial. El principal producto exportado correspondió a los cátodos y secciones de cátodos de cobre refinado con una participación equivalente a 11,8%. Este producto también se ubica como el principal envío de Chile al mundo con una participación del 29,8%.

Cuadro 2-11
Exportaciones de Chile hacia Argentina
Enero – Junio, 2007-2008
(En millones de US\$)

Sector CIU	Exportaciones hacia Argentina Millones de dólares		Crecimiento % Exportaciones Enero - Junio 2008	Participación Exportaciones Xs. EEUU/Xs. Mundo	
	Enero - Junio 2007	2008		Enero - Junio 2007	2008
Industria básica del hierro y del acero, industria básica de metales no ferrosos	22,7	47,5	109,3	2,1	3,6
Ganadería	0,2	0,4	100,0	0,9	1,2
Otros	29,0	54,1	86,6	12,0	13,0
Productos de barro, loza y porcelana, vidrio y productos minerales no metálicos	9,5	15,5	63,2	18,9	27,5
Fruticultura	3,5	4,9	40,0	0,2	0,2
Productos químicos básicos y preparados, petróleo y derivados, caucho y plást	67,5	92,6	37,2	3,4	3,8
Productos metálicos, maquinaria, equipos, material eléctrico e instrumentos de medida y material de transporte	62,5	84,9	35,8	10,8	12,2
Agricultura	2,4	3,2	33,3	1,0	1,2
Bebidas, líquidos, alcoholes y tabacos	1,5	2,0	33,3	0,2	0,3
Celulosa, papel, cartón, editoriales e imprenta	43,1	56,5	31,1	3,1	3,4
Alimentos y alimentos forrajeros	28,6	37,1	29,7	0,9	1,1
Forestales y muebles de madera	11,4	14,4	26,3	1,2	1,4
Cobre	59,1	70,5	19,3	0,3	0,4
Textiles y confecciones de prendas de vestir	8,2	9,7	18,3	9,9	9,3
Resto de minería	6,2	6,3	1,6	0,2	0,2
Curtiembre, talabartería, cuero y pieles, calzado	0,5	0,5	0,0	2,7	2,8
Pesca Extractiva	-	-	-	-	-
Industria manufacturera no expresada	0,7	0,5	-28,6	10,4	5,4
Silvicultura	0,3	0,2	-33,3	2,9	1,6
Total	356,9	500,8	40,3	1,1	1,4

Fuente: DIRECON, Departamento de Estudios e Informaciones, en base a cifras del Banco Central de Chile. PRC/prc.

Durante el primer semestre de 2008, las importaciones de Chile desde Argentina, experimentaron un crecimiento anual de 13%, alcanzando los US\$ 2.421,8 millones. En cuanto a la contribución en el total importado, este origen obtuvo una participación del 46,2% en el total de internaciones realizadas desde Mercosur, bloque desde el cual provino el 18,6% de las compras totales realizadas por Chile desde el mundo, en los seis primeros meses del año en curso.

Las internaciones desde Argentina se encuentran lideradas por los bienes intermedios, mercancías que representaron durante el primer semestre del año en curso, el 61,6% del valor de nuestras importaciones provenientes desde dicho socio comercial. Dentro de este ítem, se destaca el crecimiento de las compras de petróleo, commodity que durante los seis primeros meses de 2008 totalizó US\$ 178,1 millones, lo que representa US\$ 121,3 millones más que las compras efectuadas desde Argentina el mismo periodo del año 2007. Por su parte, la importación de otros combustibles y lubricantes, registró una caída de 44%.

Si bien las importaciones clasificadas según tipo de bien se encuentran lideradas por los bienes intermedios, se observa un gran dinamismo en los montos importados de bienes de consumo y capital. En efecto, las cifras muestran que para el primer semestre de este año las importaciones de bienes de

consumo experimentaron un crecimiento anual de 37,6%, en tanto que las compras de bienes de capital crecieron el mismo periodo un 44,5% respecto de igual periodo de 2007.

Finalmente, los 25 principales productos importados durante el primer semestre de 2008 representan el 62,2% del total importado desde Argentina. Los mayores valores corresponden a: gas natural en estado gaseoso (9,2%), propano licuado (7,9%), aceites crudos de petróleo o de mineral bituminoso (5,5), mezclas de aceites vegetales, en bruto (4,5%) y los demás maíz (4,3%).

2.7.3 Brasil

Las cifras de comercio exhibidas durante el segundo trimestre del 2008⁷⁸ mantienen una trayectoria dinámica, con exportaciones que totalizaron US\$ 51.955 millones, superiores en 32,5% frente al mismo período del 2007, mientras que las importaciones registraron un aumento aún mayor: de 58,7% en el segundo trimestre de 2008, llegando a US \$ 43.416 millones. El saldo de la balanza comercial del segundo trimestre 2008 se redujo a US\$ 8.539 millones, menor en 27,9% al del mismo periodo del 2007. (Gráfico 2-16)

⁷⁸ Balanza Comercial Brasileña a Junio 2008

Gráfico 2-16
Brasil: Comercio exterior
I semestre 2007 y 2008
(En miles de millones de dólares de cada año)

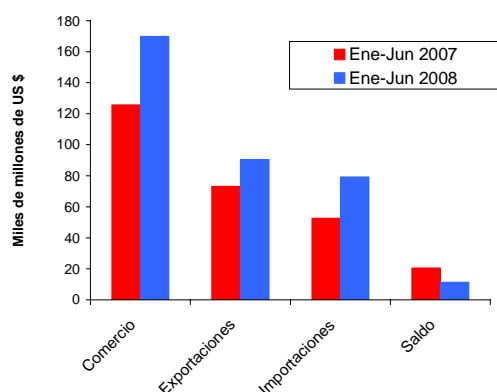

Fuente: DIRECON, Departamento de Estudios e Informaciones, sobre la base de Banco Central de Brasil. GDG/gdg

El crecimiento del PIB de Brasil fue de 5,8% en el primer trimestre del 2008, y la proyección para el 2008 se mantiene en 4,8%, una señal de la fuerza con que avanza la economía y la demanda interna de Brasil, con una tendencia a la desaceleración en el segundo semestre.⁷⁹

Teniendo en cuenta las señales internacionales respecto de la escasez de alimentos, es importante el monitoreo de los precios y las políticas de abastecimiento interno que adopte Brasil, así como el valor de materias primas y el precio de los combustibles, tanto por efecto del precio internacional como por la situación de producción interna del petróleo.

Existe preocupación por el control inflacionario medido con el índice de precios al consumidor ampliado (IPCA), cuya variación durante los cinco primeros meses del año alcanzaron a 2,88%, superior al 1,79% de 2007 y al 1,75% del 2006.⁸⁰

⁷⁹ <http://www.mdic.gov.br/sitio/interna>

⁸⁰ Banco Central de Brasil (2008) "Relatorio do Inflacao", junio 2008, Volume 10, Número 2, pág. 33

Cuadro 2-12
Principales indicadores macroeconómicos
(Variación anual, en porcentajes)

	2006	2007	2008	Notas
PIB	3,8	5,4	4,8	a
Agropecuaria-total	4,2	5,3	5	a
Industria-Total	2,9	4,9	5,3	a
Servicios-total	3,8	4,7	4,4	a
Consumo de familias	4,6	6,5	6,6	a
Consumo de gobierno	2,8	3,1	4,3	a
Formación bruta de capital fijo	10	13,4	11,8	a
Exportaciones	4,7	16,1	24,8	b
Importaciones	18,3	32,5	51,8	b
Intercambio comercial		22,7	36,1	b
Balanza comercial		-16,1	-44,3	b
Inflación	4,2	4,4	5,5	c
Desempleo	n.d.	10,1	8,5	d

Fuente: DIRECON, Departamento de Estudios e Informaciones, sobre la base de cifras del Banco Central de Brasil. Reporte de Inflación, Junio 2008 y SECEX/MINDIC. GDG/AGA

Notas

a 4º trimestre y para 2008 es estimado anual

b año, 2008 es 1º semestre comparado con 2007

c anual, 2008 expectativa de mercado a mayo 2008

d años 2007, 2008 es abril

El fortalecimiento de la demanda interna, que había sido un elemento clave e impulsor de la actividad económica en el 2007, permitió a Brasil contrarrestar la crisis *sub-prime* en el primer trimestre, y los datos disponibles del segundo trimestre parecen indicar que continuará siendo importante durante el resto del 2008⁸¹.

El dinamismo de la economía durante el 2008 sigue basada en la expansión de la producción industrial, el crédito, el empleo y los ingresos. Los índices de ventas de automotores también han señalado una continua expansión en los primeros 6 meses del año, así como de la producción industrial en el mes de abril de 2008 (que creció en un 1,0% en términos trimestrales).

La demanda externa ha crecido y Brasil se ha beneficiado por el aumento internacional de los precios de los commodities y las favorables condiciones del mercado asiático.

⁸¹ Las estadísticas del segundo trimestre del PIB serán publicadas el 10 de septiembre de 2008 (IBGE)

Por el lado de la oferta, se observaron crecimientos importantes en los 3 sectores principales de la economía en el primer trimestre del 2008: agricultura, industria y servicios (2,4%, 6,9% y 5,0%, respectivamente). Destacó el dinamismo de los sectores de la construcción (+8,8%) y las manufacturas (7,3%) por el lado de la industria, y el comercio (7,7%), el transporte (3,7%) y la intermediación financiera (15,2%) por el lado de los servicios⁸². Para el 2008 en su conjunto, se espera que el crecimiento se mantenga cercano al 4,8%, sustentado nuevamente por un favorable desempeño de la demanda doméstica⁸³.

El dinamismo de la economía brasileña también se ha visto reflejado en el mercado laboral. En efecto, se ha impulsado la mayor generación de empleos formales en casi todos los sectores de la economía. Así, se observa una disminución de la tasa de desempleo desde un 10% en 2006 a un 9,4% en 2007. El desempleo en mayo de 2008 llegó a un 7,9%, continuando con la tendencia descendente, menor al del 10,1% de mayo de 2007 en 2,2 puntos, y menor a la de 2006⁸⁴.

En relación a sus cuentas externas, durante el 2008 pasarán a una situación de menor superávit, a pesar del incremento de las exportaciones. En este contexto, el superávit comercial alcanzó a los US \$ 8,7 mil millones en los primeros 5 meses de 2008, un 48,3% inferior al saldo de US \$ 16,8 mil millones en el mismo período del 2007. Durante el resto de 2008, se espera se mantenga la tendencia observada en los primeros meses, derivado del dinamismo de la economía brasileña, en que las importaciones aumentaron en un 46,3% en los 5 primeros meses del año.

En cuanto a la inflación para 2008, en el segundo trimestre subieron las expectativas desde un 4,5% a un 5,5% de inflación anual, mientras que para el 2009 se elevaron de 4,3% a 4,6%. Estas indicaciones de inflación se encuentran por encima

de las metas del 4,5% establecida por el Consejo Monetario Nacional.

Precisamente, ante una mayor incertidumbre sobre la evolución de la economía mundial, un comportamiento de los precios por encima de la meta fijada, llevó al Banco Central de Brasil a cambiar su política monetaria en el 2008. El 11,25% vigente fue elevada a 11,75% anual el 16 de abril de 2008⁸⁵ y, posteriormente, a 12,25% en junio en un esfuerzo por controlar el rebrote inflacionario. Ello se debió a que la inflación de los primeros meses de 2008, superó las expectativas y a que la evolución de la actividad económica se ha mantenido firme.

Durante el período, MERCOSUR y la Unión Europea destinaron esfuerzos para hacer avanzar las negociaciones que se encuentran afectadas por el endurecimiento de la política migratoria de la UE.

Chile y Brasil fijaron para el 21 de agosto de 2008, la reunión de la Comisión de Comercio que se llevará a cabo en Brasil. El 25 de junio de 2008 se levantó la restricción al ingreso de algunas especies de fruta chilena, medida preventiva que se había impuesto el 27 de marzo pasado, por el hallazgo de insectos cuarentenarios en tres embarques del producto nacional. A partir de la temporada 2009/2010, se establecerá un sistema de mitigación de común acuerdo entre ambos países, para las exportaciones de uva y kiwi.

En materia de comercio bilateral con Chile, en el primer semestre del año 2008, Brasil se presentó en términos individuales como el primer socio comercial de Chile en América Latina, con un intercambio total de US \$ 4.422,9 millones. El saldo comercial fue deficitario para Chile en US \$ 1.920,8 millones.

Las exportaciones chilenas hacia Brasil totalizaron US \$ 2.018,7 millones en el primer semestre del año 2008, registrando un crecimiento del 28,4% respecto del mismo período del 2007 (Gráfico 2-17). Destacaron las exportaciones mineras, que concentraron el 72,2% de los envíos, cifra similar a

⁸² Banco Central do Brasil (2008) "Relatorio do Inflacao". junio 2008, pág. 22

⁸³ Se estima una expansión de la inversión cercana al 11,8%, seguido de consumo privado en 6,6% y consumo de gobierno en un 4,3%. Ver Cuadro 1.12 de Relatorio do Inflacao.

⁸⁴ Banco Central do Brasil (2008) "Relatorio de Inflacao", junio de 2008

⁸⁵ Reuters en yahoo-finance, en <http://espanol.news.finance.yahoo.com/16042008/2/finance-news-banco-central-brasil-eleva-tasa-selic-50-pb-11.html>

la del semestre anterior. De estas, sobresalió el sector cuprífero, que representó el 64,2% de los envíos totales hacia Brasil.

El segundo gran sector de exportación al mercado brasileño fue la industria, que concentró el 26% de los envíos, con un crecimiento del 29,7% respecto del mismo período de 2007. Dentro de estas exportaciones sobresalieron los productos químicos básicos y preparados (8,1% del total exportado); la industria básica del hierro y el acero (con una participación del 7,8%) y la industria alimentaria, bebidas licores y tabaco (6,2%).

Las importaciones de Chile desde Brasil totalizaron en el primer semestre de 2008 US \$ 2.404,2 millones, con un crecimiento de 13,5% respecto al mismo período de año anterior (Gráfico 2-17).

Gráfico 2-17
Evolución de la Exportaciones, Importaciones y Saldo en Balanza Comercial Chile-Brasil, 2007-2008 (1° semestre)
(En millones de dólares)

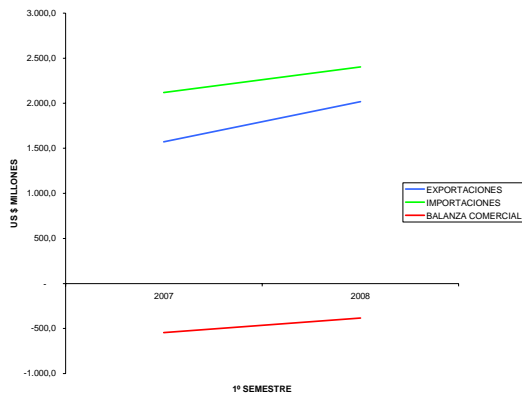

Elaboración: DIRECON, Departamento de Estudios e Informaciones, sobre la base del Banco Central de Chile

Destacaron las importaciones de bienes intermedios, que sumaron US\$ 1.583 millones, y bienes de consumo, por US\$ 473 millones. En el primero, fueron importantes las compras de petróleo, que totalizaron US\$ 681,2 millones, mientras el segundo mostró un crecimiento del 19,5% respecto a igual semestre del año anterior, aumentando su participación en las compras desde Brasil de un 18,7% en el primer semestre del 2007 a 19,7% en el mismo período del 2008. Los bienes de capital, por su parte, registraron un aumento de 3,8% respecto del mismo período del año previo,

totalizando US\$ 348,2 millones en el primer semestre del 2008.

2.7.4 México

La expansión económica mexicana se ha debilitado en el segundo trimestre de 2008, afectada por el ciclo económico y las complicaciones que ha experimentando la economía estadounidense desde el inicio de la crisis *sub-prime* en el 2007. Su posición limítrofe y estrecha relación económica con EE.UU. le otorga a México proyecciones y potencialidades, a la vez de riesgos y desafíos.

La diversificación de la economía y el comercio exterior ha sido importante para enfrentar el impacto de la crisis *sub-prime*. El aumento del comercio con el mercado europeo y asiático, la inversión en infraestructura y fortalecimiento del consumo interno han sido paliativos en los efectos de esta crisis.

Durante el primer trimestre de 2008, se ha registrado una reducción del ritmo de crecimiento del PIB a 2,6%⁸⁶, con una disminución en los sectores primarios, un alza de 0,1% en la construcción y de 2,7% en la industria manufacturera. Los sectores de servicios crecieron por sobre la media, contrarrestando las tendencias a la baja de los sectores primarios. La tasa de crecimiento esperada para este año -de acuerdo al FMI- llegaría al 2,0%, menor al 3,3% del 2007.

Gráfico 2-18
Remesa familiares en México
(Variación anual, en porcentajes)

MÉXICO: TASAS DE CRECIMIENTO ANUAL DE REMESAS MAYO 2002 A MAYO 2008

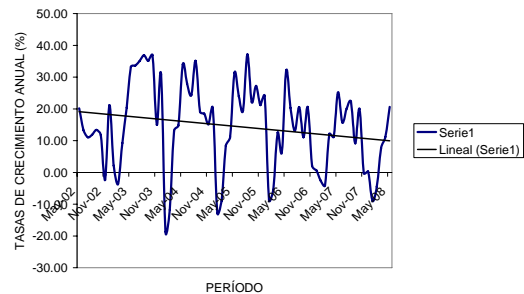

Fuente: Banco de México. AGA/aga.

⁸⁶ Secretaría de Hacienda y Crédito Público en http://www.apartados.hacienda.gob.mx/novedades/espanol/docs/2008/comunicados/comunicado_045_2008.pdf

En este escenario, los flujos de remesas de emigrantes mexicanos residentes en EE.UU. segunda fuente de ingresos nacionales después del petróleo si bien han mermado su ritmo de crecimiento desde mayo de 2002, pasando de tasas del 20% anual a tasas más cercanas al 10% anual, se han recuperado en los últimos tres meses, presentando un aumento anual de 20,6% anual en el mes de mayo de 2008 (Gráfico 2-18).

En términos sectoriales, la evolución de 2,6% del PIB en el primer trimestre del 2008 se explica por un aumento de la producción de los sectores de servicios (siendo el de mayor importancia), seguido por industria y por caídas en el sector agropecuario. Es importante destacar la evolución del sector de la construcción que, con un 0,1%, refleja el desfavorable crecimiento de la inversión. Las cifras del mes de abril muestran un crecimiento de 2,1% anual con respecto al mismo mes de 2007⁸⁷, corrigiendo los datos por el feriado de semana santa ocurrido en el mes de abril de ese mismo año. Estas cifras están en concordancia con la tendencia a la baja en el crecimiento observada en el primer trimestre de 2008.

En tanto, la demanda interna moderó su crecimiento, básicamente por una mesura en el crecimiento del consumo privado de 3,7% y el consumo de gobierno en un 0,7%, y una expansión de las exportaciones de 5,4% con respecto al mismo período del año 2007. La formación bruta de capital fijo se incrementó en un 2,7% en relación al mismo período del año anterior, con un mayor crecimiento del componente importado (9,1%) que del nacional (0,6%). La oferta de bienes y servicios en el primer trimestre se elevó a un 4,1%, derivado principalmente del incremento de las importaciones equivalente a 8,8%.

En materia comercial, destaca la evolución de las exportaciones que crecieron los cinco primeros meses de 2008 en 17,1% en referencia al período enero-mayo de 2007. Este crecimiento de las exportaciones se sustenta en la expansión de las

exportaciones petroleras y no petroleras. Las primeras, crecieron un 47,9%, respondiendo al elevado nivel del precio del crudo en el mercado internacional y no al volumen exportado de éste. Las segundas, mostraron un crecimiento del 11,8%, impulsada particularmente por el crecimiento del 11,9% de las exportaciones manufactureras y por la diversificación en los mercados de destino de las exportaciones no petroleras. En efecto, en los 5 primeros meses del año, las exportaciones a Europa crecieron en 51,8%; a Asia en 31,7% y a América del Sur en 33,2%, mientras que a Estados Unidos se expandieron a una tasa inferior que el promedio, en un 13,2%. Las exportaciones fuera de Estados Unidos pasaron desde un 14,6% en enero – mayo de 2006 a un 19,8% del total, en el mismo período del 2008.

Por otro lado, las importaciones presentaron un crecimiento en el mismo período del 15,4% respecto de enero-mayo del año anterior. Esta evolución respondió a aumentos en todas las categorías de estos bienes. Es así como se aprecian crecimientos del 35% en las importaciones de bienes de capital, 22,1% en bienes de consumo y 13,7% en bienes intermedios.

El déficit comercial mexicano en los primeros cinco meses del 2008, cercano a US\$ 2.796 millones, fue menor al déficit registrado en el mismo período del año 2007. En el mes de mayo de 2008, debido al mayor incremento de las exportaciones, el saldo de la balanza comercial fue de US \$ -61 millones

En los primeros cinco meses de 2008, México, al igual que otros países latinoamericanos, ha visto al alza la inflación, influida por una serie de shocks de oferta originados externamente. A la vez, como factores internos que pudieron haber impulsado el aumento del ritmo de precios, destacan el impacto en los costos que podría estar provocando el nuevo régimen fiscal⁸⁸ y el aumento de los precios de bienes y servicios públicos decretados para el 2008.

De esta manera, la inflación general anual alcanzó en el primer trimestre de 2008 a 3,9%, cifra superior al cuarto trimestre de 2007 en que llegó a 3,8%. Estas cifras han continuado creciendo hasta

⁸⁷ INEGI "Indicador Global de la Actividad Económica, cifras de abril de 2008", 30 de junio 2008 en <http://www.inegi.gob.mx/inegi/contenidos/espanol/prensa/Boletines/Boletin/Comunicados/Indicador%20global%20de%20la%20actividad%20economica/2008/junio/comunica.pdf>

⁸⁸ A contar del 2008 entró en vigor el Impuesto Empresarial a Tasa Única (IETU).

llegar a un 5,3% en el mes de junio de 2008 (Gráfico 2-19), con lo que la tendencia al alza de la inflación ha recrudecido. El Gobierno, dentro de la estrategia de contención de la inflación, elaboró un listado que incluye más de 150 productos que mantendrán fijo su precio hasta diciembre 2008.

Gráfico 2-19
Índice Nacional de Precios al Consumidor
Junio 2004- Junio 2008
(Variación anual, en porcentajes)

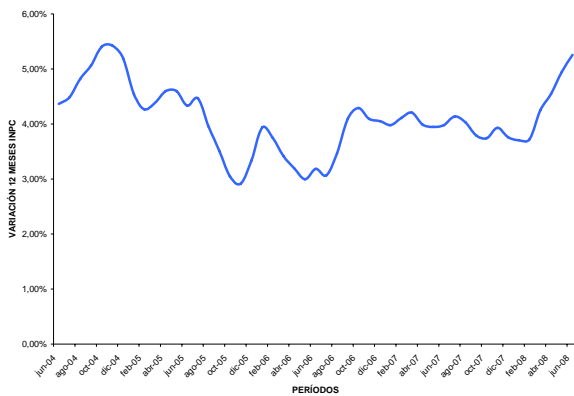

Fuente: Banco de México. AGA/aga

Para el 2008, se espera que la inflación supere la meta del 3%. En consecuencia, el Banco de México ha decidido subir la tasa de política monetaria al 7,75%, y no se descartan a futuro nuevas alzas si es que se mantienen los desajustes al alza de la inflación⁸⁹.

El menor dinamismo de la economía en los tres primeros meses del 2008, también se reflejó en una leve reducción en la población ocupada. En efecto, de acuerdo a la Encuesta Nacional de Población y Empleo del primer trimestre, la población ocupada se redujo en 1,6% con respecto al mismo período del año 2007, mostrando reducciones en el empleo en la mayoría de los estados del país (26 del total)⁹⁰.

⁸⁹ Banco de México. "Anuncio de política monetaria. 20 de junio 2008". En <http://www.banxico.org.mx/documents/%7BE0B0792D-8C9E-8551-D30C-95D8DC1E9377%7D.pdf>

⁹⁰ INEGI "Encuesta Nacional de Ocupación y Empleo (ENOE) 1º trimestre de 2008", en http://www.seijal.gob.mx/analisis/rank_po.pdf

A fines de mayo 2008, México y China concluyeron las negociaciones para un Acuerdo para la Promoción y Protección Recíproca de Inversiones, (APPRI). En la región, México desde junio se encuentra negociando para que los tratados de libre comercio que tiene con Nicaragua, Costa Rica, Guatemala, Honduras y El Salvador converjan en un solo TLC.

En materia de comercio bilateral, Chile y México han triplicado su comercio desde la entrada en vigor del TLC en 1999. Para el primer semestre de 2008, México representó, en términos individuales, el tercer socio comercial de Chile en América Latina, con un intercambio total de US\$ 2.060,3 millones. A su vez, el saldo comercial fue superavitario para Chile en US\$ 298,1 millones.

Por su parte, las exportaciones chilenas hacia México totalizaron US\$ 1.179,2 millones en el primer semestre del año 2008, con un decrecimiento de 3,6% respecto a igual periodo del año anterior. Destacaron las exportaciones industriales, cuya participación sobre el total de los envíos hacia México fue de 55,5%, comparado con el 50,2% registrado en el primer semestre del año 2007. Sobresalen dentro de esta categoría, la industria alimentaria y forestal con un 19,4% y un 12,7%, respectivamente, de estos envíos.

Como segundo rubro de exportación al mercado mexicano se mostraron las exportaciones mineras, concentrando el 39,4% de los envíos, cifra levemente inferior al 43,2% que registró en el primer semestre de 2007. Destaca dentro de este grupo el sector cuprífero, que representó el 79% de los envíos mineros⁹¹.

Las importaciones desde México, para el primer semestre de 2008, totalizaron US\$ 881,1 millones, con un crecimiento del 38,4% respecto de igual periodo de 2007.

Destacan las importaciones de bienes intermedios que totalizaron US\$ 405,8 millones, con un crecimiento del 61,8% respecto del primer semestre del 2007, y bienes de consumo con compras por US\$ 365,5 millones y un crecimiento del 19,1%. A la vez, las importaciones de bienes intermedios

⁹¹ Ver Anexo N° 42.

aumentaron su peso relativo en las compras totales desde México al pasar de concentrar el 39,4% en el primer semestre del 2007 a un 46,1% en el mismo período del 2008, mientras que los bienes de consumo bajaron de 48,2% a un 41,5%⁹².

Por su parte, las compras de bienes de capital crecieron en 39,4%, aumentado levemente su participación en las compras hechas a México desde un 12,4% a un 12,5% entre ambos períodos.

2.7.5 Comercio bilateral Chile – América Latina

2.7.5.1 Exportaciones chilenas hacia América Latina

Durante el primer semestre del año 2008 las exportaciones totales de Chile hacia América Latina sumaron US\$ 6.144,3 millones. Ello representó un aumento de 23,5% en comparación con igual período del 2007, tasa de crecimiento superior al 11,5% alcanzado por los envíos nacionales al mundo.

Destacan las exportaciones hacia MERCOSUR, con una tasa de crecimiento de los envíos del 34,5% en el primer semestre del 2008. Dentro de éstas, cabe distinguir las exportaciones a Brasil, que fueron de US\$ 2.018,7 millones con un crecimiento del 28,4% respecto del primer semestre del año 2007. A la vez, sobresale la tasa de crecimiento de las exportaciones a Venezuela que llegó al 55,5% respecto de igual periodo del año 2007, totalizando US\$ 537,2 millones.

Las exportaciones hacia la Comunidad Andina de Naciones, por su parte, crecieron en un 28,0% respecto del primer semestre de 2007, destacando las exportaciones hacia Colombia y Perú con una tasa de crecimiento del 14,5% y 48,1% respectivamente.

Cuadro 2-13 Exportaciones Chilenas hacia América Latina, Países con Acuerdo Comercial, Primer semestre 2007-2008

(En millones de dólares FOB de cada año y porcentajes)

	Exportaciones totales			Exportaciones sin cobre		
	Enero - Junio 2007	Enero - Junio 2008	Tasa de crec. % 2008 / 2007	Enero - Junio 2007	Enero - Junio 2008	Tasa de crec. % 2008 / 2007
México	1.223,4	1.179,2	-3,6%	882,0	810,6	-8,1%
Centro América	257,0	337,2	31,2%	257,0	337,2	31,2%
Costa Rica	82,3	102,9	25,1%	82,3	102,9	25,1%
El Salvador	44,0	41,5	-5,7%	44,0	41,5	-5,7%
Guatemala	95,8	139,0	45,1%	95,8	139,0	45,1%
Honduras	19,6	18,5	-5,5%	19,6	18,5	-5,5%
Nicaragua	15,3	35,2	130,3%	15,3	35,2	130,3%
Comunidad Andina	1.128,2	1.444,0	28,0%	1.075,3	1.427,1	32,7%
Bolivia	150,7	181,9	20,7%	150,7	181,9	20,7%
Colombia	286,5	327,9	14,5%	256,1	318,1	24,2%
Ecuador	233,7	256,9	9,9%	233,7	256,9	9,9%
Perú	457,4	677,3	48,1%	434,8	670,2	54,1%
Mercosur	2.345,0	3.154,8	34,5%	1.271,0	1.767,8	39,1%
Argentina	357,1	501,0	40,3%	298,0	430,5	44,5%
Brasil	1.571,6	2.018,7	28,4%	569,4	722,0	26,8%
Paraguay	29,3	43,3	47,6%	29,3	43,3	47,6%
Uruguay	41,5	54,6	31,7%	41,4	54,6	31,7%
Venezuela (*)	345,4	537,2	55,5%	332,8	517,4	55,5%
Cuba	21,6	29,2	35,2%	21,6	29,2	35,2%
Exportaciones a América Latina	4.975,2	6.144,3	23,5%	3.506,8	4.371,8	24,7%
Total Exportaciones de Chile	32.955,7	36.744,1	11,5%	14.804,9	16.777,8	13,3%

Fuente: Departamento de Estudios e Informaciones, DIRECON (Agosto 2008) en base a cifras del Banco Central de Chile POS/pos
*En proceso de ratificación

Hacia Centro América los envíos crecieron un 31,2% respecto del primer semestre del año 2007, donde Nicaragua, Guatemala y Costa Rica mostraron aumentos de 130,3%, 45,1% y 25,1% respectivamente. Por el contrario, Honduras y El Salvador experimentaron una disminución en los envíos de 5,5% y 5,7% respectivamente.

Las exportaciones a México, en tanto, tuvieron en el primer semestre del año 2008 una reducción de 3,6%, respecto de igual semestre del año anterior.

En términos de participación, el principal destino de las exportaciones chilenas hacia Latinoamérica fue MERCOSUR, que capturó el 51,3% de los envíos, liderado por Brasil con un 32,9% y seguido por Argentina con un 8,2% de las exportaciones a la región latinoamericana.

⁹² Ver Anexo N° 43.

Gráfico 2-20
Composición de las Exportaciones hacia América Latina según destino, primer semestre 2008
(En porcentajes)

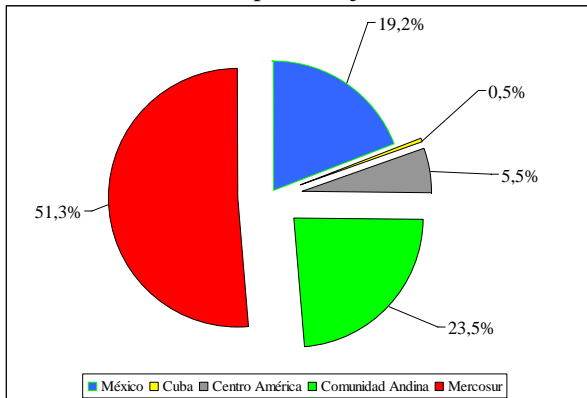

Fuente: DIRECON, Departamento de Estudios e Informaciones, en base a cifras del Banco Central de Chile. IFC/ifc

La Comunidad Andina recibió un 23,5% de los envíos regionales, siendo Perú y Colombia los principales destinos con un 11,0% y 5,3% respectivamente. México concentró el 19,2% de las exportaciones a la región.

Las exportaciones no cobre hacia América Latina totalizaron en el primer semestre de 2008 US\$ 4.371,8 millones, representando un 71% de los envíos a la región. Estas exportaciones tuvieron un crecimiento del 24,7%, mayor al aumento de los envíos no cobre al mundo (13,3%).

En términos de bloques comerciales, los destinos con mayor expansión fueron MERCOSUR y la Comunidad Andina con un crecimiento del 39,1% y 32,7% respecto a igual periodo del año anterior. En el primer bloque, destacan Venezuela, Paraguay y Argentina, con tasas de expansión de estas exportaciones de 55,5%, 47,6% y 40,3%, respectivamente. En el bloque de la Comunidad Andina, cabe poner de relieve el fuerte dinamismo de aumento de los envíos hacia Perú y Colombia que crecieron en un 54,1% y un 24,2%, respectivamente.

Por otra parte, destaca el aumento de los envíos no cobre hacia Cuba, los que se elevaron en un 35,2%.

En términos de participación, durante el primer semestre del 2008 el principal destino de los envíos no cobre a la región, fue MERCOSUR que concentró el 40,4% del total, seguido por la Comunidad Andina con un 32,6% y México con un 18,5%.

Gráfico 2-21
Composición de las Exportaciones Chilenas hacia América Latina y al Mundo, Primer Semestre 2008
(En porcentajes)

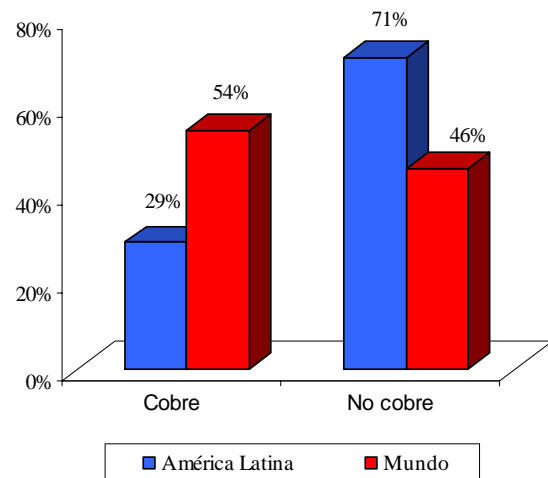

Fuente: DIRECON, Departamento de Estudios e Informaciones, en base a cifras del Banco Central de Chile. IFC/ifc

En cuanto a las exportaciones de cobre hacia América Latina, estas totalizaron en el primer semestre US\$ 1.772,5 millones, representando un 29% de los envíos a la región, con una tasa de crecimiento de 20,7%, respecto del primer semestre del año anterior.

Destacan el crecimiento de los envíos a Venezuela y Brasil con 56,3% y 29,4% respectivamente. Por el contrario, hacia la Comunidad Andina los envíos de cobre se redujeron en un 68,1%, cayendo las exportaciones hacia Colombia y Perú.

En cuanto a la orientación hacia los diferentes mercados, MERCOSUR concentró el 78,3% de los envíos de cobre hacia América Latina, correspondiendo un 73,1% de estas exportaciones a Brasil. A México se destinó un 20,8%, en el primer semestre del año 2008.

2.7.5.2 Importaciones chilenas desde América Latina

Las importaciones chilenas desde América Latina totalizaron en el primer semestre de 2008 US\$ 8.997,3 con un crecimiento del 36,7% respecto de igual periodo del año anterior, mientras que las importaciones totales desde el mundo fueron de US\$ 27.860,4 millones, mostrando una expansión de 43,9%, en doce meses. Así, las importaciones desde América Latina representaron el 32,3% de las compras totales realizadas en el mundo.

De las compras efectuadas en América Latina, MERCOSUR fue el proveedor más importante aportando con un 57,7% de ellas, liderado por Argentina y Brasil con un 26,9% y 26,7% de las compras, respectivamente. Por otro lado, y como segundo proveedor regional se ubicó la Comunidad Andina, que concentró el 31,5% de las importaciones desde la región, destacándose las importaciones desde Perú, Ecuador y Colombia. Finalmente, desde México provino un 9,8% de las importaciones desde Latinoamérica.

En cuanto a las importaciones desde América Latina, excluido el petróleo y el gas natural, éstas crecieron en el primer semestre de 2008 en un 30,2% respecto de igual período del año anterior. A su vez las importaciones provenientes del mundo en estas categorías crecieron en un 43,7%.

Dentro de las importaciones antes citadas, MERCOSUR fue el principal proveedor concentrando el 64,5% de ellas, mayoritariamente, provenientes de Argentina y Brasil. La Comunidad Andina aportó el 20,3% de estas importaciones que provinieron principalmente de Perú y de Colombia. Desde México, se adquirió un 13,8% de las compras sin gas ni petróleo, regionales.

En relación a las importaciones de petróleo y gas natural, en el primer semestre del año 2008, los países de América Latina fueron importantes abastecedores del mercado chileno. Un 64,5% de las importaciones totales de gas y petróleo provino de la región.

Cuadro 2-14
Importaciones Chilenas desde América Latina,
Primer Semestre 2007-2008
(En millones de dólares CIF de cada año y porcentajes)

	Importaciones totales			Importaciones sin petróleo ni gas natural		
	Enero - Junio 2007	2008	Tasa crec. % 2008 / 2007	Enero - Junio 2007	2008	Tasa crec. % 2008 / 2007
México	636,5	881,1	38,4%	636,5	881,1	38,4%
Centro América	35,4	88,2	149,1%	35,4	88,2	149,1%
Costa Rica	6,5	8,2	25,4%	6,5	8,2	25,4%
El Salvador	1,9	7,3	292,7%	1,9	7,3	292,7%
Guatemala	25,4	69,8	175,1%	25,4	69,8	175,1%
Honduras	0,3	0,8	219,7%	0,3	0,8	219,7%
Nicaragua	1,4	2,1	51,2%	1,4	2,1	51,2%
Comunidad Andina	1.420,4	2.836,2	99,7%	756,3	1.293,3	71,0%
Bolivia	23,9	39,0	62,9%	23,8	38,6	62,3%
Colombia	352,8	903,3	156,0%	221,3	411,7	86,1%
Ecuador	305,1	944,6	209,6%	67,6	89,4	32,3%
Perú	738,6	949,4	28,5%	443,6	753,6	69,9%
Mercosur	4.487,0	5.189,7	15,7%	3.464,9	4.106,6	18,5%
Argentina	2.142,4	2.421,8	13,0%	1.742,4	2.020,0	15,9%
Brasil	2.117,7	2.404,2	13,5%	1.495,5	1.723,0	15,2%
Paraguay	90,8	173,9	91,5%	90,8	173,9	91,5%
Uruguay	62,2	89,2	43,4%	62,2	89,2	43,4%
Venezuela*	74,0	100,6	35,9%	74,0	100,6	35,9%
Cuba	1,4	2,0	43,4%	1,4	2,0	43,4%
Importaciones desde América Latina	6.580,7	8.997,3	36,7%	4.894,4	6.371,2	30,2%
Total Importaciones de Chile	19.364,6	27.860,4	43,9%	16.555,8	23.786,8	43,7%

Fuente: Departamento de Estudios e Informaciones, DIRECON (Agosto 2008) en base a cifras del Banco Central de Chile
* En proceso de ratificación

Particularmente, desde la Comunidad Andina se importó un 37,9% del total, destacándose los envíos desde Ecuador y Colombia. Desde MERCOSUR se abasteció un 26,6%, siendo los mayores proveedores Brasil y Argentina.

Las cifras permiten observar que por efecto de las restricciones de gas natural de Argentina, las compras desde MERCOSUR aumentaron sólo en un 6,0% (medidas en doce meses), mientras se apreció un sensible aumento de los suministros provenientes de los países de la Comunidad Andina, con un aumento en el semestre de 132,3%, respecto a igual semestre del año anterior.

Como resultado global fue posible observar un aumento de los montos importados de petróleo y gas natural desde América Latina y del mundo, en 55,7% y 45,0% respectivamente, respecto de las importaciones realizadas en el primer semestre de 2007.

Cuadro 2-15
Importaciones Chilenas de Petróleo y Gas Natural
desde América Latina, Primer Semestre 2007-2008
(En millones de dólares CIF y porcentajes)

	Enero - Junio		Tasa crec. %	Porcentajes de participación	
	2007	2008	2008 / 2007	2007	2008
México					
Centro América					
Costa Rica					
El Salvador					
Guatemala					
Honduras					
Nicaragua					
Comunidad Andina	664,1	1.542,9	132,3%	23,6%	37,9%
Bolivia	0,2	0,4	156,9%		
Colombia	131,5	491,5	273,8%	4,7%	12,1%
Ecuador	237,5	855,2	260,0%	8,5%	21,0%
Perú	294,9	195,8	-33,6%	10,5%	4,8%
-	-	-			
Mercosur	1.022,1	1.083,1	6,0%	36,4%	26,6%
Argentina	399,9	401,9	0,5%	14,2%	9,9%
Brasil	622,2	681,2	9,5%	22,2%	16,7%
Paraguay					
Uruguay					
Venezuela					
Cuba					
Importaciones desde América Latina	1.686,3	2.626,0	55,7%	60,0%	64,5%
Total Importaciones de Chile	2.808,8	4.073,6	45,0%	100,0%	100,0%

Fuente: Departamento de Estudios e Informaciones, DIRECON (Agosto 2008) en base a cifras del Banco Central de Chile POS/pos
 * En proceso de ratificación

Cuadro 2-16
Balanza Comercial Chile-América Latina,
Primer trimestre 2007-2008
(En millones de dólares y porcentajes)

	Enero - Junio		Tasa crec. %
	2007	2008	2008 / 2007
México	586,9	298,1	-49,2%
Centro América	221,6	249,0	12,4%
Costa Rica	75,8	94,7	25,0%
El Salvador	42,2	34,3	-18,8%
Guatemala	70,4	69,2	-1,7%
Honduras	19,3	17,7	-8,6%
Nicaragua	13,9	33,1	138,2%
Comunidad Andina	-292,2	-1.392,2	376,5%
Bolivia	126,7	142,9	12,8%
Colombia	-66,3	-575,4	767,3%
Ecuador	-71,4	-687,7	863,5%
Perú	-281,2	-272,1	-3,2%
Mercosur	-2.142,1	-2.035,0	-5,0%
Argentina	-1.785,2	-1.920,8	7,6%
Brasil	-546,0	-385,5	-29,4%
Paraguay	-61,5	-130,6	112,4%
Uruguay	-20,7	-34,6	67,0%
Venezuela	271,4	436,6	60,9%
Cuba	20,2	27,2	34,6%
Balanza Comercial de Chile con países de América Latina	-1.605,5	-2.852,9	77,7%
Total Balanza Comercial de Chile	13.591,1	8.883,8	-34,6%

Fuente: Departamento de Estudios e Informaciones, DIRECON (Agosto 2008) en base a cifras del Banco Central de Chile POS/pos
 (*): En proceso de ratificación.

2.7.5.3 Balanza comercial de Chile y América Latina

En el primer semestre de 2008, el saldo de la balanza comercial fue negativo totalizando US\$ 2.852,9 millones, con un aumento del déficit de 77,7% respecto del primer semestre del año 2007.

Este aumento del déficit se originó, básicamente, en el crecimiento del saldo comercial negativo de Chile con los países de la Comunidad Andina, el cual se incrementó en un 376,3% en doce meses, correspondiendo los saldos negativos más altos al comercio con Ecuador y Colombia. En MERCOSUR, por el contrario, hubo una disminución del déficit de 5%, explicado por el descenso del déficit comercial con Brasil y un aumento del superávit con Venezuela.

Cabe resaltar que el superávit comercial con Centro América, presentó un aumento del 12,4%, en doce meses, totalizando US\$ 249,0 millones. Por otro lado, el superávit comercial con México se redujo en un 49,2%.

El análisis del déficit en balanza comercial de Chile con los países de América Latina, necesariamente debe insertarse en la visualización del saldo comercial global superavitario de Chile. En este marco, el país presentó en el primer semestre del año 2008 un saldo comercial global positivo de US\$ 8.883,8 millones.

3. TIPO DE CAMBIO Y TÉRMINOS DE INTERCAMBIO

3 TIPO DE CAMBIO Y TÉRMINOS DE INTERCAMBIO

3.1 Evolución del tipo de cambio nominal y términos de intercambio

Durante el segundo trimestre de 2008, el tipo de cambio nominal modificó su trayectoria descendente, con un aumento a partir del mes de abril del valor del dólar estadounidense expresado en pesos. La divisa aumentó su valor en un 11,4%, pasando de 442,9 pesos en marzo a 493,6 en junio. Este aumento se basó en la intervención del Banco Central que en abril pasado comunicó su decisión de incrementar el nivel de reservas internacionales por un monto de US\$ 8.000 millones mediante la compra de divisas⁹³. Medida que se implementará entre el 14 de abril hasta el 12 de diciembre de este año.

Para los exportadores, esta depreciación del peso representó un aliciente, que permitió fortalecer la competitividad por los precios de las exportaciones nacionales.

En el Gráfico 3-1 se aprecia que el nivel del tipo de cambio nominal tuvo en marzo un punto de inflexión en su trayectoria y, a partir de abril, se inició una tendencia de depreciación del peso respecto del dólar.

La volatilidad del tipo de cambio nominal en los últimos doce meses (junio 08 – julio 07) alcanzó a un 5,2%, superando la volatilidad del tipo de cambio nominal en los doce meses anteriores que llegó a un 2,8%⁹⁴.

⁹³ El primer programa de adquisición de reservas vigente entre el 14 de abril y el 9 de mayo de este año, consistió en compras diarias en torno a los US\$ 50 millones, mediante subastas competitivas. El segundo programa, desde el 12 de mayo al 6 de junio, mantuvo las compras diarias por US\$ 50 millones. El tercer programa, entre el 9 de junio y el 8 de julio, continuó con compras diarias con igual valor expresado en dólares.

⁹⁴ La volatilidad anual se mide como la desviación estándar de la tasa de variación mensual (medida en doce meses) del tipo de cambio nominal.

Gráfico 3-1
Evolución del Tipo de Cambio Nominal,
2004-2008
(Pesos por dólar)

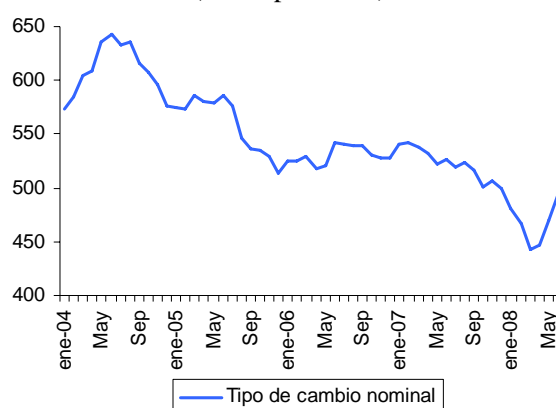

Fuente: Banco Central de Chile. Base de Datos Estadísticos. IFC/ifc.

De acuerdo a los índices de precios de las exportaciones e importaciones (base en el año 2003=100) presentados por el Banco Central, es posible apreciar en el primer trimestre de 2008, un importante ritmo de crecimiento de los precios de las exportaciones medidos en doce meses, con una expansión de 16,0%⁹⁵. El aumento medio del precio de las exportaciones en el 2007 alcanzó a 7,8% respecto del año anterior.

Por su parte, el aumento de los precios promedio trimestral de las importaciones, medidos en doce meses fue de 16,7% en el primer trimestre de 2008. El alza media de los precios de las importaciones en el 2007 fue de 4,5%, respecto del año anterior.

⁹⁵ La información sobre la evolución de los precios de las exportaciones e importaciones de Chile, es publicada por el Banco Central, con desfase de un trimestre.

Gráfico 3-2
Evolución del Índice de Términos de Intercambio y Precios de las exportaciones e importaciones, 2004-2008 (Base 2003=100)

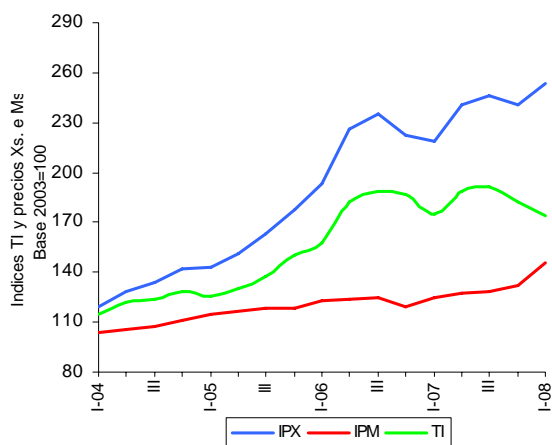

Fuente: DIRECON, Departamento de Estudios e Informaciones, en base a cifras del Banco Central de Chile. IFC/ifc.

Por el ritmo de crecimiento de los precios de las exportaciones ligeramente inferior al de los precios de las importaciones, el índice de los términos de intercambio mostró un leve deterioro de 0,6% en el primer trimestre de este año, respecto de igual trimestre del año anterior.

Durante el año 2007, la mejoría en los términos de intercambio fue de 3,2% medida respecto del año anterior.

3.2 Índices de tipo de cambio real bilaterales (TCRB) del peso con el dólar, euro y yen⁹⁶

Durante los primeros meses de 2008, se ha observado una tendencia a la apreciación real del peso frente a cada una de las tres monedas extranjeras, dólar, euro y yen. Sin embargo, en el último bimestre se ha hecho notar una senda positiva que muestra un importante mejoramiento respecto de los meses anteriores.

⁹⁶ El índice de TCR-dólar es del Banco Central de Chile (base a enero 2001=100). Los otros índices base enero 2001=100 fueron contruidos a partir del producto entre el tipo de cambio nominal entre el peso y el euro (o yen) y el cuociente entre el índice de precios al consumidor de el área del Euro (o Japón) y el IPC. Los datos para su construcción se obtuvieron de la base de datos económicos del Banco Central de Chile.

Gráfico 3-3
Índices de TCR Bilaterales del Peso con el Dólar, el Euro y el Yen, 2006-2008 (Base Enero 2001=100)

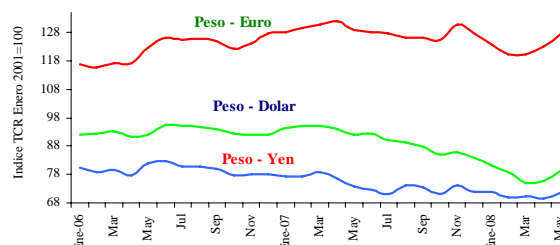

Elaboración: DEI/DIRECON, en base a cifras del Banco Central de Chile. VMG/vmg

El índice de tipo de cambio real entre el peso y el dólar es el que ha mostrado la caída más pronunciada, principalmente como consecuencia de la depreciación que el dólar ha sufrido como fenómeno internacional. A mayo⁹⁷ pasado, registraba una caída en doce meses en torno al 14%, y acumulaba en el año una apreciación de 5,5%. La información contenida en el siguiente cuadro muestra que la caída del indicador respondió, particularmente, a la importante apreciación que experimentó el peso chileno frente al dólar, en términos nominales, equivalente a 5,8%. Sin embargo, la inflación acumulada en el año de Estados Unidos al superar a la doméstica, permitió contrarrestar parcialmente la caída en términos reales.

⁹⁷ Último mes con información completa disponible.

Cuadro 3-1
 Tipo de Cambio Real, Paridad e Inflación
 2008
 (Variación, en porcentajes)

Indicadores	Variación Ene - May 2008
TCRB \$ – US\$	-5,5%
TCN \$ – US\$	-5,8%
Inflación EEUU	3,1%
TCRB \$ – €	-0,3%
TCN \$ – €	0,6%
Inflación Zona Euro	1,9%
TCRB \$ – ¥	-0,6%
TCN \$ – ¥	1,4%
Inflación Japón	0,8%
Inflación Doméstica (IPC)	2,8%

Fuente: DIRECON, Departamento de Estudios e Informaciones, en base a cifras del Banco Central de Chile. VMG/vmg.

El índice bilateral entre peso – euro ha caído en doce meses, de mayo a mayo, en 1,3%, y acumula en los primeros cinco meses del año una caída cercana al 0,3%. Este último resultado, refleja que la pérdida de competitividad que el país ha experimentado en la zona euro es bastante marginal. En este caso, el menor ritmo de crecimiento de los precios de la zona euro respecto del dinamismo en los precios nacionales hizo que el indicador real cayera.

El índice de tipo de cambio real bilateral entre peso – yen, a diferencia de los dos anteriores, ha mostrado una senda más bien plana en todo lo que lleva del año. Sin embargo, desde mayo de 2007 ha caído 3%. Respecto de la apreciación experimentada durante el período enero – mayo de 2008, ésta sólo llegó a 0,6%, resultado que respondió a la menor inflación nipona comparada con la chilena, situación que no consiguió ser lo suficientemente contrarrestada con la depreciación que experimentó la moneda doméstica frente al yen, en términos nominales.

El escenario internacional es bastante incierto. El fenómeno de la inflación está golpeando a varias economías y el comportamiento del dólar en los mercados mundiales dependerá de cómo la economía estadounidense vaya saliendo de la actual crisis. Pese a ello y sólo dejándose guiar por lo que el comportamiento de los indicadores reales muestran, es de esperar un mejoramiento en los próximos meses de la posición competitiva doméstica, lo que se reflejaría en la depreciación de cada uno de los índices de tipo de cambio real bilateral. De ser así, los envíos nacionales mejorarían su ritmo de crecimiento.

3.3 TCR bilaterales con Argentina, Brasil y México

Durante el segundo trimestre del año 2008, el índice de tipo de cambio real bilateral con Argentina mostró una recuperación, llegando en junio de 2008 a un nivel 2,1% superior al alcanzado en diciembre de 2007. Con relación al tipo de cambio nominal bilateral, en los meses de abril a junio de 2008, el peso chileno se depreció respecto del peso argentino, llegando a fines de junio a un aumento del valor del peso argentino expresado en pesos chilenos de 1,8%, respecto de diciembre de 2007.

La inflación argentina, por su parte, alcanzó en el segundo trimestre del 2008 un alza de 4,6% (junio 08 - dic. 07), superando a la inflación chilena de 4,3% en igual período. Ello influyó en un aumento ligeramente más acentuado del TCR bilateral en el año 2008. Esta, en relación a la evolución en el mismo período del tipo de cambio nominal bilateral.

El aumento del TCR bilateral representó un incentivo a las exportaciones hacia Argentina, haciendo más competitivas las exportaciones chilenas en ese mercado.

Gráfico 3-4
 Índices de Tipos de Cambio Real Bilaterales entre
 Chile, Argentina, Brasil y México,
 2003-2008
 (Base enero 1995=100)

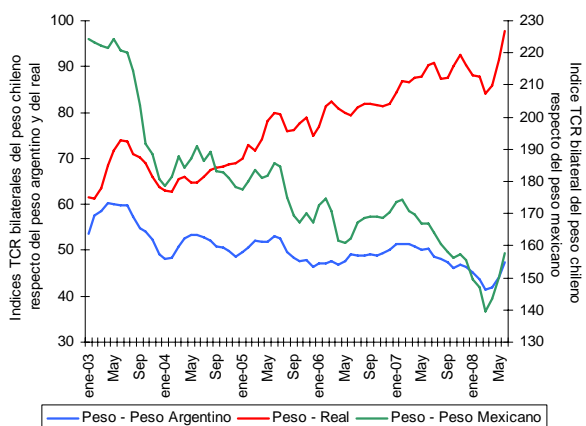

Fuente: DIRECON, Departamento de Estudios e Informaciones, en base a cifras del Banco Central de Chile, Instituto Nacional de Estadísticas y Censos de Argentina (INDEC), Instituto Brasileiro de Geografía y Estadística (IBGE) y Banco de Información Económica de México. IFC/ifc

La trayectoria del índice de TCR bilateral con Brasil, que mostró una tendencia claramente creciente a partir del 2004, interrumpió esa tendencia en el primer trimestre de 2008, elevándose nuevamente en el segundo trimestre, con un aumento de 8,3% en junio de este año respecto de diciembre de 2007. Por su parte, el tipo de cambio nominal bilateral pesos chilenos por real, experimentó una depreciación en el segundo trimestre de este año, con un aumento de 8,9% del

valor del real expresado en pesos chilenos, durante el primer semestre (junio 08 – dic. 07).

La tasa de inflación brasileña fue de 3,6% en el primer semestre de 2008 respecto de diciembre del año anterior, tasa inferior a la tasa de inflación chilena de 4,3%, en igual período. Esta menor tasa de inflación influyó en aminorar el efecto de aumento del tipo de cambio nominal bilateral sobre el índice de TCR del último trimestre. El aumento del índice de TCR bilateral fue un factor que sin lugar a dudas, alentó las exportaciones chilenas hacia Brasil.

El índice de TCR bilateral con México experimentó en el segundo trimestre del año 2008 una recuperación importante que se tradujo en un aumento de 1,5% de este índice, respecto de diciembre del 2007. El tipo de cambio nominal bilateral pesos chilenos por peso mexicano se depreció en un 3,8% en el primer semestre del año (junio 08-diciembre 07), encareciéndose el valor del peso mexicano expresado en pesos chilenos.

La tasa de inflación de México fue en el primer semestre del 2008 de 2,0%, inferior a la tasa de inflación chilena del mismo período de 4,3%. Ello influyó en aminorar el efecto del aumento del tipo de cambio nominal bilateral sobre el índice de TCR.

La recuperación y aumento moderado del índice del TCR bilateral con México, influyó positivamente en incrementar el flujo de exportaciones de Chile hacia México

GLOSARIO Y ABREVIACIONES

ALADI:	Asociación Latinoamericana de Integración
ALCA:	Área de Libre Comercio de las Américas
APEC:	Cooperación Económica del Asia-Pacífico (21 países en total, incluido Chile)
Asia Emergente:	China, India, Indonesia, Malasia, Filipinas y Tailandia (23 países en total)
Asia Industrializ.	Corea del Sur, Hong Kong, Singapur y Taiwán
BCE:	Banco Central Europeo
BM (WB):	Banco Mundial
BML:	Bolsa de Metales de Londres
CCS:	Cámara de Comercio de Santiago
CEPAL:	Comisión Económica para América Latina y el Caribe
CIUI:	Código Industrial Internacional Uniforme
CNCI:	Compendio de Normas de Cambios Internacionales
COCHILCO:	Comisión Chilena del Cobre
CODELCO:	Corporación Nacional del Cobre
CDS:	Central Statistical Organization
DIRECON:	Dirección General de Relaciones Económicas Internacionales (Ministerio RREE)
DL600:	Decreto Ley N° 600 (promoción a la inversión extranjera en Chile)
Dólares CIF:	Valor importaciones en dólares incluyendo costos de bienes, seguros y fletes
Dólares FOB:	Valor exportaciones en dólares al momento del embarque (despachado)
EFTA:	Asociación Europea de Libre Comercio, Islandia, Liechtenstein, Noruega y Suiza
FMI (IMF):	Fondo Monetario Internacional
IED:	Inversión Extranjera Directa
IMACEC:	Indicador Mensual de Actividad Económica
INE:	Instituto Nacional de Estadísticas (Chile)
IPC:	Índice de Precios al Consumidor
IPM:	Índice de Precios de las Importaciones
IPOM:	Informe de Política Monetaria del Banco Central de Chile
IPP:	Índice de Precios al Productor
IPX:	Índice de Precio de las Exportaciones
IQX:	Índice Cantidad de las Exportaciones
MERCOSUR:	Mercado Común del Sur (Argentina, Brasil, Uruguay, Paraguay y Venezuela)
MMUS\$:	Millones de Dólares de Estados Unidos
NAFTA:	Tratado de Libre Comercio de América del Norte
OECD:	Organización para el Desarrollo y Cooperación Económica
OMC:	Organización Mundial de Comercio
P4:	Acuerdo de Asociación Estratégica Trans-Pacífico (4 Países); Brunei, Nueva Zelanda, Singapur y Chile
PIB:	Producto Interno Bruto
ProChile:	Agencia para la Promoción de las Exportaciones Chilenas
Resto de Asia:	Corea, Filipinas, Hong Kong, Indonesia, Malasia, Singapur, Tailandia, Taiwán.
TCR:	Tipo de Cambio Real
TCRB:	Tipo de Cambio Real Bilateral
TLC:	Tratado de Libre Comercio
TMCF:	Toneladas Métricas de Cobre Fino
UE:	Unión Europea
UE 15:	Unión Europea, 15 países originales
UE 25:	UE 15 más 10 nuevos países a partir de 01/05/2004
UE 27:	UE 25 más 2 nuevos países a partir de 01/01/2007; Bulgaria y Rumania
USITC:	Comisión de Comercio Internacional de Estados Unidos

ANEXOS ESTADÍSTICOS

ÍNDICE DE ANEXOS

Comercio Exterior	A1
Exportaciones Chilenas según Acuerdos	A3
Importaciones Chilenas según Acuerdos	A5
Intercambio Comercial de Chile según Acuerdos	A7
Balanza Comercial de Chile según Acuerdos	A8
Exportaciones Chilenas sin Cobre según Acuerdos	A9
Importaciones Chilenas sin Petróleo ni Gas Natural según Acuerdos	A11
Intercambio Comercial de Chile sin Cobre, Petróleo ni GN según Acuerdos	A13
Balanza Comercial de Chile sin Cobre, Petróleo ni GN según Acuerdos	A14
Cuadros Canadá	A15
Cuadros Centro América	A17
Cuadros Bolivia	A19
Cuadros Perú	A21
Cuadros Comunidad Andina	A23
Cuadros Argentina	A25
Cuadros Brasil	A27
Cuadros Mercosur	A29
Cuadros México	A31
Cuadros Aladi	A33
Cuadros Estados Unidos	A35
Cuadros Japón	A37
Cuadros Corea del Sur	A39
Cuadros R. P. China	A41
Cuadros Noreste Asiático	A43
Cuadros Apec	A45
Cuadros India	A47
Cuadros Unión Europea 27	A49
Cuadros Efta	A51
Cuadros Mundo	A53
Cuadros Importaciones Chilenas según CIU	A55
Cuadros Exportaciones de Chile a Principales Mercados según CIU	A57

- Notas : (1) Las diferencias que se observan entre las cifras del Cuadro I con los valores correspondientes a los demás cuadros de este Informe se debe a que representan importaciones y exportaciones efectivas. Están basadas en las estadísticas del Servicio Nacional de Aduanas, a las cuales se les han hecho los ajustes pertinentes de cobertura y valoración para llegar a las cifras que se emplean en Balanza de Pagos.
- : (2) A partir de 1998, el comercio con Hong Kong empezó, parcialmente, a contabilizarse como parte del comercio con China. Por ello, los valores de los intercambios con estas economías no son directamente comparables con los años precedentes. En consecuencia, para comparar estos intercambios es necesario considerar la suma del comercio de Chile con Hong Kong y China.
- Fuente : Banco Central de Chile, sobre la base de los Informes de Aduana.
- Elaboración : Dirección General de Relaciones Económicas Internacionales, Departamento de Estudios e Informaciones (Agosto 2008).
-

ANEXO Nº 1
COMERCIO EXTERIOR
1999 - 2008

(Cifras en millones de dólares FOB, de cada año)

	Mensual										Variación 2008/2007		Variación 2007/2006		Acumulado										Variación 2008/2007		Variación 2007/2006	
	1999	2000	2001	2002	2003	2004	2005	2006	2007	2008	Monto	%	Monto	%	1999	2000	2001	2002	2003	2004	2005	2006	2007	2008	Monto	%	Monto	%
I. Exportaciones																												
Enero	1.368,0	1.639,4	1.809,0	1.688,9	1.913,8	2.202,4	3.012,4	3.985,3	5.901,6	6.543,8	642,3	11%	1.916,3	48,1%	1.368,0	1.639,4	1.809,0	1.688,9	1.913,8	2.202,4	3.012,4	3.985,3	5.901,6	6.543,8	642,3	10,9%	1.916,3	48,1%
Febrero	1.317,7	1.546,7	1.466,1	1.397,6	1.597,3	2.241,7	2.621,8	3.784,9	4.847,7	5.689,6	841,9	17%	1.062,8	28,1%	2.685,7	3.186,1	3.275,1	3.086,5	3.511,1	4.444,1	5.634,2	7.770,2	10.749,3	12.233,5	1.484,2	13,8%	2.979,1	38,3%
Marzo	1.665,0	1.925,6	1.766,1	1.535,1	1.832,0	3.064,4	3.788,5	5.996,4	5.869,3	6.998,2	1.128,8	19%	(127,1)	-2,1%	4.350,7	5.111,7	5.041,2	4.621,6	5.343,1	7.508,4	9.422,7	13.766,6	16.618,6	19.231,7	2.613,0	15,7%	2.852,1	20,7%
Abril	1.509,0	1.392,7	1.775,8	1.725,4	1.869,8	2.732,2	3.516,7	4.583,8	5.974,6	6.833,0	858,4	14%	1.390,8	30,3%	5.859,7	6.504,4	6.817,0	6.347,0	7.212,9	10.240,7	12.939,4	18.350,3	22.593,2	26.064,7	3.471,4	15,4%	4.242,9	23,7%
Mayo	1.385,5	1.877,6	1.633,3	1.519,5	1.797,3	2.831,4	3.155,9	5.752,6	6.926,8	5.964,0	(962,8)	-14%	1.174,2	20,4%	7.245,2	8.382,0	8.450,3	7.866,5	9.010,1	13.072,1	16.095,3	24.102,9	29.520,0	32.028,7	2.508,6	8,5%	5.417,1	22,5%
Junio	1.367,1	1.382,0	1.446,9	1.618,2	1.648,9	2.335,4	3.483,3	4.957,2	5.392,1	6.278,0	885,9	0,2	434,8	8,8%	8.612,3	9.764,0	9.897,2	9.484,7	10.659,1	15.407,5	19.578,6	29.060,2	34.912,1	38.306,7	3.394,6	0,1	5.851,9	20,1%
Julio	1.337,5	1.692,8	1.372,3	1.368,8	1.806,6	2.759,8	3.294,8	5.540,0	6.140,0		600,0	10,8%	9.949,8	11.456,8	11.269,5	10.853,5	12.465,7	18.167,3	22.873,4	34.600,2	41.052,1					6.451,9	18,6%	
Agosto	1.286,7	1.716,9	1.560,5	1.360,3	1.711,5	2.864,2	3.520,7	4.978,9	5.132,5		153,7	3,1%	11.236,5	13.173,7	12.830,0	12.213,8	14.177,2	21.031,5	26.394,1	39.579,0	46.184,6					6.605,6	16,7%	
Septiembre	1.438,6	1.319,5	1.144,9	1.324,9	1.642,1	2.490,1	3.345,2	4.984,8	4.999,2		14,4	0,3%	12.675,1	14.493,2	13.974,9	13.538,7	15.819,2	23.521,6	29.739,3	44.563,8	51.183,9					6.620,0	14,9%	
Octubre	1.424,4	1.717,3	1.594,4	1.597,5	1.936,9	2.878,7	3.585,3	4.727,2	6.283,2		1.556,0	32,9%	14.099,5	16.210,5	15.569,3	15.136,2	17.756,1	26.400,2	33.324,6	49.291,0	57.467,1					8.176,1	16,6%	
Noviembre	1.447,7	1.465,3	1.289,2	1.478,2	1.860,4	2.703,7	3.900,1	4.734,6	5.383,7		649,1	13,7%	15.547,2	17.675,8	16.858,5	16.614,4	19.616,5	29.103,9	37.224,7	54.025,6	62.850,8					8.825,2	16,3%	
Diciembre	1.615,2	1.534,5	1.413,5	1.565,5	2.047,6	3.416,3	4.042,3	4.459,9	4.793,0		333,1	7,5%	17.162,4	19.210,3	18.272,0	18.179,9	21.664,2	32.520,3	41.266,9	58.485,5	67.643,8					9.158,3	15,7%	
II. Importaciones																												
Enero	1.280,7	1.316,9	1.549,1	1.440,3	1.615,0	1.678,4	2.175,2	2.974,4	2.984,6	4.234,9	1.250,2	42%	10,2	0,3%	1.280,7	1.316,9	1.549,1	1.440,3	1.615,0	1.678,4	2.175,2	2.974,4	2.984,6	4.234,9	1.250,2	41,9%	10,2	0,3%
Febrero	1.069,8	1.243,7	1.312,0	1.000,9	1.290,7	1.442,6	2.009,9	2.463,8	2.896,9	4.350,1	1.453,1	50%	433,2	17,6%	2.350,5	2.560,6	2.861,1	2.441,2	2.905,8	3.121,0	4.185,1	5.438,2	5.881,6	8.585,0	2.703,4	46,0%	443,4	8,2%
Marzo	1.192,0	1.513,5	1.525,7	1.239,7	1.308,0	1.860,0	2.556,4	2.949,5	3.517,0	4.415,1	898,1	26%	567,5	19,2%	3.542,5	4.074,1	4.386,8	3.680,9	4.213,8	4.981,0	6.741,5	8.387,7	9.398,6	13.000,0	3.601,5	38,3%	1.010,9	12,1%
Abril	1.086,5	1.388,0	1.314,8	1.291,7	1.580,8	1.748,5	2.395,7	2.443,4	3.254,5	5.125,4	1.870,9	57%	811,0	33,2%	4.629,0	5.462,1	5.701,6	4.972,6	5.794,6	6.729,5	9.137,2	10.831,1	12.653,1	18.125,4	5.472,4	43,2%	1.821,9	16,8%
Mayo	1.229,3	1.596,7	1.420,2	1.383,0	1.515,4	1.844,9	2.569,1	3.317,9	3.734,4	4.970,8	1.236,4	33%	416,6	12,6%	5.858,3	7.058,8	7.121,8	6.355,6	7.310,0	8.574,4	11.706,4	14.149,0	16.387,5	23.096,2	6.708,7	40,9%	2.238,5	15,8%
Junio	1.251,3	1.363,2	1.432,6	1.381,1	1.378,2	1.721,3	2.420,6	3.032,3	3.508,6	4.934,9	1.426,3	0,4	476,3	15,7%	7.109,6	8.422,0	8.554,4	7.736,7	8.688,2	10.295,7	14.126,9	17.181,2	19.896,1	28.031,1	8.135,0	0,4	2.714,9	15,8%
Julio	1.164,9	1.512,5	1.466,1	1.195,2	1.563,2	2.026,6	2.662,7	2.913,4	3.744,1		830,7	28,5%	8.274,5	9.934,5	10.020,5	8.931,9	10.251,4	12.322,4	16.789,6	20.094,6	23.640,2					3.545,6	17,6%	
Agosto	1.333,2	1.522,9	1.337,3	1.621,3	1.528,6	2.002,4	2.659,6	3.345,5	4.121,2		775,7	23,2%	9.607,7	11.457,4	11.357,8	10.553,2	11.779,9	14.324,8	19.449,2	23.440,1	27.761,5					4.321,3	18,4%	
Septiembre	1.324,8	1.412,1	1.393,4	1.355,5	1.464,1	2.110,5	2.776,0	3.122,1	3.625,0		502,9	16,1%	10.932,5	12.869,5	12.751,2	11.908,7	13.244,0	16.433,3	22.225,2	26.562,3	31.386,5					4.824,2	18,2%	
Octubre	1.331,0	1.567,5	1.449,4	1.234,7	1.660,0	2.251,3	2.952,6	3.176,2	4.382,3		1.206,1	38,0%	12.263,5	14.437,0	14.200,6	13.143,4	14.904,0	18.686,6	25.177,8	29.738,5	35.768,7					6.030,3	20,3%	
Noviembre	1.272,1	1.474,1	1.175,7	1.356,5	1.510,7	2.048,8	2.747,7	3.163,4	4.266,1		1.102,6	34,9%	13.535,6	15.911,1	15.376,3	14.499,9	16.414,7	20.735,5	27.925,4	32.901,9	40.034,8					7.132,9	21,7%	
Diciembre	1.199,5	1.180,3	1.052,0	1.294,3	1.526,5	2.199,7	2.566,9	2.996,7	3.956,0		959,3	32,0%	14.735,1	17.091,4	16.428,3	15.794,2	17.941,2	22.935,2	30.492,3	35.898,6	43.990,8					8.092,3	22,5%	
III. Balanza Comercial																												
Enero	87,3	322,5	259,9	248,6	298,8	524,0	837,2	1.010,9	2.916,9	2.309,0	(608,0)	-21%	1.906,1	188,6%	87,3	322,5	259,9	248,6	298,8	524,0	837,2	1.010,9	2.916,9	2.309,0	(608,0)	-20,8%	1.906,1	188,6%
Febrero	247,9	303,0	154,1	396,7	306,5	799,1	611,9	1.321,1	1.950,8	1.339,6	(611,2)	-31%	629,7	47,7%	335,2	625,5	414,0	645,3	605,3	1.323,1	1.449,1	2.332,0	4.867,7	3.648,5	(1.219,2)	-25,0%	2.535,7	108,7%
Marzo	473,0	412,1	240,4	295,4	524,0	1.204,3	1.232,1	3.046,9	2.352,3	2.583,1	230,8	10%	(694,6)	-22,8%	808,2	1.037,6	654,4	940,7	1.129,3	2.527,4	2.681,2	5.378,9	7.220,0	6.231,6	(988,4)	-13,7%	1.841,1	34,2%
Abril	422,5	4,7	461,0	433,7	288,9	983,7	1.121,0	2.140,3	2.720,1	1.707,6	(1.012,5)	-37%	579,8	27,1%	1.230,7	1.042,3	1.115,4	1.374,4	1.418,3	3.511,1	3.802,2	7.519,2	9.940,7	7.939,2	(2.000,9)	-20,1%	2.420,9	32,2%
Mayo	156,2	280,9	213,1	136,5	281,8	986,6	586,7	2.434,8	3.192,3	993,2	(2.199,1)	-69%	757,6	31,1%	1.386,9	1.323,2	1.328,5	1.510,9	1.700,1	4.497,7	4.388,9	9.954,0	13.132,5	8.932,4	(4.200,1)	-32,0%	3.178,5	31,9%
Junio	115,8	18,8	14,3	237,1	270,8	614,1	1.062,8	1.925,0	1.883,5	1.343,1	(540,4)	(0,3)	(41,5)	-2,2%	1.502,7	1.342,0	1.342,8	1.748,0	1.970,9	5.111,8	5.451,7	11.879,0	15.016,0	10.275,5	(4.740,5)	(0,3)	3.137,0	26,4%
Julio	172,6	180,3	(93,8)	173,6	243,4	733,1	632,2	2.626,6	2.395,9		(230,7)	-8,8%	1.675,3	1.522,3	1.249,0	1.921,6	2.214,3	5.844,9	6.083,8	14.505,6	17.411,9					2.906,3	20,0%	
Agosto	(46,5)	194,0	223,2	(261,0)	182,9	861,8	861,1	1.633,3	1.011,3		(622,1)	-38,1%	1.628,8	1.716,3	1.472,2	1.660,6	2.397,2	6.706,7	6.944,9	16.138,9	18.423,2					2.284,3	14,2%	
Septiembre	113,8	(92,6)	(248,5)	(30,6)	178,0	379,5	569,2	1.862,7	1.374,2		(488,5)	-26,2%	1.742,6	1.623,7	1.223,7	1.630,0	2.575,2	7.086,2	7.514,1	18.001,6	19.797,4					1.795,8	10,0%	
Octubre	93,4	149,8	145,0	362,8	277,0	627,4	632,7	1.551,0	1.901,0		350,0	22,6%	1.836,0	1.773,5	1.368,7	1.992,8	2.852,2	7.713,6	8.146,8	19.552,6	21.698,4					2.145,8	11,0%	
Noviembre	175,6	(8,8)	113,5	121,7	349,6	654,9	1.152,4	1.571,1	1.117,6		(453,5)	-28,9%	2.011,6	1.764,7	1.482,2	2.114,5	3.201,8	8.368,5	9.299,2	21.123,7	22.816,0					1.692,3	8,0%	
Diciembre	415,7	354,2	361,5	271,2	521,2	1.216,6	1.475,3	1.463,3	837,0		(626,3)	-42,8%	2.427,3	2.118,9	1.843,7	2.385,7	3.722,9	9.585,1	10.774,6	22.587,0	23.653,0					1.066,0	4,7%	

ANEXO N° 1.a
COMERCIO EXTERIOR DE CHILE SIN COBRE NI PETRÓLEO
1999 - 2008

(Cifras en millones de dólares FOB, de cada año)

	Mensual										Variación 2008/2007		Variación 2007/2006		Acumulado										Variación 2008/2007		Variación 2007/2006			
	1999	2000	2001	2002	2003	2004	2005	2006	2007	2008	Monto	%	Monto	%	1999	2000	2001	2002	2003	2004	2005	2006	2007	2008	Monto	%	Monto	%		
I. Exportaciones																														
Enero	934,3	1.061,7	1.136,6	1.105,2	1.211,1	1.349,8	1.762,7	2.032,3	2.714,7	2.952,4	237,7	8,8%	682,4	33,6%	934,3	1.061,7	1.136,6	1.105,2	1.211,1	1.349,8	1.762,7	2.032,3	2.714,7	2.952,4	237,7	8,8%	682,4	33,6%		
Febrero	917,4	1.019,6	901,5	897,6	1.038,1	1.338,6	1.590,4	1.770,9	2.286,7	2.624,2	337,5	14,8%	515,8	29,1%	1.851,7	2.081,3	2.038,1	2.002,8	2.249,2	2.688,4	3.353,1	3.803,2	5.001,4	5.576,6	575,2	11,5%	1.198,2	31,5%		
Marzo	1.242,6	1.214,6	1.235,4	1.023,3	1.321,5	1.660,0	2.091,8	2.398,5	2.788,9	2.760,2	(28,7)	-1,0%	390,4	16,3%	3.094,3	3.295,9	3.273,5	3.026,1	3.570,7	4.348,4	5.444,9	6.201,7	7.790,2	8.336,7	546,5	7,0%	1.588,6	25,6%		
Abril	978,2	955,2	1.182,2	1.175,9	1.275,4	1.520,0	2.130,7	2.099,9	2.605,6	3.113,2	507,6	19,5%	505,8	24,1%	4.072,5	4.251,1	4.455,7	4.202,0	4.846,1	5.868,4	7.575,6	8.301,5	10.395,9	11.449,9	1.054,1	10,1%	2.094,3	25,2%		
Mayo	879,5	1.154,6	1.056,4	1.001,1	1.223,2	1.455,8	1.881,7	2.377,9	2.646,0	3.099,3	453,3	17,1%	268,2	11,3%	4.952,0	5.405,7	5.512,1	5.203,1	6.069,3	7.324,2	9.457,3	10.679,4	13.041,9	14.549,2	1.507,3	11,6%	2.362,5	22,1%		
Junio	835,8	836,3	939,8	962,7	1.018,4	1.322,7	1.806,8	2.066,5	2.393,7	2.730,1	336,4	14,1%	327,2	15,8%	5.787,8	6.242,0	6.451,9	6.165,8	7.087,7	8.646,9	11.264,1	12.745,9	15.435,6	17.279,3	1.843,7	11,9%	2.689,7	21,1%		
Julio	883,9	1.014,7	877,3	897,3	1.167,5	1.510,7	1.839,8	2.285,1	2.598,0	312,9	13,7%	6.671,7	7,256,7	7.329,2	7.063,1	8.255,3	10.157,6	13.103,9	15.031,0	18.033,6										
Agosto	808,9	1.025,4	931,9	897,4	1.036,3	1.435,9	1.821,8	2.183,5	2.541,1	357,6	16,4%	7.480,6	8,282,1	8.261,1	7.960,5	9.291,6	11.593,4	14.925,7	17.214,5	20.574,7										
Septiembre	844,4	767,4	711,0	926,0	1.035,4	1.465,0	1.653,4	2.045,8	2.087,7	41,9	2,0%	8.325,0	9,049,5	8.972,1	8.886,5	10.327,0	13.058,5	16.579,1	19.260,3	22.662,4										
Octubre	879,8	1.015,9	1.022,9	988,2	1.148,1	1.356,9	1.887,5	2.080,5	2.513,5	433,1	20,8%	9.204,8	10,065,4	9.995,0	9.874,7	11.475,0	14.415,4	18.466,6	21.340,8	25.176,0										
Noviembre	899,6	919,8	804,4	910,6	1.096,5	1.636,3	1.892,0	2.196,2	2.507,0	310,9	14,2%	10.104,4	10,985,2	10.799,4	10.785,3	12.571,6	16.051,7	20.358,6	23.536,9	27.683,0										
Diciembre	1.031,6	940,4	935,9	1.071,4	1.277,1	1.745,8	1.943,1	2.269,5	2.401,8	132,3	5,8%	11.136,0	11,925,6	11.735,3	11.856,7	13.848,7	17.797,5	22.301,7	25.806,5	30.084,8										
II. Importaciones																														
Enero	1.245,2	1.172,7	1.351,8	1.299,0	1.375,9	1.418,8	1.942,3	2.484,9	2.617,4	3.732,8	1.115,4	42,6%	132,5	5,3%	1.245,2	1.172,7	1.351,8	1.299,0	1.375,9	1.418,8	1.942,3	2.484,9	2.617,4	3.732,8	1.115,4	42,6%	132,5	5,3%		
Febrero	1.002,7	1.122,3	1.159,1	952,0	1.106,0	1.276,7	1.813,9	2.098,7	2.564,0	3.676,3	1.112,3	43,4%	465,3	22,2%	2.247,9	2.295,0	2.510,9	2.251,0	2.481,9	2.695,5	3.756,2	4.583,6	5.181,4	7.409,1	2.227,7	43,0%	597,8	13,0%		
Marzo	1.123,6	1.339,2	1.385,6	1.112,4	1.167,6	1.603,0	2.159,9	2.575,6	3.123,2	3.822,9	699,8	22,4%	547,6	21,3%	3.371,5	3.634,2	3.896,5	3.363,4	3.649,5	4.298,5	5.916,1	7.159,2	8.304,6	11.232,1	2.927,5	35,3%	1.145,4	16,0%		
Abril	980,9	1.235,0	1.146,4	1.161,2	1.333,1	1.524,1	2.136,2	2.121,9	2.858,0	4.522,5	1.664,5	58,2%	736,1	34,7%	4.352,4	4.869,2	5.042,9	4.524,6	4.982,6	5.822,6	8.052,4	9.281,1	11.162,6	15.754,6	4.591,9	41,1%	1.881,6	20,3%		
Mayo	1.102,6	1.377,7	1.256,7	1.236,3	1.360,8	1.677,9	2.265,6	2.792,1	3.242,2	4.265,8	1.023,6	31,6%	450,2	16,1%	5.455,0	6.246,9	6.299,6	5.760,9	6.343,4	7.500,5	10.318,0	12.073,1	14.404,8	20.020,4	5.615,5	39,0%	2.331,7	19,3%		
Junio	1.163,8	1.238,9	1.285,5	1.223,3	1.250,0	1.552,6	2.158,3	2.620,9	3.116,5	4.257,4	1.140,9	36,6%	495,6	18,9%	6.618,8	7.485,8	7.585,1	6.984,2	7.593,4	9.053,2	12.476,2	14.694,1	17.521,4	24.277,8	6.756,4	0,4	2.827,3	19,2%		
Julio	1.068,8	1.312,4	1.307,7	1.113,2	1.374,8	1.796,7	2.403,5	2.470,8	3.321,2	850,5	34,4%	7.687,6	8,798,2	8.892,8	8.097,4	8.968,2	10.849,9	14.879,7	17.164,8	20.842,6										
Agosto	1.208,5	1.318,0	1.193,9	1.433,3	1.360,8	1.744,4	2.347,5	2.936,0	3.790,4	854,4	29,1%	8.896,1	10,116,2	10.086,7	9.530,7	10.329,1	12.594,3	17.227,2	20.100,8	24.633,0										
Septiembre	1.203,4	1.265,1	1.233,8	1.200,7	1.323,0	1.869,1	2.309,5	2.636,0	3.178,7	542,6	20,6%	10.099,5	11,381,3	11.320,5	10.731,4	11.652,0	14.463,4	19.536,6	22.736,8	27.811,6										
Octubre	1.179,5	1.341,4	1.320,6	1.142,6	1.443,0	1.888,1	2.558,4	2.839,8	3.912,7	1.072,9	37,8%	11.279,0	12,722,7	12.641,1	11.874,0	13.095,0	16.351,5	22.095,0	25.576,6	31.724,3										
Noviembre	1.136,1	1.301,2	1.087,2	1.170,7	1.358,3	1.802,1	2.373,0	2.777,7	3.850,1	1.072,3	38,6%	12.415,1	14,023,9	13.728,3	13.044,7	14.453,3	18.153,6	24.468,0	28.354,3	35.574,3										
Diciembre	1.071,7	1.073,6	973,2	1.134,4	1.362,3	1.907,0	2.245,5	2.670,7	3.398,2	727,5	27,2%	13.486,8	15,097,5	14.701,5	14.179,1	15.815,7	20.060,6	26.713,5	31.025,0	38.972,5										
III. Balanza Comercial																														
Enero	(310,9)	(111,0)	(215,2)	(193,8)	(164,8)	(69,0)	(179,6)	(452,5)	97,3	(780,4)					(310,9)	(111,0)	(215,2)	(193,8)	(164,8)	(69,0)	(179,6)	(452,5)	97,3	(780,4)						
Febrero	(85,3)	(102,7)	(257,6)	(54,4)	(67,9)	61,9	(223,4)	(327,9)	(277,4)	(1.052,1)					(396,2)	(213,7)	(472,8)	(248,2)	(232,7)	(7,1)	(403,1)	(780,4)	(180,0)	(1.832,6)						
Marzo	119,0	(124,6)	(150,2)	(89,1)	153,8	57,0	(68,2)	(177,1)	(334,3)	(1.062,8)					(277,2)	(338,3)	(623,0)	(337,3)	(78,8)	49,9	(471,2)	(957,5)	(514,3)	(2.895,3)						
Abril	(2,7)	(279,8)	35,8	14,7	(57,7)	(4,2)	(5,6)	(22,0)	(252,4)	(1.409,3)					(279,9)	(618,1)	(587,2)	(322,6)	(136,5)	45,7	(476,8)	(979,5)	(766,7)	(4.304,6)						
Mayo	(223,1)	(223,1)	(200,3)	(235,2)	(137,6)	(222,1)	(383,9)	(414,2)	(596,2)	(1.166,5)					(503,0)	(841,2)	(787,5)	(557,8)	(274,1)	(176,3)	(860,7)	(1.393,7)	(1.362,9)	(5.471,1)						
Junio	(328,0)	(402,6)	(345,7)	(260,6)	(231,6)	(229,9)	(351,5)	(554,4)	(722,8)	(1.527,3)					(831,0)	(1.243,8)	(1.133,2)	(818,4)	(505,7)	(406,3)	(1.212,2)	(1.948,2)	(2.085,8)	(6.998,4)						
Julio	(184,9)	(297,7)	(430,4)	(215,9)	(207,3)	(286,0)	(563,6)	(185,7)	(723,2)					(1.015,9)	(1.541,5)	(1.563,6)	(1.034,3)	(712,9)	(692,3)	(1.775,8)	(2.133,8)	(2.809,0)								
Agosto	(399,6)	(292,6)	(262,0)	(535,9)	(324,5)	(308,5)	(525,7)	(752,5)	(1.249,3)					(1.415,5)	(1.834,1)	(1.825,6)	(1.570,2)	(1.037,5)	(1.000,8)	(2.301,4)	(2.886,3)	(4.058,3)								
Septiembre	(359,0)	(497,7)	(522,8)	(274,7)	(287,6)	(404,1)	(656,1)	(590,2)	(1.090,9)					(1.774,5)	(2.331,8)	(2.348,4)	(1.844,9)	(1.325,0)	(1.404,9)	(2.957,5)	(3.476,5)	(5.149,2)								
Octubre	(299,7)	(325,5)	(297,7)	(154,4)	(294,9)	(531,2)	(670,9)	(759,3)	(1.399,1)					(2.074,2)	(2.657,3)	(2.646,1)	(1.999,3)	(1.620,0)	(1.936,1)	(3.628,5)	(4.235,8)	(6.548,3)								
Noviembre	(236,5)	(381,4)	(282,8)	(260,1)	(261,8)	(165,8)	(480,9)	(581,6)	(1.343,0)					(2.310,7)	(3.038,7)	(2.928,9)	(2.259,4)	(1.881,7)	(2.101,9)	(4.109,4)	(4.817,4)	(7.891,3)								
Diciembre	(40,1)	(133,2)	(37,3)	(63,0)	(85,2)	(302,4)	(401,2)	(96,3)					(2.350,8)	(3.171,9)	(2.966,2)	(2.322,4)	(1.967,0)	(2.263,1)	(4.411,8)	(5.218,6)	(8.887,7)									

Observación: las Notas, Fuentes y Elaboración se encuentran en la página del Índice

POS/pos

ANEXO N° 2
EXPORTACIONES CHILENAS SEGÚN ACUERDOS
2001-2008

(Cifras en millones de dólares FOB, de cada año)

	2001	2002	2003	2004	2005	2006	2007	Enero - Junio	
								2007	2008
Acuerdos Vigentes (I)	16.283,9	15.984,9	18.543,4	28.426,8	35.489,3	52.588,5	60.823,3	29.938,1	33.069,6
<i>Canadá</i>	265,6	263,7	415,0	780,3	1.071,1	1.291,7	1.203,2	626,4	902,1
<i>Corea del Sur</i>	563,2	710,5	1.023,4	1.821,3	2.230,9	3.546,2	3.837,8	1.974,0	2.119,3
<i>Estados Unidos</i>	3.351,7	3.664,7	3.705,7	4.834,5	6.531,6	9.290,5	8.744,7	4.549,2	4.285,8
<i>México</i>	830,6	912,4	926,9	1.314,3	1.584,4	2.293,0	2.361,5	1.223,4	1.179,2
<i>R.P. China</i>	1.021,8	1.240,1	1.865,4	3.227,5	4.445,7	5.104,4	10.120,9	5.136,3	5.378,8
<i>India</i>	115,0	184,5	225,4	413,1	495,5	1.604,9	2.248,9	1.021,9	762,8
<i>Japón</i>	2.144,1	1.946,7	2.287,3	3.732,9	4.592,1	6.374,1	7.234,6	3.354,0	3.788,8
<i>Cuba</i>	36,5	41,8	38,2	47,0	42,5	47,9	64,3	21,6	29,2
<i>Centro América</i>	149,0	181,2	272,9	385,2	391,3	511,4	582,7	257,0	337,2
Costa Rica	51,9	64,6	73,5	97,3	116,0	187,9	170,8	82,3	102,9
El Salvador	16,7	20,6	30,9	56,5	85,4	98,2	93,7	44,0	41,5
Guatemala	58,0	71,0	138,7	165,8	128,9	151,7	249,1	95,8	139,0
Honduras	17,9	19,5	24,0	57,2	52,3	48,4	41,3	19,6	18,5
Nicaragua	4,5	5,4	5,8	8,4	8,6	25,2	27,8	15,3	35,2
<i>Comunidad Andina</i>	1.095,5	1.132,6	1.145,9	1.296,5	1.627,8	2.134,7	2.418,4	1.128,2	1.444,0
Bolivia	143,3	139,7	141,2	139,5	211,1	286,3	300,0	150,7	181,9
Colombia	242,7	275,3	284,6	309,9	348,3	494,0	622,0	286,5	327,9
Ecuador	230,5	252,4	293,5	323,1	341,7	422,5	461,1	233,7	256,9
Perú	479,1	465,2	426,5	524,0	726,8	931,9	1.035,3	457,4	677,3
<i>Efta</i>	214,8	133,6	114,1	190,9	100,9	169,0	233,1	94,2	163,3
Islandia	13,9	29,9	1,2	2,2	1,9	2,9	3,1	1,3	1,6
Liechtenstein	-	-	-	0,0	0,0	0,1	0,0	0,0	0,0
Noruega	42,2	27,8	26,2	28,1	36,5	28,5	49,6	25,4	32,0
Suiza	158,7	75,9	86,7	160,6	62,5	137,5	180,4	67,5	129,7
<i>Mercosur</i>	1.803,5	1.191,3	1.374,5	2.244,4	2.834,7	4.243,2	5.283,4	2.345,0	3.154,8
Argentina	556,1	232,8	324,6	448,5	626,2	768,2	877,0	357,1	501,0
Brasil	852,6	686,2	839,6	1.422,8	1.736,6	2.831,1	3.376,2	1.571,6	2.018,7
Paraguay	46,2	24,3	24,1	33,5	40,4	61,6	68,9	29,3	43,3
Uruguay	62,6	41,0	39,0	67,0	72,8	90,4	99,3	41,5	54,6
Venezuela (*)	286,1	207,0	147,3	272,7	358,8	491,9	862,1	345,4	537,2
<i>P4</i>	33,9	45,0	62,5	82,4	100,3	79,0	140,5	61,4	80,2
Brunei	-	-	0,0	-	-	-	-	-	-
Nueva Zelandia	9,5	9,2	21,1	22,9	26,4	22,3	25,6	13,9	16,9
Singapur	24,5	35,8	41,4	59,4	73,9	56,7	114,9	47,5	63,3
<i>Área del Euro</i>	3.224,2	3.273,1	4.086,5	6.685,0	8.114,7	13.947,7	14.369,9	7.313,3	8.199,5
Alemania	528,2	428,7	601,9	912,3	937,8	1.828,1	1.669,1	835,1	1.035,4
Austria	13,5	10,3	10,0	8,4	5,6	6,1	16,9	3,4	3,3
Bélgica	242,2	226,9	274,6	331,0	381,4	737,3	762,4	369,0	343,5
Chipre	0,7	0,3	0,1	0,9	1,0	2,2	3,3	2,7	2,4
Eslovenia	0,2	0,2	0,6	1,0	0,4	1,3	3,0	1,8	0,7
España	345,2	398,2	491,6	747,8	986,6	1.416,3	1.374,5	619,9	1.018,0
Finlandia	37,5	50,8	72,8	117,5	151,2	290,7	220,3	84,9	178,8
Francia	610,9	640,2	743,4	1.292,9	1.402,0	2.478,7	2.397,6	1.227,0	1.285,4
Grecia	42,5	65,1	93,6	123,9	151,2	222,5	372,5	221,6	22,7
Holanda	545,1	543,2	811,7	1.712,5	2.341,4	3.953,8	3.972,3	2.172,7	2.410,1
Irlanda	24,5	30,1	34,4	42,2	44,6	52,2	60,4	27,4	31,7
Italia	812,5	862,8	924,2	1.362,7	1.679,6	2.927,8	3.484,4	1.729,7	1.842,0
Luxemburgo	1,0	0,1	0,4	0,6	0,4	0,3	0,5	0,2	1,1
Malta	0,2	0,3	1,9	1,0	1,3	1,5	1,5	1,0	1,3
Portugal	20,0	16,0	25,2	30,2	30,1	29,0	31,0	16,8	23,1
<i>Resto UE (**)</i>	1.434,4	1.063,5	999,7	1.371,7	1.325,7	1.950,9	1.979,5	832,3	1.244,7
Bulgaria	37,3	29,9	67,1	157,8	170,1	441,7	473,5	116,7	360,1
Dinamarca	57,0	58,9	74,9	82,1	117,1	115,8	128,9	63,2	85,0
Estonia	1,9	3,6	2,3	4,1	8,1	7,6	5,9	2,8	5,5
Hungría	0,4	0,2	0,5	1,4	2,1	1,7	3,0	1,4	1,8
Inglaterra	1.232,0	808,7	714,9	898,8	658,8	697,9	722,6	381,3	384,9
Letonia	9,3	5,6	5,9	7,2	10,3	15,3	14,0	5,9	6,2
Lituania	1,9	3,2	6,6	9,3	15,2	8,9	9,6	3,6	6,6
Polonia	10,9	5,8	6,9	22,1	21,1	192,8	187,4	94,9	147,3
República Eslovaca	0,2	0,0	0,2	0,1	0,3	0,6	0,2	0,1	0,3
República Checa	0,8	1,1	2,3	4,3	4,0	4,5	8,6	3,9	4,4
Rumania	0,7	0,5	1,0	9,4	28,9	17,7	3,4	1,8	2,3
Suecia	82,1	146,2	117,1	175,1	289,6	446,5	422,5	156,6	240,2
Exportaciones Países sin Acuerdos Vigentes (II)	1.384,1	1.691,4	2.083,8	3.033,3	3.762,6	5.168,1	5.895,2	3.017,6	3.674,5
Total Exportaciones de Chile (I+II)	17.668,1	17.676,3	20.627,2	31.460,1	39.251,9	57.756,6	66.718,6	32.955,7	36.744,1

(*): En proceso de ratificación.

(**): Bulgaria y Rumania entran en la Unión Europea a contar de 2007.

ANEXO N° 2.a
ESTRUCTURA DE LAS EXPORTACIONES CHILENAS SEGÚN ACUERDOS
2001-2008

(Cifras en porcentajes)

	2001	2002	2003	2004	2005	2006	2007	Enero - Junio	
								2007	2008
Acuerdos Vigentes (I)	92,2	90,4	89,9	90,4	90,4	91,1	91,2	90,8	90,0
<i>Canadá</i>	1,5	1,5	2,0	2,5	2,7	2,2	1,8	1,9	2,5
<i>Corea del Sur</i>	3,2	4,0	5,0	5,8	5,7	6,1	5,8	6,0	5,8
<i>Estados Unidos</i>	19,0	20,7	18,0	15,4	16,6	16,1	13,1	13,8	11,7
<i>México</i>	4,7	5,2	4,5	4,2	4,0	4,0	3,5	3,7	3,2
<i>R.P. China</i>	5,8	7,0	9,0	10,3	11,3	8,8	15,2	15,6	14,6
<i>India</i>	0,7	1,0	1,1	1,3	1,3	2,8	3,4	3,1	2,1
<i>Japón</i>	12,1	11,0	11,1	11,9	11,7	11,0	10,8	10,2	10,3
<i>Cuba</i>	0,2	0,2	0,2	0,1	0,1	0,1	0,1	0,1	0,1
<i>Centro América</i>	0,8	1,0	1,3	1,2	1,0	0,9	0,9	0,8	0,9
Costa Rica	0,3	0,4	0,4	0,3	0,3	0,3	0,3	0,2	0,3
El Salvador	0,1	0,1	0,1	0,2	0,2	0,2	0,1	0,1	0,1
Guatemala	0,3	0,4	0,7	0,5	0,3	0,3	0,4	0,3	0,4
Honduras	0,1	0,1	0,1	0,2	0,1	0,1	0,1	0,1	0,1
Nicaragua	0,0	0,0	0,0	0,0	0,0	0,0	0,0	0,0	0,1
<i>Comunidad Andina</i>	6,2	6,4	5,6	4,1	4,1	3,7	3,6	3,4	3,9
Bolivia	0,8	0,8	0,7	0,4	0,5	0,5	0,4	0,5	0,5
Colombia	1,4	1,6	1,4	1,0	0,9	0,9	0,9	0,9	0,9
Ecuador	1,3	1,4	1,4	1,0	0,9	0,7	0,7	0,7	0,7
Perú	2,7	2,6	2,1	1,7	1,9	1,6	1,6	1,4	1,8
<i>Efta</i>	1,2	0,8	0,6	0,6	0,3	0,3	0,3	0,3	0,4
Islandia	0,1	0,2	0,0	0,0	0,0	0,0	0,0	0,0	0,0
Liechtenstein	-	-	-	0,0	0,0	0,0	0,0	0,0	0,0
Noruega	0,2	0,2	0,1	0,1	0,1	0,0	0,1	0,1	0,1
Suiza	0,9	0,4	0,4	0,5	0,2	0,2	0,3	0,2	0,4
<i>Mercosur</i>	10,2	6,7	6,7	7,1	7,2	7,3	7,9	7,1	8,6
Argentina	3,1	1,3	1,6	1,4	1,6	1,3	1,3	1,1	1,4
Brasil	4,8	3,9	4,1	4,5	4,4	4,9	5,1	4,8	5,5
Paraguay	0,3	0,1	0,1	0,1	0,1	0,1	0,1	0,1	0,1
Uruguay	0,4	0,2	0,2	0,2	0,2	0,2	0,1	0,1	0,1
Venezuela (*)	1,6	1,2	0,7	0,9	0,9	0,9	1,3	1,0	1,5
<i>P4</i>	0,2	0,3	0,3	0,3	0,3	0,1	0,2	0,2	0,2
Brunei	-	-	-	-	-	-	-	-	-
Nueva Zelandia	0,1	0,1	0,1	0,1	0,1	0,0	0,0	0,0	0,0
Singapur	0,1	0,2	0,2	0,2	0,2	0,1	0,2	0,1	0,2
<i>Área del Euro</i>	18,2	18,5	19,8	21,2	20,7	24,1	21,5	22,2	22,3
Alemania	3,0	2,4	2,9	2,9	2,4	3,2	2,5	2,5	2,8
Austria	0,1	0,1	0,0	0,0	0,0	0,0	0,0	0,0	0,0
Bélgica	1,4	1,3	1,3	1,1	1,0	1,3	1,1	1,1	0,9
Chipre	0,0	0,0	0,0	0,0	0,0	0,0	0,0	0,0	0,0
Eslovenia	0,0	0,0	0,0	0,0	0,0	0,0	0,0	0,0	0,0
España	2,0	2,3	2,4	2,4	2,5	2,5	2,1	1,9	2,8
Finlandia	0,2	0,3	0,4	0,4	0,4	0,5	0,3	0,3	0,5
Francia	3,5	3,6	3,6	4,1	3,6	4,3	3,6	3,7	3,5
Grecia	0,2	0,4	0,5	0,4	0,4	0,4	0,6	0,7	0,1
Holanda	3,1	3,1	3,9	5,4	6,0	6,8	6,0	6,6	6,6
Irlanda	0,1	0,2	0,2	0,1	0,1	0,1	0,1	0,1	0,1
Italia	4,6	4,9	4,5	4,3	4,3	5,1	5,2	5,2	5,0
Luxemburgo	0,0	0,0	0,0	0,0	0,0	0,0	0,0	0,0	0,0
Malta	0,0	0,0	0,0	0,0	0,0	0,0	0,0	0,0	0,0
Portugal	0,1	0,1	0,1	0,1	0,1	0,1	0,0	0,1	0,1
<i>Resto UE (**)</i>	8,1	6,0	4,8	4,4	3,4	3,4	3,0	2,5	3,4
Bulgaria	0,2	0,2	0,3	0,5	0,4	0,8	0,7	0,4	1,0
Dinamarca	0,3	0,3	0,4	0,3	0,3	0,2	0,2	0,2	0,2
Estonia	0,0	0,0	0,0	0,0	0,0	0,0	0,0	0,0	0,0
Hungría	0,0	0,0	0,0	0,0	0,0	0,0	0,0	0,0	0,0
Inglaterra	7,0	4,6	3,5	2,9	1,7	1,2	1,1	1,2	1,0
Letonia	0,1	0,0	0,0	0,0	0,0	0,0	0,0	0,0	0,0
Lituania	0,0	0,0	0,0	0,0	0,0	0,0	0,0	0,0	0,0
Polonia	0,1	0,0	0,0	0,1	0,1	0,3	0,3	0,3	0,4
República Eslovaca	0,0	0,0	0,0	0,0	0,0	0,0	0,0	0,0	0,0
República Checa	0,0	0,0	0,0	0,0	0,0	0,0	0,0	0,0	0,0
Rumania	0,0	0,0	0,0	0,0	0,1	0,0	0,0	0,0	0,0
Suecia	0,5	0,8	0,6	0,6	0,7	0,8	0,6	0,5	0,7
Exportaciones Países sin Acuerdos Vigentes (***) (II)	7,8	9,6	10,1	9,6	9,6	8,9	8,8	9,2	10,0
Total Exportaciones de Chile (I+II)	100,0	100,0	100,0	100,0	100,0	100,0	100,0	100,0	100,0

(*): En proceso de ratificación.

(**): Bulgaria y Rumania entran en la Unión Europea a contar de 2007.

Fuente: Departamento de Estudios e Informaciones, DIRECON (Agosto 2008) en base a cifras del Banco Central de Chile

POS/pos

ANEXO Nº 3
IMPORTACIONES CHILENAS SEGÚN ACUERDOS
2001-2008

(Cifras en millones de dólares CIF, de cada año)

	2001	2002	2003	2004	2005	2006	2007	Enero - Junio	
								2007	2008
Acuerdos Vigentes (I)	14.905,3	14.371,4	16.250,9	20.131,6	26.750,7	30.819,3	38.747,6	17.226,0	25.174,8
<i>Canadá</i>	427,3	321,5	333,1	348,5	406,4	482,9	979,1	464,5	528,8
<i>Corea del Sur</i>	540,0	438,8	540,8	699,7	1.077,3	1.641,9	3.114,5	1.223,1	1.727,5
<i>Estados Unidos</i>	2.888,6	2.568,6	2.576,5	3.402,2	4.722,6	5.592,1	7.290,8	3.171,2	5.825,0
<i>México</i>	532,8	475,4	480,6	620,6	764,2	1.003,2	1.349,5	636,5	881,1
<i>R.P. China</i>	1.013,7	1.102,4	1.290,2	1.847,6	2.542,7	3.491,4	4.886,0	2.082,2	2.923,5
<i>India</i>	75,2	82,1	70,5	100,8	134,8	164,5	207,8	83,1	190,4
<i>Japón</i>	560,6	546,3	636,8	803,2	1.021,1	1.150,0	1.613,9	646,6	1.255,2
<i>Cuba</i>	0,8	1,1	1,0	0,8	1,7	1,5	2,9	1,4	2,0
<i>Centro América</i>	10,6	14,2	20,7	25,7	26,5	17,8	70,8	35,4	88,2
Costa Rica	2,9	4,1	9,5	9,1	9,3	8,5	18,6	6,5	8,2
El Salvador	2,6	0,4	0,9	3,0	2,3	0,7	3,0	1,9	7,3
Guatemala	4,4	9,5	9,9	12,4	13,7	6,5	44,6	25,4	69,8
Honduras	0,6	0,2	0,4	1,2	1,0	1,2	0,6	0,3	0,8
Nicaragua	0,0	0,0	0,0	0,1	0,2	1,0	4,0	1,4	2,1
<i>Comunidad Andina</i>	623,4	578,0	744,1	1.182,1	1.763,3	2.457,3	3.384,1	1.420,4	2.836,2
Bolivia	25,0	22,6	41,5	53,3	37,9	58,6	57,0	23,9	39,0
Colombia	189,3	206,9	203,5	295,1	345,9	364,4	882,8	352,8	903,3
Ecuador	123,5	92,6	77,9	138,5	271,0	607,0	757,9	305,1	944,6
Perú	285,6	255,9	421,1	695,2	1.108,5	1.427,2	1.686,5	738,6	949,4
<i>Efta</i>	164,6	126,7	135,3	171,6	203,0	202,4	283,6	121,6	159,1
Islandia	3,6	2,8	2,5	2,8	3,0	3,3	5,0	1,9	1,7
Liechtenstein	0,2	0,2	0,5	0,3	0,4	0,2	0,2	0,0	0,1
Noruega	51,2	24,3	29,9	63,3	61,2	61,9	108,7	38,5	64,5
Suiza	109,6	99,4	102,4	105,2	138,3	137,0	169,8	81,1	92,8
<i>Mercosur</i>	4.890,3	4.984,8	6.055,2	7.278,0	8.946,3	9.313,2	9.401,0	4.487,0	5.189,7
Argentina	3.063,9	3.064,3	3.776,8	4.152,1	4.811,3	4.508,9	4.346,9	2.142,4	2.421,8
Brasil	1.495,3	1.619,4	2.028,4	2.781,7	3.780,7	4.243,5	4.501,0	2.117,7	2.404,2
Paraguay	90,3	78,7	40,7	97,0	117,6	181,9	220,5	90,8	173,9
Uruguay	55,8	64,2	85,1	74,3	100,8	176,9	119,6	62,2	89,2
Venezuela (*)	185,0	158,2	124,2	172,9	135,9	202,1	213,0	74,0	100,6
<i>P4</i>	52,9	41,5	37,9	53,2	71,7	71,4	158,2	35,6	135,2
Brunei	0,0	0,0	0,0	-	-	-	-	-	-
Nueva Zelandia	27,9	17,9	18,5	25,3	40,9	43,4	44,3	23,2	29,2
Singapur	25,0	23,6	19,4	27,9	30,8	28,0	113,9	12,4	105,9
<i>Área del Euro</i>	2.623,9	2.622,2	2.803,4	2.982,0	4.128,9	4.337,6	4.965,8	2.321,6	2.812,7
Alemania	692,2	738,8	716,9	832,3	1.198,2	1.259,1	1.573,8	723,9	869,2
Austria	40,6	38,9	53,5	67,4	102,4	120,5	142,4	68,8	91,4
Bélgica	109,8	126,4	111,1	104,0	178,3	166,1	217,6	95,5	127,9
Chipre	0,1	0,0	0,1	0,2	0,2	0,1	0,1	0,0	0,0
Eslovenia	3,0	3,6	3,4	3,9	4,9	4,3	5,0	3,0	2,5
España	466,1	417,3	452,9	516,1	622,5	710,0	846,5	404,2	469,1
Finlandia	84,3	106,8	252,7	197,0	514,4	263,2	250,5	122,7	138,5
Francia	575,3	623,3	595,8	510,3	682,4	706,5	792,8	356,9	489,5
Grecia	5,1	10,4	2,9	4,6	7,6	28,9	9,2	4,3	11,3
Holanda	107,6	101,7	114,5	186,2	170,7	301,0	254,9	124,3	109,8
Irlanda	43,1	39,2	44,6	43,8	47,2	61,6	52,0	27,7	33,9
Italia	436,5	356,1	387,6	445,6	524,8	630,3	737,2	352,6	404,9
Luxemburgo	6,6	13,1	13,3	13,6	14,5	11,9	7,9	3,7	3,6
Malta	0,2	0,1	0,1	0,3	0,9	0,6	1,4	1,1	0,2
Portugal	53,6	46,4	54,1	56,8	59,8	73,5	74,4	32,8	61,0
<i>Resto UE (**)</i>	500,6	467,8	525,0	615,4	940,1	892,2	1.039,5	495,9	620,2
Bulgaria	0,3	5,7	0,8	1,0	3,8	2,1	19,5	2,3	1,0
Dinamarca	66,3	66,9	77,3	68,0	107,8	117,9	156,8	83,7	79,6
Estonia	3,0	0,0	11,0	1,8	6,4	8,3	1,7	1,5	0,5
Hungría	8,5	5,5	12,0	11,4	11,5	12,9	17,8	7,5	8,0
Inglaterra	194,9	185,6	181,2	219,7	266,7	301,0	368,0	154,3	224,6
Letonia	10,9	15,6	0,4	4,2	11,6	2,3	1,1	0,8	0,4
Lituania	0,3	0,3	0,4	0,2	0,7	1,6	3,1	0,7	0,9
Polonia	10,3	13,3	24,3	22,0	36,7	43,1	36,3	18,3	31,3
República Eslovaca	1,3	1,3	2,6	4,0	4,5	7,8	13,5	7,7	6,7
República Checa	7,0	9,4	7,3	13,1	20,3	28,2	24,2	13,0	13,5
Rumania	15,7	11,8	5,4	5,4	18,6	13,2	5,7	1,8	9,6
Suecia	182,3	152,4	202,1	264,7	451,4	353,8	391,9	204,1	243,9
Importaciones Países sin Acuerdos Vigentes (II)	1.328,7	1.381,7	1.412,7	2.322,6	3.189,4	4.092,8	4.201,4	2.138,6	2.685,6
Total Importaciones de Chile (I+II)	16.233,9	15.753,2	17.663,6	22.454,2	29.940,1	34.912,0	42.949,0	19.364,6	27.860,4

(*): En proceso de ratificación.

(**): Bulgaria y Rumania entran en la Unión Europea a contar de 2007.

Fuente: Departamento de Estudios e Informaciones, DIRECON (Agosto 2008) en base a cifras del Banco Central de Chile

POS/pos

ANEXO N° 3.a
ESTRUCTURA DE LAS IMPORTACIONES CHILENAS SEGÚN ACUERDOS
2001-2008

(Cifras en porcentajes)

	2001	2002	2003	2004	2005	2006	2007	Enero - Junio	
								2007	2008
Acuerdos Vigentes (I)	91,8	91,2	92,0	89,7	89,3	88,3	90,2	89,0	90,4
<i>Canadá</i>	2,6	2,0	1,9	1,6	1,4	1,4	2,3	2,4	1,9
<i>Corea del Sur</i>	3,3	2,8	3,1	3,1	3,6	4,7	7,3	6,3	6,2
<i>Estados Unidos</i>	17,8	16,3	14,6	15,2	15,8	16,0	17,0	16,4	20,9
<i>México</i>	3,3	3,0	2,7	2,8	2,6	2,9	3,1	3,3	3,2
<i>R.P. China</i>	6,2	7,0	7,3	8,2	8,5	10,0	11,4	10,8	10,5
<i>India</i>	0,5	0,5	0,4	0,4	0,5	0,5	0,5	0,4	0,7
<i>Japón</i>	3,5	3,5	3,6	3,6	3,4	3,3	3,8	3,3	4,5
<i>Cuba</i>	0,0	0,0	0,0	0,0	0,0	0,0	0,0	0,0	0,0
<i>Centro América</i>	0,1	0,1	0,1	0,1	0,1	0,1	0,2	0,2	0,3
Costa Rica	0,0	0,0	0,1	0,0	0,0	0,0	0,0	0,0	0,0
El Salvador	0,0	0,0	0,0	0,0	0,0	0,0	0,0	0,0	0,0
Guatemala	0,0	0,1	0,1	0,1	0,0	0,0	0,1	0,1	0,3
Honduras	0,0	0,0	0,0	0,0	0,0	0,0	0,0	0,0	0,0
Nicaragua	0,0	0,0	0,0	0,0	0,0	0,0	0,0	0,0	0,0
<i>Comunidad Andina</i>	3,8	3,7	4,2	5,3	5,9	7,0	7,9	7,3	10,2
Bolivia	0,2	0,1	0,2	0,2	0,1	0,2	0,1	0,1	0,1
Colombia	1,2	1,3	1,2	1,3	1,2	1,0	2,1	1,8	3,2
Ecuador	0,8	0,6	0,4	0,6	0,9	1,7	1,8	1,6	3,4
Perú	1,8	1,6	2,4	3,1	3,7	4,1	3,9	3,8	3,4
<i>Efta</i>	1,0	0,8	0,8	0,8	0,7	0,6	0,7	0,6	0,6
Islandia	0,0	0,0	0,0	0,0	0,0	0,0	0,0	0,0	0,0
Liechtenstein	0,0	0,0	0,0	0,0	0,0	0,0	0,0	0,0	0,0
Noruega	0,3	0,2	0,2	0,3	0,2	0,2	0,3	0,2	0,2
Suiza	0,7	0,6	0,6	0,5	0,5	0,4	0,4	0,4	0,3
<i>Mercosur</i>	30,1	31,6	34,3	32,4	29,9	26,7	21,9	23,2	18,6
Argentina	18,9	19,5	21,4	18,5	16,1	12,9	10,1	11,1	8,7
Brasil	9,2	10,3	11,5	12,4	12,6	12,2	10,5	10,9	8,6
Paraguay	0,6	0,5	0,2	0,4	0,4	0,5	0,5	0,5	0,6
Uruguay	0,3	0,4	0,5	0,3	0,3	0,5	0,3	0,3	0,3
Venezuela (*)	1,1	1,0	0,7	0,8	0,5	0,6	0,5	0,4	0,4
<i>P4</i>	0,3	0,3	0,2	0,2	0,2	0,2	0,4	0,2	0,5
Brunei	-	-	0,0	-	-	-	-	-	-
Nueva Zelandia	0,2	0,1	0,1	0,1	0,1	0,1	0,1	0,1	0,1
Singapur	0,2	0,1	0,1	0,1	0,1	0,1	0,3	0,1	0,4
<i>Área del Euro</i>	16,2	16,6	15,9	13,3	13,8	12,4	11,6	12,0	10,1
Alemania	4,3	4,7	4,1	3,7	4,0	3,6	3,7	3,7	3,1
Austria	0,2	0,2	0,3	0,3	0,3	0,3	0,3	0,4	0,3
Bélgica	0,7	0,8	0,6	0,5	0,6	0,5	0,5	0,5	0,5
Chipre	0,0	0,0	0,0	0,0	0,0	0,0	0,0	0,0	0,0
Eslovenia	0,0	0,0	0,0	0,0	0,0	0,0	0,0	0,0	0,0
España	2,9	2,6	2,6	2,3	2,1	2,0	2,0	2,1	1,7
Finlandia	0,5	0,7	1,4	0,9	1,7	0,8	0,6	0,6	0,5
Francia	3,5	4,0	3,4	2,3	2,3	2,0	1,8	1,8	1,8
Grecia	0,0	0,1	0,0	0,0	0,0	0,1	0,0	0,0	0,0
Holanda	0,7	0,6	0,6	0,8	0,6	0,9	0,6	0,6	0,4
Irlanda	0,3	0,2	0,3	0,2	0,2	0,2	0,1	0,1	0,1
Italia	2,7	2,3	2,2	2,0	1,8	1,8	1,7	1,8	1,5
Luxemburgo	0,0	0,1	0,1	0,1	0,0	0,0	0,0	0,0	0,0
Malta	0,0	0,0	0,0	0,0	0,0	0,0	0,0	0,0	0,0
Portugal	0,3	0,3	0,3	0,3	0,2	0,2	0,2	0,2	0,2
<i>Resto UE (**)</i>	3,1	3,0	3,0	2,7	3,1	2,6	2,4	2,6	2,2
Bulgaria	0,0	0,0	0,0	0,0	0,0	0,0	0,0	0,0	0,0
Dinamarca	0,4	0,4	0,4	0,3	0,4	0,3	0,4	0,4	0,3
Estonia	0,0	0,0	0,1	0,0	0,0	0,0	0,0	0,0	0,0
Hungria	0,1	0,0	0,1	0,1	0,0	0,0	0,0	0,0	0,0
Inglaterra	1,2	1,2	1,0	1,0	0,9	0,9	0,9	0,8	0,8
Letonia	0,1	0,1	0,0	0,0	0,0	0,0	0,0	0,0	0,0
Lituania	0,0	0,0	0,0	0,0	0,0	0,0	0,0	0,0	0,0
Polonia	0,1	0,1	0,1	0,1	0,1	0,1	0,1	0,1	0,1
República Eslovaca	0,0	0,0	0,0	0,0	0,0	0,0	0,0	0,0	0,0
República Checa	0,0	0,1	0,0	0,1	0,1	0,1	0,1	0,1	0,0
Rumania	0,1	0,1	0,0	0,0	0,1	0,0	0,0	0,0	0,0
Suecia	1,1	1,0	1,1	1,2	1,5	1,0	0,9	1,1	0,9
Importaciones Países sin Acuerdos Vigentes (II)	8,2	8,8	8,0	10,3	10,7	11,7	9,8	11,0	9,6
Total Importaciones de Chile (I+II)	100,0	100,0	100,0	100,0	100,0	100,0	100,0	100,0	100,0

(*): En proceso de ratificación.

(**): Bulgaria y Rumania entran en la Unión Europea a contar de 2007.

ANEXO Nº 4
INTERCAMBIO COMERCIAL DE CHILE SEGÚN ACUERDOS
2001-2008

(Cifras en millones de dólares, de cada año)

	2001	2002	2003	2004	2005	2006	2007	Enero - Junio	
								2007	2008
Acuerdos Vigentes (I)	31.189,2	30.356,3	34.794,4	48.558,4	62.240,0	83.407,8	99.570,9	47.164,1	58.244,4
<i>Canadá</i>	692,9	585,2	748,1	1.128,8	1.477,5	1.774,6	2.182,3	1.090,8	1.430,9
<i>Corea del Sur</i>	1.103,3	1.149,4	1.564,3	2.521,0	3.308,2	5.188,1	6.952,3	3.197,1	3.846,8
<i>Estados Unidos</i>	6.240,2	6.233,3	6.282,2	8.236,6	11.254,2	14.882,5	16.035,5	7.720,4	10.110,9
<i>México</i>	1.363,4	1.387,8	1.407,5	1.935,0	2.348,7	3.296,2	3.711,0	1.859,8	2.060,3
<i>R.P. China</i>	2.035,4	2.342,5	3.155,6	5.075,1	6.988,4	8.595,7	15.006,9	7.218,5	8.302,3
<i>India</i>	190,3	266,6	295,9	513,9	630,3	1.769,4	2.456,7	1.105,0	953,3
<i>Japón</i>	2.704,7	2.493,0	2.924,1	4.536,1	5.613,2	7.524,0	8.848,5	4.000,6	5.044,0
<i>Cuba</i>	37,3	42,9	39,2	47,8	44,2	49,4	67,2	23,0	31,2
<i>Centro América</i>	159,6	195,4	293,6	410,9	417,8	529,2	653,5	292,4	425,4
Costa Rica	54,8	68,7	83,0	106,3	125,4	196,3	189,4	88,8	111,1
El Salvador	19,3	21,0	31,8	59,5	87,7	98,9	96,7	45,9	48,8
Guatemala	62,4	80,5	148,7	178,2	142,6	158,3	293,7	121,2	208,8
Honduras	18,6	19,7	24,4	58,4	53,3	49,5	41,9	19,8	19,3
Nicaragua	4,5	5,4	5,8	8,5	8,8	26,2	31,8	16,7	37,3
<i>Comunidad Andina</i>	1.719,0	1.710,6	1.889,9	2.478,6	3.391,1	4.592,0	5.802,5	2.548,6	4.280,2
Bolivia	168,3	162,3	182,7	192,9	248,9	345,0	357,0	174,6	220,9
Colombia	432,0	482,2	488,2	605,0	694,2	858,4	1.504,8	639,3	1.231,2
Ecuador	354,0	345,0	371,5	461,6	612,7	1.029,6	1.219,0	538,8	1.201,5
Perú	764,7	721,1	847,6	1.219,2	1.835,3	2.359,1	2.721,7	1.195,9	1.626,6
<i>Efta</i>	379,4	260,3	249,4	362,5	303,9	371,4	516,7	215,7	322,4
Islandia	17,5	32,7	3,7	5,0	5,0	6,3	8,0	3,2	3,2
Liechtenstein	0,2	0,2	0,5	0,3	0,4	0,3	0,2	0,0	0,1
Noruega	93,4	52,1	56,1	91,4	97,8	90,4	158,3	63,9	96,5
Suiza	268,3	175,4	189,0	265,8	200,8	274,5	350,2	148,6	222,5
<i>Mercosur</i>	6.693,8	6.176,1	7.429,7	9.522,4	11.781,0	13.556,4	14.684,4	6.832,0	8.344,5
Argentina	3.620,0	3.297,0	4.101,4	4.600,5	5.437,4	5.277,1	5.223,9	2.499,5	2.922,9
Brasil	2.347,9	2.305,6	2.868,0	4.204,5	5.517,3	7.074,5	7.877,2	3.689,3	4.422,9
Paraguay	136,5	103,0	64,8	130,6	158,0	243,6	289,4	120,2	217,2
Uruguay	118,4	105,3	124,1	141,3	173,6	267,2	218,9	103,6	143,8
Venezuela (*)	471,1	365,2	271,4	445,5	494,7	694,1	1.075,0	419,4	637,8
<i>P4</i>	86,9	86,5	100,4	135,6	172,1	150,4	298,8	97,0	215,4
Brunei	-	-	-	-	-	-	-	-	-
Nueva Zelandia	37,4	27,1	39,6	48,3	67,4	65,7	69,9	37,1	46,1
Singapur	49,5	59,5	60,8	87,4	104,7	84,7	228,8	59,9	169,3
<i>Área del Euro</i>	5.848,0	5.895,3	6.889,8	9.667,0	12.243,6	18.285,2	19.335,7	9.634,9	11.012,1
Alemania	1.220,4	1.167,5	1.318,8	1.744,6	2.136,1	3.087,2	3.242,9	1.559,0	1.904,6
Austria	54,0	49,2	63,4	75,8	108,0	126,6	159,4	72,2	94,6
Bélgica	352,0	353,3	385,7	435,0	559,7	903,4	980,1	464,6	471,4
Chipre	0,8	0,3	0,2	1,0	1,2	2,3	3,4	2,8	2,4
Eslovenia	3,2	3,8	4,0	4,9	5,3	5,6	8,0	4,8	3,2
España	811,3	815,5	944,4	1.263,9	1.609,1	2.126,3	2.221,1	1.024,1	1.487,1
Finlandia	121,8	157,6	325,5	314,6	665,7	553,9	470,8	207,6	317,3
Francia	1.186,2	1.263,6	1.339,2	1.803,2	2.084,4	3.185,2	3.190,4	1.583,9	1.774,9
Grecia	47,6	75,6	96,5	128,5	158,8	251,3	381,8	225,8	34,0
Holanda	652,7	644,9	926,2	1.898,7	2.512,1	4.254,8	4.227,2	2.297,0	2.519,9
Irlanda	67,6	69,2	79,0	86,1	91,8	113,7	112,4	55,1	65,5
Italia	1.249,0	1.219,0	1.311,8	1.808,4	2.204,4	3.558,1	4.221,6	2.082,3	2.246,9
Luxemburgo	7,6	13,2	13,7	14,2	15,0	12,1	8,4	3,9	4,7
Malta	0,4	0,4	2,0	1,2	2,2	2,1	2,9	2,1	1,4
Portugal	73,6	62,4	79,3	87,0	89,9	102,4	105,4	49,6	84,1
<i>Resto UE (**)</i>	1.935,0	1.531,4	1.524,8	1.987,1	2.265,7	2.843,0	3.019,0	1.328,2	1.864,9
Bulgaria	37,6	35,5	67,9	158,8	173,9	443,8	493,1	119,1	361,2
Dinamarca	123,2	125,8	152,2	150,0	224,9	233,7	285,6	146,9	164,7
Estonia	4,9	3,6	13,3	5,9	14,5	15,9	7,6	4,4	6,0
Hungría	8,9	5,7	12,5	12,7	13,6	14,6	20,8	8,9	9,8
Inglaterra	1.426,9	994,3	896,2	1.118,5	925,4	998,8	1.090,6	535,7	609,5
Letonia	20,1	21,2	6,3	11,3	22,0	17,5	15,1	6,7	6,6
Lituania	2,2	3,5	7,0	9,5	15,9	10,5	12,6	4,3	7,5
Polonia	21,2	19,1	31,1	44,1	57,9	235,8	223,7	113,2	178,6
República Eslovaca	1,4	1,3	2,9	4,1	4,8	8,4	13,7	7,9	7,0
República Checa	7,7	10,5	9,6	17,4	24,3	32,7	32,8	16,9	17,9
Rumania	16,3	12,3	6,5	14,8	47,6	30,9	9,0	3,6	12,0
Suecia	264,4	298,6	319,2	439,8	741,0	800,3	814,4	360,7	484,1
Intercambio Comercial Países sin Acuerdos Vigentes (II)	2.712,8	3.073,2	3.496,5	5.355,9	6.952,1	9.260,9	10.096,6	5.156,2	6.360,1
Total Intercambio Comercial de Chile (I+II)	33.902,0	33.429,5	38.290,8	53.914,3	69.192,0	92.668,6	109.667,6	52.320,3	64.604,5

(*): En proceso de ratificación.

(**): Bulgaria y Rumania entran en la Unión Europea a contar de 2007.

Fuente: Departamento de Estudios e Informaciones, DIRECON (Agosto 2008) en base a cifras del Banco Central de Chile

POS/pos

ANEXO Nº 5
BALANZA COMERCIAL DE CHILE SEGÚN ACUERDOS
2001-2008

(Cifras en millones de dólares, de cada año)

	2001	2002	2003	2004	2005	2006	2007	Enero - Junio	
	2007	2008							
Acuerdos Vigentes (I)	1.378,7	1.613,5	2.292,5	8.295,2	8.738,6	21.769,2	22.075,7	12.712,1	7.894,9
<i>Canadá</i>	-161,7	-57,8	81,9	431,9	664,7	808,8	224,1	161,9	373,3
<i>Corea del Sur</i>	23,2	271,7	482,6	1.121,6	1.153,6	1.904,3	723,3	750,8	391,8
<i>Estados Unidos</i>	463,1	1.096,2	1.129,2	1.432,3	1.809,0	3.698,4	1.453,9	1.378,0	-1.539,2
<i>México</i>	297,9	437,1	446,3	693,7	820,2	1.289,8	1.012,0	586,9	298,1
<i>R.P. China</i>	8,1	137,7	575,2	1.379,8	1.902,9	1.613,0	5.234,9	3.054,1	2.455,4
<i>India</i>	39,8	102,4	154,8	312,3	360,7	1.440,4	2.041,1	938,8	572,4
<i>Japón</i>	1.583,5	1.400,4	1.650,5	2.929,7	3.571,1	5.224,1	5.620,7	2.707,4	2.533,6
<i>Cuba</i>	35,7	40,7	37,2	46,2	40,8	46,4	61,4	20,2	27,2
Centro América	138,4	166,9	252,3	359,5	364,8	493,6	511,9	221,6	249,0
Costa Rica	48,9	60,5	64,0	88,2	106,7	179,4	152,2	75,8	94,7
El Salvador	14,1	20,2	30,1	53,5	83,2	97,6	90,7	42,2	34,3
Guatemala	53,6	61,6	128,8	153,4	115,1	145,2	204,6	70,4	69,2
Honduras	17,3	19,4	23,6	56,1	51,4	47,2	40,7	19,3	17,7
Nicaragua	4,5	5,3	5,8	8,3	8,5	24,2	23,8	13,9	33,1
Comunidad Andina	472,1	554,6	401,8	114,4	-135,5	-322,5	-965,8	-292,2	-1.392,2
Bolivia	118,2	117,1	99,6	86,2	173,2	227,7	243,0	126,7	142,9
Colombia	53,4	68,4	81,1	14,9	2,4	129,6	-260,8	-66,3	-575,4
Ecuador	107,1	159,8	215,6	184,5	70,6	-184,5	-296,7	-71,4	-687,7
Perú	193,4	209,3	5,5	-171,2	-381,7	-495,3	-651,2	-281,2	-272,1
Efta	50,3	6,8	-21,2	19,2	-102,1	-33,5	-50,4	-27,4	4,2
Islandia	10,3	27,1	-1,3	-0,6	-1,1	-0,4	-1,9	-0,6	-0,1
Liechtenstein	-0,2	-0,2	-0,5	-0,3	-0,3	-0,1	-0,1	0,0	-0,1
Noruega	-9,0	3,4	-3,7	-35,2	-24,7	-33,4	-59,1	-13,1	-32,4
Suiza	49,1	-23,5	-15,7	55,3	-75,9	0,5	10,7	-13,6	36,8
Mercosur	-3.086,9	-3.793,5	-4.680,6	-5.033,7	-6.111,6	-5.070,1	-4.117,7	-2.142,1	-2.035,0
Argentina	-2.507,8	-2.831,5	-3.452,2	-3.703,6	-4.185,1	-3.740,7	-3.469,9	-1.785,2	-1.920,8
Brasil	-642,8	-933,2	-1.188,9	-1.359,0	-2.044,1	-1.412,4	-1.124,8	-546,0	-385,5
Paraguay	-44,1	-54,4	-16,6	-63,5	-77,2	-120,3	-151,6	-61,5	-130,6
Uruguay	6,8	-23,2	-46,1	-7,4	-28,1	-86,5	-20,4	-20,7	-34,6
Venezuela (*)	101,0	48,8	23,1	99,8	222,8	289,8	649,1	271,4	436,6
P4	-19,0	3,6	24,7	29,1	28,6	7,6	-17,7	25,8	-55,0
Brunei	-	-	-	-	-	-	-	-	-
Nueva Zelanda	-18,5	-8,7	2,6	-2,4	-14,5	-21,0	-18,7	-9,2	-12,4
Singapur	-0,5	12,2	22,1	31,5	43,1	28,7	1,0	35,1	-42,6
Área del Euro	600,3	651,0	1.283,1	3.702,9	3.985,8	9.610,1	9.404,1	4.991,7	5.386,8
Alemania	-164,0	-310,2	-115,0	80,1	-260,4	569,0	95,3	111,3	166,3
Austria	-27,1	-28,7	-43,5	-59,0	-96,7	-114,4	-125,5	-65,4	-88,1
Bélgica	132,5	100,6	163,5	226,9	203,1	571,2	544,8	273,5	215,6
Chipre	0,6	0,2	0,1	0,7	0,8	2,1	3,2	2,7	2,4
Eslovenia	-2,8	-3,4	-2,7	-2,9	-4,5	-3,0	-2,0	-1,2	-1,7
España	-120,9	-19,1	38,7	231,7	364,1	706,3	528,0	215,8	548,9
Finlandia	-46,8	-56,0	-179,8	-79,5	-363,2	27,5	-30,2	-37,8	40,3
Francia	35,6	16,9	147,6	782,6	719,6	1.772,2	1.604,8	870,0	795,9
Grecia	37,4	54,7	90,7	119,3	143,5	193,6	363,3	217,3	11,5
Holanda	437,5	441,5	697,2	1.526,4	2.170,7	3.652,8	3.717,4	2.048,4	2.300,4
Irlanda	-18,6	-9,1	-10,2	-1,6	-2,6	-9,4	8,4	-0,3	-2,2
Italia	376,0	506,7	536,7	917,1	1.154,8	2.297,5	2.747,1	1.377,0	1.437,1
Luxemburgo	-5,6	-13,0	-12,8	-13,0	-14,1	-11,6	-7,3	-3,6	-2,5
Malta	0,0	0,2	1,8	0,7	0,3	0,9	0,1	-0,1	1,1
Portugal	-33,6	-30,4	-28,9	-26,5	-29,7	-44,5	-43,3	-15,9	-38,0
Resto UE (**)	933,8	595,7	474,7	756,2	385,6	1.058,7	940,0	336,3	624,5
Bulgaria	37,1	24,2	66,3	156,7	166,2	439,5	454,0	114,4	359,1
Dinamarca	-9,3	-8,1	-2,5	14,1	9,4	-2,2	-27,9	-20,5	5,4
Estonia	-1,1	3,5	-8,7	2,3	1,7	-0,7	4,2	1,3	5,0
Hungría	-8,1	-5,2	-11,4	-10,0	-9,4	-11,3	-14,8	-6,1	-6,2
Inglaterra	1.037,1	623,1	533,7	679,2	392,1	396,9	354,6	227,0	160,2
Letonia	-1,6	-10,0	5,4	3,0	-1,3	13,0	12,9	5,1	5,9
Lituania	1,7	2,9	6,2	9,1	14,5	7,4	6,5	2,8	5,7
Polonia	0,5	-7,6	-17,4	0,2	-15,6	149,7	151,2	76,6	116,0
República Eslovaca	-1,1	-1,2	-2,4	-3,9	-4,2	-7,2	-13,3	-7,6	-6,4
República Checa	-6,2	-8,3	-5,0	-8,8	-16,3	-23,6	-15,5	-9,2	-9,1
Rumania	-15,0	-11,3	-4,4	4,0	10,3	4,4	-2,3	-0,1	-7,3
Suecia	-100,2	-6,2	-85,1	-89,5	-161,7	92,7	30,6	-47,5	-3,7
Balanza Comercial Países sin Acuerdos Vigentes (II)	55,5	309,7	671,1	710,7	573,2	1.075,3	1.693,8	879,0	988,9
Total Balanza Comercial de Chile (I+II)	1.434,1	1.923,2	2.963,5	9.006,0	9.311,7	22.844,5	23.769,5	13.591,1	8.883,8

(*): En proceso de ratificación.

(**): Bulgaria y Rumania entran en la Unión Europea a contar de 2007.

Fuente: Departamento de Estudios e Informaciones, DIRECON (Agosto 2008) en base a cifras del Banco Central de Chile

POS/pos

ANEXO N° 6
EXPORTACIONES CHILENAS SIN COBRE SEGÚN ACUERDOS
2001-2008

(Cifras en millones de dólares FOB, de cada año)

	2001	2002	2003	2004	2005	2006	2007	Enero - Junio	
								2007	2008
Acuerdos Vigentes (I)	10.099,2	10.342,7	11.789,8	15.453,6	19.633,7	22.431,1	26.234,3	13.161,6	14.741,9
<i>Canadá</i>	114,0	144,6	178,4	199,9	420,2	520,6	562,4	261,1	392,7
<i>Corea del Sur</i>	175,0	176,2	304,3	456,0	796,8	928,1	987,1	586,4	596,9
<i>Estados Unidos</i>	2.658,6	2.936,8	3.310,2	4.045,8	4.793,6	5.273,1	5.582,0	3.080,5	2.874,8
<i>México</i>	556,3	722,2	739,1	1.033,7	1.238,8	1.453,7	1.682,1	882,0	810,6
<i>R.P. China</i>	415,0	483,5	550,0	696,7	1.048,9	1.031,7	1.807,9	924,6	1.001,0
<i>India</i>	9,8	19,4	29,6	29,8	45,8	51,6	109,7	39,2	52,1
<i>Japón</i>	1.259,1	1.227,7	1.316,8	1.901,8	2.518,8	2.465,3	2.716,6	1.413,3	1.491,0
<i>Cuba</i>	36,5	41,8	38,2	47,0	42,5	47,9	64,3	21,6	29,2
<i>Centro América</i>	149,0	181,2	272,9	385,2	391,3	511,4	582,7	257,0	337,2
Costa Rica	51,9	64,6	73,5	97,3	116,0	187,9	170,8	82,3	102,9
El Salvador	16,7	20,6	30,9	56,5	85,4	98,2	93,7	44,0	41,5
Guatemala	58,0	71,0	138,7	165,8	128,9	151,7	249,1	95,8	139,0
Honduras	17,9	19,5	24,0	57,2	52,3	48,4	41,3	19,6	18,5
Nicaragua	4,5	5,4	5,8	8,4	8,6	25,2	27,8	15,3	35,2
<i>Comunidad Andina</i>	1.037,2	1.096,1	1.141,9	1.271,7	1.573,3	2.039,1	2.319,4	1.075,3	1.427,1
Bolivia	143,3	139,7	141,2	139,5	211,1	286,3	297,7	150,7	181,9
Colombia	236,7	273,4	284,2	304,6	335,9	426,4	549,4	256,1	318,1
Ecuador	230,5	252,4	293,5	323,1	341,7	419,1	461,1	233,7	256,9
Perú	426,8	430,6	422,9	504,5	684,7	907,2	1.011,2	434,8	670,2
<i>Efta</i>	84,8	85,9	54,0	60,8	100,9	140,8	233,1	94,2	163,3
Islandia	13,9	29,9	1,2	2,2	1,9	2,9	3,1	1,3	1,6
Liechtenstein	-	-	-	0,0	0,0	0,1	0,0	0,0	0,0
Noruega	42,2	27,8	26,2	28,1	36,5	28,5	49,6	25,4	32,0
Suiza	28,7	28,3	26,6	30,5	62,5	109,3	180,4	67,5	129,7
<i>Mercosur</i>	1.357,5	919,8	987,7	1.409,0	1.937,0	2.385,8	3.066,1	1.271,0	1.767,8
Argentina	505,9	225,3	302,3	400,0	561,6	674,2	770,5	298,0	430,5
Brasil	456,9	422,3	475,0	637,0	908,2	1.071,5	1.297,1	569,4	722,0
Paraguay	46,0	24,3	24,1	33,5	40,4	61,6	68,9	29,3	43,3
Uruguay	62,6	41,0	39,0	67,0	72,8	90,4	99,3	41,4	54,6
Venezuela (*)	286,1	207,0	147,3	271,6	354,1	488,1	830,4	332,8	517,4
<i>P4</i>	31,7	34,3	51,6	75,1	53,6	58,8	64,5	27,6	35,4
Brunei	-	-	0,0	-	-	-	-	-	-
Nueva Zelandia	9,4	9,2	21,1	22,9	26,4	22,3	25,6	13,9	16,9
Singapur	22,3	25,1	30,5	52,2	27,1	36,5	38,9	13,7	18,5
<i>Área del Euro</i>	1.577,9	1.585,8	2.044,1	2.943,7	3.812,5	4.431,8	5.219,1	2.651,0	3.061,6
Alemania	196,9	190,3	274,2	325,9	419,4	613,7	725,2	343,8	419,1
Austria	13,5	10,0	10,0	8,4	5,6	6,1	16,9	3,4	3,3
Bélgica	192,1	173,1	221,8	269,8	334,1	379,3	417,0	205,2	267,3
Chipre	0,7	0,3	0,1	0,9	1,0	2,2	3,3	2,7	2,4
Eslovenia	0,2	0,2	0,6	1,0	0,4	1,3	3,0	1,8	0,7
España	271,1	303,3	347,0	418,6	556,5	605,8	774,4	332,0	503,8
Finlandia	13,1	20,2	23,3	40,7	67,6	65,9	71,6	33,1	46,5
Francia	183,5	198,0	248,0	304,0	324,8	338,8	365,8	184,4	208,5
Grecia	3,6	6,5	10,8	12,5	10,8	11,3	19,4	8,9	22,7
Holanda	459,7	403,8	569,4	1.163,7	1.611,2	1.887,7	2.142,4	1.202,2	1.162,7
Irlanda	24,5	30,1	34,4	42,2	44,6	52,2	60,4	27,4	31,7
Italia	197,9	233,8	276,8	324,2	404,6	436,8	586,6	287,9	367,7
Luxemburgo	1,0	0,1	0,4	0,6	0,4	0,3	0,5	0,2	1,1
Malta	0,2	0,3	1,9	1,0	1,3	1,5	1,5	1,0	1,3
Portugal	20,0	16,0	25,2	30,2	30,1	29,0	31,0	16,8	23,1
<i>Resto UE (**)</i>	636,9	687,1	771,0	897,4	859,7	1.091,6	1.237,4	576,9	701,2
Bulgaria	0,5	0,5	0,6	1,3	1,5	29,9	56,2	1,2	28,9
Dinamarca	57,0	57,7	74,9	82,1	117,1	115,8	128,9	63,2	85,0
Estonia	1,9	3,6	2,3	4,1	8,1	7,6	5,9	2,8	5,5
Hungría	0,4	0,2	0,5	1,4	2,1	1,7	3,0	1,4	1,8
Inglaterra	519,9	549,1	609,9	676,1	499,9	585,3	720,9	379,7	384,9
Letonia	9,3	5,6	5,9	7,2	10,3	15,3	14,0	5,9	6,2
Lituania	1,9	3,2	6,6	9,3	15,2	8,9	9,6	3,6	6,6
Polonia	6,6	5,8	6,9	14,2	21,1	100,9	36,3	14,3	18,0
República Eslovaca	0,2	0,0	0,2	0,1	0,3	0,6	0,2	0,1	0,3
República Checa	0,8	1,1	2,3	4,3	4,0	4,5	8,6	3,9	4,4
Rumania	0,7	0,5	1,0	1,0	1,1	6,3	3,4	1,8	2,3
Suecia	37,7	59,9	59,9	96,5	178,9	215,0	250,5	99,1	157,2
Exportaciones Países sin Acuerdos Vigentes (II)	948,4	1.058,7	1.364,6	1.649,6	2.023,3	2.640,8	3.191,1	1.643,3	2.035,9
Total Exportaciones de Chile (I+II)	11.047,7	11.401,3	13.154,5	17.103,2	21.656,9	25.071,9	29.425,4	14.804,9	16.777,8

(*): En proceso de ratificación.

(**): Bulgaria y Rumania entran en la Unión Europea a contar de 2007.

Fuente: Departamento de Estudios e Informaciones, DIRECON (Agosto 2008) en base a cifras del Banco Central de Chile

POS/pos

ANEXO N° 6.a
ESTRUCTURA DE LAS EXPORTACIONES CHILENAS SIN COBRE SEGÚN ACUERDOS
2001-2008

(Cifras en porcentajes)

	2001	2002	2003	2004	2005	2006	2007	Enero - Junio	
								2007	2008
Acuerdos Vigentes (I)	91,4	90,7	89,6	90,4	90,7	89,5	89,2	88,9	87,9
<i>Canadá</i>	<i>1,0</i>	<i>1,3</i>	<i>1,4</i>	<i>1,2</i>	<i>1,9</i>	<i>2,1</i>	<i>1,9</i>	<i>1,8</i>	<i>2,3</i>
<i>Corea del Sur</i>	<i>1,6</i>	<i>1,5</i>	<i>2,3</i>	<i>2,7</i>	<i>3,7</i>	<i>3,7</i>	<i>3,4</i>	<i>4,0</i>	<i>3,6</i>
<i>Estados Unidos</i>	<i>24,1</i>	<i>25,8</i>	<i>25,2</i>	<i>23,7</i>	<i>22,1</i>	<i>21,0</i>	<i>19,0</i>	<i>20,8</i>	<i>17,1</i>
<i>México</i>	<i>5,0</i>	<i>6,3</i>	<i>5,6</i>	<i>6,0</i>	<i>5,7</i>	<i>5,8</i>	<i>5,7</i>	<i>6,0</i>	<i>4,8</i>
<i>R.P. China</i>	<i>3,8</i>	<i>4,2</i>	<i>4,2</i>	<i>4,1</i>	<i>4,8</i>	<i>4,1</i>	<i>6,1</i>	<i>6,2</i>	<i>6,0</i>
<i>India</i>	<i>0,1</i>	<i>0,2</i>	<i>0,2</i>	<i>0,2</i>	<i>0,2</i>	<i>0,2</i>	<i>0,4</i>	<i>0,3</i>	<i>0,3</i>
<i>Japón</i>	<i>11,4</i>	<i>10,8</i>	<i>10,0</i>	<i>11,1</i>	<i>11,6</i>	<i>9,8</i>	<i>9,2</i>	<i>9,5</i>	<i>8,9</i>
<i>Cuba</i>	<i>0,3</i>	<i>0,4</i>	<i>0,3</i>	<i>0,3</i>	<i>0,2</i>	<i>0,2</i>	<i>0,2</i>	<i>0,1</i>	<i>0,2</i>
<i>Centro América</i>	<i>1,3</i>	<i>1,6</i>	<i>2,1</i>	<i>2,3</i>	<i>1,8</i>	<i>2,0</i>	<i>2,0</i>	<i>1,7</i>	<i>2,0</i>
Costa Rica	0,5	0,6	0,6	0,6	0,5	0,7	0,6	0,6	0,6
El Salvador	0,2	0,2	0,2	0,3	0,4	0,4	0,3	0,3	0,2
Guatemala	0,5	0,6	1,1	1,0	0,6	0,6	0,8	0,6	0,8
Honduras	0,2	0,2	0,2	0,3	0,2	0,2	0,1	0,1	0,1
Nicaragua	0,0	0,0	0,0	0,0	0,0	0,1	0,1	0,1	0,2
<i>Comunidad Andina</i>	<i>9,4</i>	<i>9,6</i>	<i>8,7</i>	<i>7,4</i>	<i>7,3</i>	<i>8,1</i>	<i>7,9</i>	<i>7,3</i>	<i>8,5</i>
Bolivia	1,3	1,2	1,1	0,8	1,0	1,1	1,0	1,0	1,1
Colombia	2,1	2,4	2,2	1,8	1,6	1,7	1,9	1,7	1,9
Ecuador	2,1	2,2	2,2	1,9	1,6	1,7	1,6	1,6	1,5
Perú	3,9	3,8	3,2	2,9	3,2	3,6	3,4	2,9	4,0
<i>Efta</i>	<i>0,8</i>	<i>0,8</i>	<i>0,4</i>	<i>0,4</i>	<i>0,5</i>	<i>0,6</i>	<i>0,8</i>	<i>0,6</i>	<i>1,0</i>
Islandia	0,1	0,3	0,0	0,0	0,0	0,0	0,0	0,0	0,0
Liechtenstein	-	-	-	0,0	0,0	0,0	0,0	0,0	0,0
Noruega	0,4	0,2	0,2	0,2	0,2	0,1	0,2	0,2	0,2
Suiza	0,3	0,2	0,2	0,2	0,3	0,4	0,6	0,5	0,8
<i>Mercosur</i>	<i>12,3</i>	<i>8,1</i>	<i>7,5</i>	<i>8,2</i>	<i>8,9</i>	<i>9,5</i>	<i>10,4</i>	<i>8,6</i>	<i>10,5</i>
Argentina	4,6	2,0	2,3	2,3	2,6	2,7	2,6	2,0	2,6
Brasil	4,1	3,7	3,6	3,7	4,2	4,3	4,4	3,8	4,3
Paraguay	0,4	0,2	0,2	0,2	0,2	0,2	0,2	0,2	0,3
Uruguay	0,6	0,4	0,3	0,4	0,3	0,4	0,3	0,3	0,3
Venezuela (*)	2,6	1,8	1,1	1,6	1,6	1,9	2,8	2,2	3,1
<i>P4</i>	<i>0,3</i>	<i>0,3</i>	<i>0,4</i>	<i>0,4</i>	<i>0,2</i>	<i>0,2</i>	<i>0,2</i>	<i>0,2</i>	<i>0,2</i>
Brunei	-	-	-	-	-	-	-	-	-
Nueva Zelanda	0,1	0,1	0,2	0,1	0,1	0,1	0,1	0,1	0,1
Singapur	0,2	0,2	0,2	0,3	0,1	0,1	0,1	0,1	0,1
<i>Área del Euro</i>	<i>14,3</i>	<i>13,9</i>	<i>15,5</i>	<i>17,2</i>	<i>17,6</i>	<i>17,7</i>	<i>17,7</i>	<i>17,9</i>	<i>18,2</i>
Alemania	1,8	1,7	2,1	1,9	1,9	2,4	2,5	2,3	2,5
Austria	0,1	0,1	0,1	0,0	0,0	0,0	0,1	0,0	0,0
Bélgica	1,7	1,5	1,7	1,6	1,5	1,5	1,4	1,4	1,6
Chipre	0,0	0,0	0,0	0,0	0,0	0,0	0,0	0,0	0,0
Eslovenia	0,0	0,0	0,0	0,0	0,0	0,0	0,0	0,0	0,0
España	2,5	2,7	2,6	2,4	2,6	2,4	2,6	2,2	3,0
Finlandia	0,1	0,2	0,2	0,2	0,3	0,3	0,2	0,2	0,3
Francia	1,7	1,7	1,9	1,8	1,5	1,4	1,2	1,2	1,2
Grecia	0,0	0,1	0,1	0,1	0,0	0,0	0,1	0,1	0,1
Holanda	4,2	3,5	4,3	6,8	7,4	7,5	7,3	8,1	6,9
Irlanda	0,2	0,3	0,3	0,2	0,2	0,2	0,2	0,2	0,2
Italia	1,8	2,1	2,1	1,9	1,9	1,7	2,0	1,9	2,2
Luxemburgo	0,0	0,0	0,0	0,0	0,0	0,0	0,0	0,0	0,0
Malta	0,0	0,0	0,0	0,0	0,0	0,0	0,0	0,0	0,0
Portugal	0,2	0,1	0,2	0,2	0,1	0,1	0,1	0,1	0,1
<i>Resto UE (**)</i>	<i>5,8</i>	<i>6,0</i>	<i>5,9</i>	<i>5,2</i>	<i>4,0</i>	<i>4,4</i>	<i>4,2</i>	<i>3,9</i>	<i>4,2</i>
Bulgaria	0,0	0,0	0,0	0,0	0,0	0,1	0,2	0,0	0,2
Dinamarca	0,5	0,5	0,6	0,5	0,5	0,5	0,4	0,4	0,5
Estonia	0,0	0,0	0,0	0,0	0,0	0,0	0,0	0,0	0,0
Hungria	0,0	0,0	0,0	0,0	0,0	0,0	0,0	0,0	0,0
Inglaterra	4,7	4,8	4,6	4,0	2,3	2,3	2,5	2,6	2,3
Letonia	0,1	0,0	0,0	0,0	0,0	0,1	0,0	0,0	0,0
Lituania	0,0	0,0	0,1	0,1	0,1	0,0	0,0	0,0	0,0
Polonia	0,1	0,1	0,1	0,1	0,1	0,4	0,1	0,1	0,1
República Eslovaca	0,0	0,0	0,0	0,0	0,0	0,0	0,0	0,0	0,0
República Checa	0,0	0,0	0,0	0,0	0,0	0,0	0,0	0,0	0,0
Rumania	0,0	0,0	0,0	0,0	0,0	0,0	0,0	0,0	0,0
Suecia	0,3	0,5	0,5	0,6	0,8	0,9	0,9	0,7	0,9
Exportaciones Países sin Acuerdos Vigentes (II)	8,6	9,3	10,4	9,6	9,3	10,5	10,8	11,1	12,1
Total Exportaciones de Chile (I+II)	100,0	100,0	100,0	100,0	100,0	100,0	100,0	100,0	100,0

(*): En proceso de ratificación.

(**): Bulgaria y Rumania entran en la Unión Europea a contar de 2007.

Fuente: Departamento de Estudios e Informaciones, DIRECON (Agosto 2008) en base a cifras del Banco Central de Chile

POS/pos

ANEXO N° 7
IMPORTACIONES CHILENAS SIN PETRÓLEO NI GAS NATURAL SEGÚN ACUERDOS
2001-2008

(Cifras en millones de dólares CIF, de cada año)

	2001	2002	2003	2004	2005	2006	2007	Enero - Junio	
								2007	2008
Acuerdos Vigentes (I)	13.021,4	12.655,4	13.955,3	17.679,6	23.910,1	27.258,2	35.141,6	15.539,6	22.548,5
<i>Canadá</i>	427,3	321,5	333,1	348,5	406,4	482,9	979,1	464,5	528,8
<i>Corea del Sur</i>	540,0	438,8	540,8	699,7	1.077,3	1.641,9	3.114,5	1.223,1	1.727,5
<i>Estados Unidos</i>	2.888,6	2.568,5	2.576,4	3.402,0	4.722,5	5.591,8	7.290,7	3.171,1	5.824,9
<i>México</i>	532,8	475,4	480,6	620,6	764,2	1.003,2	1.349,5	636,5	881,1
<i>R.P. China</i>	1.013,7	1.102,4	1.290,2	1.847,6	2.542,7	3.491,4	4.886,0	2.082,2	2.923,5
<i>India</i>	75,2	82,1	70,5	100,8	134,8	164,5	207,8	83,1	190,4
<i>Japón</i>	560,6	546,3	636,8	803,2	1.021,1	1.150,0	1.613,9	646,6	1.255,2
<i>Cuba</i>	0,8	1,1	1,0	0,8	1,7	1,5	2,9	1,4	2,0
<i>Centro América</i>	10,6	14,2	20,7	25,7	26,5	17,8	70,8	35,4	88,2
Costa Rica	2,9	4,1	9,5	9,1	9,3	8,5	18,6	6,5	8,2
El Salvador	2,6	0,4	0,9	3,0	2,3	0,7	3,0	1,9	7,3
Guatemala	4,4	9,5	9,9	12,4	13,7	6,5	44,6	25,4	69,8
Honduras	0,6	0,2	0,4	1,2	1,0	1,2	0,6	0,3	0,8
Nicaragua	0,0	0,0	0,0	0,1	0,2	1,0	4,0	1,4	2,1
<i>Comunidad Andina</i>	515,7	483,3	566,9	889,9	1.357,1	1.353,1	1.823,3	756,3	1.293,3
Bolivia	25,0	17,8	32,4	53,3	37,8	38,9	56,4	23,8	38,6
Colombia	189,3	206,9	203,5	295,1	284,3	301,0	505,3	221,3	411,7
Ecuador	90,6	92,6	77,9	80,7	90,7	119,8	148,2	67,6	89,4
Perú	210,8	166,0	253,0	460,8	944,3	893,4	1.113,4	443,6	753,6
<i>Efta</i>	164,6	126,7	135,3	171,6	203,0	202,4	283,6	121,6	159,1
Islandia	3,6	2,8	2,5	2,8	3,0	3,3	5,0	1,9	1,7
Liechtenstein	0,2	0,2	0,5	0,3	0,4	0,2	0,2	0,0	0,1
Noruega	51,2	24,3	29,9	63,3	61,2	61,9	108,7	38,5	64,5
Suiza	109,6	99,4	102,4	105,2	138,3	137,0	169,8	81,1	92,8
<i>Mercosur</i>	3.114,3	3.363,6	3.936,9	5.118,5	6.512,3	6.856,8	7.356,4	3.464,9	4.106,6
Argentina	1.411,9	1.588,9	1.930,6	2.413,8	2.909,3	3.281,0	3.693,7	1.742,4	2.020,0
Brasil	1.413,8	1.518,1	1.804,2	2.398,7	3.248,6	3.014,9	3.109,5	1.495,5	1.723,0
Paraguay	90,3	78,7	40,7	97,0	117,6	181,9	220,5	90,8	173,9
Uruguay	55,8	64,2	85,1	74,3	100,8	176,9	119,6	62,2	89,2
Venezuela (*)	142,5	113,7	76,4	134,6	135,9	202,1	213,0	74,0	100,6
<i>P4</i>	52,9	41,5	37,9	53,2	71,7	71,4	158,2	35,6	135,2
Brunei	0,0	0,0	0,0	-	-	-	-	-	-
Nueva Zelandia	27,9	17,9	18,5	25,3	40,9	43,4	44,3	23,2	29,2
Singapur	25,0	23,6	19,4	27,9	30,8	28,0	113,9	12,4	105,9
<i>Área del Euro</i>	2.623,8	2.622,2	2.803,3	2.981,9	4.128,7	4.337,4	4.965,4	2.321,5	2.812,6
Alemania	692,2	738,8	716,9	832,3	1.198,2	1.259,1	1.573,8	723,9	869,2
Austria	40,6	38,9	53,5	67,4	102,4	120,5	142,4	68,8	91,4
Bélgica	109,8	126,4	111,1	104,0	178,3	166,1	217,6	95,5	127,9
Chipre	0,1	0,0	0,1	0,2	0,2	0,1	0,1	0,0	0,0
Eslovenia	3,0	3,6	3,4	3,9	4,9	4,3	5,0	3,0	2,5
España	466,1	417,3	452,9	516,1	622,5	710,0	846,5	404,2	469,1
Finlandia	84,3	106,8	252,7	197,0	514,4	263,2	250,5	122,7	138,5
Francia	575,2	623,3	595,8	510,2	682,2	706,3	792,4	356,8	489,4
Grecia	5,1	10,4	2,9	4,6	7,6	28,9	9,2	4,3	11,3
Holanda	107,6	101,7	114,5	186,2	170,7	301,0	254,9	124,3	109,7
Irlanda	43,1	39,2	44,6	43,8	47,2	61,6	52,0	27,7	33,9
Italia	436,5	356,1	387,6	445,6	524,8	630,3	737,2	352,6	404,9
Luxemburgo	6,6	13,1	13,3	13,6	14,5	11,9	7,9	3,7	3,6
Malta	0,2	0,1	0,1	0,3	0,9	0,6	1,4	1,1	0,2
Portugal	53,6	46,4	54,1	56,8	59,8	73,5	74,4	32,8	61,0
<i>Resto UE (**)</i>	500,6	467,8	525,0	615,4	940,0	892,2	1.039,5	495,9	620,2
Bulgaria	0,3	5,7	0,8	1,0	3,8	2,1	19,5	2,3	1,0
Dinamarca	66,3	66,9	77,3	68,0	107,8	117,9	156,8	83,7	79,6
Estonia	3,0	0,0	11,0	1,8	6,4	8,3	1,7	1,5	0,5
Hungría	8,5	5,5	12,0	11,4	11,5	12,9	17,8	7,5	8,0
Inglaterra	194,9	185,6	181,2	219,7	266,7	300,9	368,0	154,3	224,6
Letonia	10,9	15,6	0,4	4,2	11,6	2,3	1,1	0,8	0,4
Lituania	0,3	0,3	0,4	0,2	0,7	1,6	3,1	0,7	0,9
Polonia	10,3	13,3	24,3	22,0	36,7	43,1	36,3	18,3	31,3
República Eslovaca	1,3	1,3	2,6	4,0	4,5	7,8	13,5	7,7	6,7
República Checa	7,0	9,4	7,3	13,1	20,3	28,2	24,2	13,0	13,5
Rumania	15,7	11,8	5,4	5,4	18,6	13,2	5,7	1,8	9,6
Suecia	182,3	152,4	202,1	264,7	451,4	353,8	391,9	204,1	243,9
Importaciones Países sin Acuerdos Vigentes (II)	1.161,6	1.164,4	1.190,0	1.409,6	1.649,8	2.045,7	2.120,4	1.016,2	1.238,3
Total Importaciones de Chile (I+II)	14.183,0	13.819,8	15.145,3	19.089,1	25.559,9	29.303,8	37.262,0	16.555,8	23.786,8

(*): En proceso de ratificación.

(**): Bulgaria y Rumania entran en la Unión Europea a contar de 2007.

Fuente: Departamento de Estudios e Informaciones, DIRECON (Agosto 2008) en base a cifras del Banco Central de Chile

POS/pos

ANEXO N° 7.a
ESTRUCTURA IMPORTACIONES CHILENAS SIN PETRÓLEO NI GAS NATURAL SEGÚN ACUERDOS
2001 - 2008

(Cifras en porcentajes)

	2001	2002	2003	2004	2005	2006	2007	Enero - Junio	
								2007	2008
Acuerdos Vigentes (I)	91,8	91,6	92,1	92,6	93,5	93,0	94,3	93,9	94,8
<i>Canadá</i>	3,0	2,3	2,2	1,8	1,6	1,6	2,6	2,8	2,2
<i>Corea del Sur</i>	3,8	3,2	3,6	3,7	4,2	5,6	8,4	7,4	7,3
<i>Estados Unidos</i>	20,4	18,6	17,0	17,8	18,5	19,1	19,6	19,2	24,5
<i>México</i>	3,8	3,4	3,2	3,3	3,0	3,4	3,6	3,8	3,7
<i>R.P. China</i>	7,1	8,0	8,5	9,7	9,9	11,9	13,1	12,6	12,3
<i>India</i>	0,5	0,6	0,5	0,5	0,5	0,6	0,6	0,5	0,8
<i>Japón</i>	4,0	4,0	4,2	4,2	4,0	3,9	4,3	3,9	5,3
<i>Cuba</i>	0,0	0,0	0,0	0,0	0,0	0,0	0,0	0,0	0,0
<i>Centro América</i>	0,1	0,1	0,1	0,1	0,1	0,1	0,2	0,2	0,4
Costa Rica	0,0	0,0	0,1	0,0	0,0	0,0	0,0	0,0	0,0
El Salvador	0,0	0,0	0,0	0,0	0,0	0,0	0,0	0,0	0,0
Guatemala	0,0	0,1	0,1	0,1	0,1	0,0	0,1	0,2	0,3
Honduras	0,0	0,0	0,0	0,0	0,0	0,0	0,0	0,0	0,0
Nicaragua	0,0	0,0	0,0	0,0	0,0	0,0	0,0	0,0	0,0
<i>Comunidad Andina</i>	3,6	3,5	3,7	4,7	5,3	4,6	4,9	4,6	5,4
Bolivia	0,2	0,1	0,2	0,3	0,1	0,1	0,2	0,1	0,2
Colombia	1,3	1,5	1,3	1,5	1,1	1,0	1,4	1,3	1,7
Ecuador	0,6	0,7	0,5	0,4	0,4	0,4	0,4	0,4	0,4
Perú	1,5	1,2	1,7	2,4	3,7	3,0	3,0	2,7	3,2
<i>Efta</i>	1,2	0,9	0,9	0,9	0,8	0,7	0,8	0,7	0,7
Islandia	0,0	0,0	0,0	0,0	0,0	0,0	0,0	0,0	0,0
Liechtenstein	0,0	0,0	0,0	0,0	0,0	0,0	0,0	0,0	0,0
Noruega	0,4	0,2	0,2	0,3	0,2	0,2	0,3	0,2	0,3
Suiza	0,8	0,7	0,7	0,6	0,5	0,5	0,5	0,5	0,4
<i>Mercosur</i>	22,0	24,3	26,0	26,8	25,5	23,4	19,7	20,9	17,3
Argentina	10,0	11,5	12,7	12,6	11,4	11,2	9,9	10,5	8,5
Brasil	10,0	11,0	11,9	12,6	12,7	10,3	8,3	9,0	7,2
Paraguay	0,6	0,6	0,3	0,5	0,5	0,6	0,6	0,5	0,7
Uruguay	0,4	0,5	0,6	0,4	0,4	0,6	0,3	0,4	0,4
Venezuela (*)	1,0	0,8	0,5	0,7	0,5	0,7	0,6	0,4	0,4
<i>P4</i>	0,4	0,3	0,2	0,3	0,3	0,2	0,4	0,2	0,6
Brunei	0,0	0,0	0,0	-	-	-	-	-	-
Nueva Zelandia	0,2	0,1	0,1	0,1	0,2	0,1	0,1	0,1	0,1
Singapur	0,2	0,2	0,1	0,1	0,1	0,1	0,3	0,1	0,4
<i>Área del Euro</i>	18,5	19,0	18,5	15,6	16,2	14,8	13,3	14,0	11,8
Alemania	4,9	5,3	4,7	4,4	4,7	4,3	4,2	4,4	3,7
Austria	0,3	0,3	0,4	0,4	0,4	0,4	0,4	0,4	0,4
Bélgica	0,8	0,9	0,7	0,5	0,7	0,6	0,6	0,6	0,5
Chipre	0,0	0,0	0,0	0,0	0,0	0,0	0,0	0,0	0,0
Eslovenia	0,0	0,0	0,0	0,0	0,0	0,0	0,0	0,0	0,0
España	3,3	3,0	3,0	2,7	2,4	2,4	2,3	2,4	2,0
Finlandia	0,6	0,8	1,7	1,0	2,0	0,9	0,7	0,7	0,6
Francia	4,1	4,5	3,9	2,7	2,7	2,4	2,1	2,2	2,1
Grecia	0,0	0,1	0,0	0,0	0,0	0,1	0,0	0,0	0,0
Holanda	0,8	0,7	0,8	1,0	0,7	1,0	0,7	0,8	0,5
Irlanda	0,3	0,3	0,3	0,2	0,2	0,2	0,1	0,2	0,1
Italia	3,1	2,6	2,6	2,3	2,1	2,2	2,0	2,1	1,7
Luxemburgo	0,0	0,1	0,1	0,1	0,1	0,0	0,0	0,0	0,0
Malta	0,0	0,0	0,0	0,0	0,0	0,0	0,0	0,0	0,0
Portugal	0,4	0,3	0,4	0,3	0,2	0,3	0,2	0,2	0,3
<i>Resto UE (**)</i>	3,5	3,4	3,5	3,2	3,7	3,0	2,8	3,0	2,6
Bulgaria	0,0	0,0	0,0	0,0	0,0	0,0	0,1	0,0	0,0
Dinamarca	0,5	0,5	0,5	0,4	0,4	0,4	0,4	0,5	0,3
Estonia	0,0	0,0	0,1	0,0	0,0	0,0	0,0	0,0	0,0
Hungría	0,1	0,0	0,1	0,1	0,0	0,0	0,0	0,0	0,0
Inglaterra	1,4	1,3	1,2	1,2	1,0	1,0	1,0	0,9	0,9
Letonia	0,1	0,1	0,0	0,0	0,0	0,0	0,0	0,0	0,0
Lituania	0,0	0,0	0,0	0,0	0,0	0,0	0,0	0,0	0,0
Polonia	0,1	0,1	0,2	0,1	0,1	0,1	0,1	0,1	0,1
República Eslovaca	0,0	0,0	0,0	0,0	0,0	0,0	0,0	0,0	0,0
República Checa	0,0	0,1	0,0	0,1	0,1	0,1	0,1	0,1	0,1
Rumania	0,1	0,1	0,0	0,0	0,1	0,0	0,0	0,0	0,0
Suecia	1,3	1,1	1,3	1,4	1,8	1,2	1,1	1,2	1,0
Importaciones Países sin Acuerdos Vigentes (II)	8,2	8,4	7,9	7,4	6,5	7,0	5,7	6,1	5,2
Total Importaciones de Chile (I+II)	100,0	100,0	100,0	100,0	100,0	100,0	100,0	100,0	100,0

(*): En proceso de ratificación.

(**): Bulgaria y Rumania entran en la Unión Europea a contar de 2007.

Fuente: Departamento de Estudios e Informaciones, DIRECON (Agosto 2008) en base a cifras del Banco Central de Chile

POS/pos

ANEXO N° 8
INTERCAMBIO COMERCIAL DE CHILE SIN COBRE, PETRÓLEO NI GAS NATURAL SEGÚN ACUERDOS
2001 - 2008

(Cifras en millones de dólares, de cada año)

	2001	2002	2003	2004	2005	2006	2007	Enero - Junio 2007 2008	
Acuerdos Vigentes (I)	23.120,6	22.998,1	25.745,1	33.133,1	43.543,8	49.689,3	61.375,9	28.701,2	37.290,4
<i>Canadá</i>	541,2	466,1	511,5	548,3	826,6	1.003,5	1.541,5	725,6	921,5
<i>Corea del Sur</i>	715,0	615,0	845,1	1.155,7	1.874,1	2.570,0	4.101,6	1.809,5	2.324,5
<i>Estados Unidos</i>	5.547,1	5.505,3	5.886,6	7.447,8	9.516,0	10.864,8	12.872,7	6.251,6	8.699,8
<i>México</i>	1.089,1	1.197,6	1.219,7	1.654,3	2.003,1	2.456,9	3.031,6	1.518,4	1.691,7
<i>R.P. China</i>	1.428,6	1.585,9	1.840,2	2.544,4	3.591,6	4.523,0	6.693,9	3.006,8	3.924,5
<i>India</i>	85,0	101,5	100,2	130,6	180,5	216,1	317,5	122,3	242,5
<i>Japón</i>	1.819,7	1.774,0	1.953,5	2.705,1	3.539,9	3.615,2	4.330,5	2.059,9	2.746,2
<i>Cuba</i>	37,3	42,9	39,2	47,8	44,2	49,4	67,2	23,0	31,2
<i>Centro América</i>	159,6	195,4	293,6	410,9	417,8	529,2	653,5	292,4	425,4
Costa Rica	54,8	68,7	83,0	106,3	125,4	196,3	189,4	88,8	111,1
El Salvador	19,3	21,0	31,8	59,5	87,7	98,9	96,7	45,9	48,8
Guatemala	62,4	80,5	148,7	178,2	142,6	158,3	293,7	121,2	208,8
Honduras	18,6	19,7	24,4	58,4	53,3	49,5	41,9	19,8	19,3
Nicaragua	4,5	5,4	5,8	8,5	8,8	26,2	31,8	16,7	37,3
<i>Comunidad Andina</i>	1.552,9	1.579,4	1.708,7	2.161,5	2.930,4	3.392,2	4.142,7	1.831,6	2.720,4
Bolivia	168,3	157,5	173,6	192,8	248,9	325,2	354,1	174,4	220,5
Colombia	426,0	480,3	487,7	599,6	620,2	727,5	1.054,6	477,4	729,8
Ecuador	321,1	345,0	371,5	403,8	432,3	538,9	609,3	301,3	346,3
Perú	637,5	596,6	675,9	965,3	1.629,0	1.800,6	2.124,6	878,4	1.423,8
<i>Efta</i>	249,4	212,7	189,3	232,4	303,9	343,2	516,7	215,7	322,4
Islandia	17,5	32,7	3,7	5,0	5,0	6,3	8,0	3,2	3,2
Liechtenstein	0,2	0,2	0,5	0,3	0,4	0,3	0,2	0,0	0,1
Noruega	93,4	52,1	56,1	91,4	97,8	90,4	158,3	63,9	96,5
Suiza	138,3	127,7	129,0	135,7	200,8	246,3	350,2	148,6	222,5
<i>Mercosur</i>	4.471,7	4.283,4	4.924,6	6.527,5	8.449,3	9.242,5	10.422,4	4.735,9	5.874,4
Argentina	1.917,8	1.814,2	2.232,9	2.813,8	3.470,9	3.955,2	4.464,2	2.040,4	2.450,5
Brasil	1.870,7	1.940,3	2.279,2	3.035,7	4.156,9	4.086,3	4.406,6	2.064,9	2.444,9
Paraguay	136,3	103,0	64,8	130,6	158,0	243,6	289,4	120,2	217,2
Uruguay	118,4	105,3	124,1	141,3	173,6	267,2	218,9	103,6	143,8
Venezuela (*)	428,6	320,6	223,6	406,2	490,0	690,2	1.043,3	406,8	618,0
<i>P4</i>	84,6	75,8	89,5	128,4	125,3	130,2	222,8	63,2	170,5
Brunei	0,0	0,0	0,0	-	-	-	-	-	-
Nueva Zelandia	37,4	27,1	39,6	48,3	67,4	65,7	69,9	37,1	46,1
Singapur	47,3	48,8	49,9	80,1	57,9	64,5	152,8	26,1	124,5
<i>Área del Euro</i>	4.201,7	4.208,0	4.847,3	5.925,6	7.941,2	8.769,2	10.184,5	4.972,5	5.874,2
Alemania	889,1	929,1	991,2	1.158,1	1.617,6	1.872,8	2.299,0	1.067,7	1.288,3
Austria	54,0	48,9	63,4	75,8	108,0	126,6	159,4	72,2	94,6
Bélgica	301,9	299,5	332,9	373,8	512,5	545,4	634,6	300,7	395,2
Chipre	0,8	0,3	0,2	1,0	1,2	2,3	3,4	2,8	2,4
Eslovenia	3,2	3,8	4,0	4,9	5,3	5,6	8,0	4,8	3,2
España	737,2	720,6	799,9	934,7	1.179,0	1.315,8	1.621,0	736,2	972,9
Finlandia	97,4	126,9	276,0	237,8	582,1	329,1	322,1	155,8	185,0
Francia	758,7	821,3	843,8	814,2	1.007,0	1.045,1	1.158,1	541,2	697,9
Grecia	8,6	17,0	13,7	17,1	18,4	40,2	28,6	13,2	34,0
Holanda	567,2	505,5	683,9	1.349,9	1.782,0	2.188,7	2.397,3	1.326,5	1.272,5
Irlanda	67,6	69,2	79,0	86,1	91,8	113,7	112,4	55,1	65,5
Italia	634,4	589,9	664,3	769,8	929,4	1.067,1	1.323,8	640,6	772,6
Luxemburgo	7,6	13,2	13,7	14,2	15,0	12,1	8,4	3,9	4,7
Malta	0,4	0,4	2,0	1,2	2,2	2,1	2,9	2,1	1,4
Portugal	73,6	62,4	79,3	87,0	89,9	102,4	105,4	49,6	84,1
<i>Resto UE (**)</i>	1.137,5	1.155,0	1.296,1	1.512,8	1.799,7	1.983,8	2.276,9	1.072,9	1.321,4
Bulgaria	0,8	6,2	1,4	2,3	5,4	32,0	75,7	3,6	29,9
Dinamarca	123,2	124,7	152,2	150,0	224,9	233,7	285,6	146,9	164,7
Estonia	4,9	3,6	13,3	5,9	14,5	15,9	7,6	4,4	6,0
Hungría	8,9	5,7	12,5	12,7	13,6	14,6	20,8	8,9	9,8
Inglaterra	714,8	734,7	791,1	895,8	766,6	886,2	1.088,9	534,0	609,5
Letonia	20,1	21,2	6,3	11,3	22,0	17,5	15,1	6,7	6,6
Lituania	2,2	3,5	7,0	9,5	15,9	10,5	12,6	4,3	7,5
Polonia	17,0	19,1	31,1	36,2	57,9	143,9	72,5	32,5	49,3
República Eslovaca	1,4	1,3	2,9	4,1	4,8	8,4	13,7	7,9	7,0
República Checa	7,7	10,5	9,6	17,4	24,3	32,7	32,8	16,9	17,9
Rumania	16,3	12,3	6,5	6,4	19,7	19,5	9,0	3,6	12,0
Suecia	220,0	212,3	262,1	361,2	630,2	568,8	642,4	303,2	401,1
Intercambio Comercial Países sin Acuerdos Vigentes (II)	2.110,0	2.223,1	2.554,7	3.059,2	3.673,0	4.686,5	5.311,5	2.659,5	3.274,2
Total Intercambio Comercial de Chile (I+II)	25.230,6	25.221,2	28.299,8	36.192,3	47.216,8	54.375,8	66.687,4	31.360,7	40.564,7

(*): En proceso de ratificación.

(**): Bulgaria y Rumania entran en la Unión Europea a contar de 2007.

Fuente: Departamento de Estudios e Informaciones, DIRECON (Agosto 2008) en base a cifras del Banco Central de Chile

POS/pos

ANEXO N° 9
BALANZA COMERCIAL DE CHILE SIN COBRE, PETRÓLEO NI GAS NATURAL SEGÚN ACUERDOS
2001 - 2008

(Cifras en millones de dólares, de cada año)

	2001	2002	2003	2004	2005	2006	2007	Enero - Junio	
								2007	2008
Acuerdos Vigentes (I)	-2.922,1	-2.312,8	-2.165,4	-2.226,0	-4.276,4	-4.827,0	-8.907,2	-2.377,9	-7.806,6
<i>Canadá</i>	<i>-313,3</i>	<i>-176,9</i>	<i>-154,7</i>	<i>-148,6</i>	<i>13,8</i>	<i>37,7</i>	<i>-416,7</i>	<i>-203,3</i>	<i>-136,1</i>
<i>Corea del Sur</i>	<i>-365,1</i>	<i>-262,6</i>	<i>-236,6</i>	<i>-243,7</i>	<i>-280,5</i>	<i>-713,8</i>	<i>-2.127,4</i>	<i>-636,7</i>	<i>-1.130,6</i>
<i>Estados Unidos</i>	<i>-230,0</i>	<i>368,3</i>	<i>733,8</i>	<i>643,7</i>	<i>71,1</i>	<i>-318,7</i>	<i>-1.708,7</i>	<i>-90,6</i>	<i>-2.950,1</i>
<i>México</i>	<i>23,6</i>	<i>246,8</i>	<i>258,5</i>	<i>413,0</i>	<i>474,6</i>	<i>450,5</i>	<i>332,5</i>	<i>245,5</i>	<i>-70,6</i>
<i>R.P. China</i>	<i>-598,7</i>	<i>-618,9</i>	<i>-740,2</i>	<i>-1.150,9</i>	<i>-1.493,9</i>	<i>-2.459,7</i>	<i>-3.078,1</i>	<i>-1.157,6</i>	<i>-1.922,4</i>
<i>India</i>	<i>-65,5</i>	<i>-62,7</i>	<i>-40,9</i>	<i>-71,1</i>	<i>-89,0</i>	<i>-112,9</i>	<i>-98,1</i>	<i>-43,9</i>	<i>-138,3</i>
<i>Japón</i>	<i>698,6</i>	<i>681,3</i>	<i>680,0</i>	<i>1.098,6</i>	<i>1.497,8</i>	<i>1.315,3</i>	<i>1.102,7</i>	<i>766,7</i>	<i>235,8</i>
<i>Cuba</i>	<i>35,7</i>	<i>40,7</i>	<i>37,2</i>	<i>46,2</i>	<i>40,8</i>	<i>46,4</i>	<i>61,4</i>	<i>20,2</i>	<i>27,2</i>
Centro América	138,4	166,9	252,3	359,5	364,8	493,6	511,9	221,6	249,0
Costa Rica	48,9	60,5	64,0	88,2	106,7	179,4	152,2	75,8	94,7
El Salvador	14,1	20,2	30,1	53,5	83,2	97,6	90,7	42,2	34,3
Guatemala	53,6	61,6	128,8	153,4	115,1	145,2	204,6	70,4	69,2
Honduras	17,3	19,4	23,6	56,1	51,4	47,2	40,7	19,3	17,7
Nicaragua	4,5	5,3	5,8	8,3	8,5	24,2	23,8	13,9	33,1
Comunidad Andina	521,5	612,8	575,0	381,8	216,2	686,0	496,1	319,0	133,8
Bolivia	118,2	121,9	108,8	86,2	173,2	247,4	241,3	126,9	143,3
Colombia	47,4	66,5	80,7	9,5	51,6	125,4	44,1	34,8	-93,7
Ecuador	139,9	159,8	215,6	242,4	251,0	299,3	312,9	166,2	167,5
Perú	216,0	264,7	170,0	43,7	-259,6	13,8	-102,2	-8,8	-83,4
Efta	-79,8	-40,8	-81,2	-110,9	-102,1	-61,7	-50,4	-27,4	4,2
Islandia	10,3	27,1	-1,3	-0,6	-1,1	-0,4	-1,9	-0,6	-0,1
Liechtenstein	-0,2	-0,2	-0,5	-0,3	-0,3	-0,1	-0,1	0,0	-0,1
Noruega	-9,0	3,4	-3,7	-35,2	-24,7	-33,4	-59,1	-13,1	-32,4
Suiza	-80,9	-71,1	-75,8	-74,7	-75,9	-27,7	10,7	-13,6	36,8
Mercosur	-1.756,8	-2.443,7	-2.949,2	-3.709,4	-4.575,2	-4.471,0	-4.290,3	-2.193,9	-2.338,9
Argentina	-906,0	-1.363,6	-1.628,3	-2.013,8	-2.347,7	-2.606,8	-2.923,2	-1.444,4	-1.589,5
Brasil	-956,9	-1.095,8	-1.329,1	-1.761,8	-2.340,4	-1.943,4	-1.812,4	-926,0	-1.001,0
Paraguay	-44,3	-54,4	-16,6	-63,5	-77,2	-120,3	-151,6	-61,5	-130,6
Uruguay	6,8	-23,2	-46,1	-7,4	-28,1	-86,5	-20,4	-20,7	-34,6
Venezuela (*)	143,6	93,3	70,9	137,0	218,2	286,0	617,4	258,8	416,8
P4	-21,2	-7,2	13,8	21,9	-18,2	-12,6	-93,7	-8,0	-99,8
Brunei	-0,0	-0,0	0,0	-	-	-	-	-	-
Nueva Zelandia	-18,5	-8,7	2,6	-2,4	-14,5	-21,0	-18,7	-9,2	-12,4
Singapur	-2,7	1,5	11,2	24,3	-3,7	8,4	-75,0	1,2	-87,4
Área del Euro	-1.045,9	-1.036,3	-759,2	-38,2	-316,2	94,4	253,7	329,6	249,1
Alemania	-495,3	-548,5	-442,7	-506,4	-778,9	-645,4	-848,6	-380,0	-450,1
Austria	-27,1	-29,0	-43,5	-59,0	-96,7	-114,4	-125,5	-65,4	-88,1
Bélgica	82,4	46,8	110,7	165,8	155,8	213,1	199,4	109,7	139,4
Chipre	0,6	0,2	0,1	0,7	0,8	2,1	3,2	2,7	2,4
Eslovenia	-2,8	-3,4	-2,7	-2,9	-4,5	-3,0	-2,0	-1,2	-1,7
España	-195,0	-114,0	-105,8	-97,5	-65,9	-104,2	-72,1	-72,2	34,7
Finlandia	-71,1	-86,6	-229,3	-156,3	-446,8	-197,2	-178,9	-89,6	-92,0
Francia	-391,8	-425,4	-347,7	-206,2	-357,4	-367,6	-426,6	-172,4	-280,9
Grecia	-1,5	-3,9	8,0	8,0	3,1	-17,6	10,2	4,7	11,5
Holanda	352,1	302,1	454,9	977,5	1.440,5	1.586,7	1.887,4	1.077,9	1.053,0
Irlanda	-18,6	-9,1	-10,2	-1,6	-2,6	-9,4	8,4	-0,3	-2,2
Italia	-238,6	-122,4	-110,8	-121,4	-120,2	-193,5	-150,7	-64,7	-37,3
Luxemburgo	-5,6	-13,0	-12,8	-13,0	-14,1	-11,6	-7,3	-3,6	-2,5
Malta	0,0	0,2	1,8	0,7	0,3	0,9	0,1	-0,1	1,1
Portugal	-33,6	-30,4	-28,9	-26,5	-29,7	-44,5	-43,3	-15,9	-38,0
Resto UE (**)	136,3	219,3	246,0	282,0	-80,4	199,5	197,9	81,0	81,0
Bulgaria	0,3	-5,2	-0,2	0,2	-2,3	27,8	36,6	-1,1	27,9
Dinamarca	-9,3	-9,2	-2,5	14,1	9,4	-2,2	-27,9	-20,5	5,4
Estonia	-1,1	3,5	-8,7	2,3	1,7	-0,7	4,2	1,3	5,0
Hungría	-8,1	-5,2	-11,4	-10,0	-9,4	-11,3	-14,8	-6,1	-6,2
Inglaterra	325,0	363,5	428,7	456,4	233,3	284,3	352,9	225,3	160,3
Letonia	-1,6	-10,0	5,4	3,0	-1,3	13,0	12,9	5,1	5,9
Lituania	1,7	2,9	6,2	9,1	14,5	7,4	6,5	2,8	5,7
Polonia	-3,7	-7,6	-17,4	-7,8	-15,6	57,8	-0,0	-4,0	-13,3
República Eslovaca	-1,1	-1,2	-2,4	-3,9	-4,2	-7,2	-13,3	-7,6	-6,4
República Checa	-6,2	-8,3	-5,0	-8,8	-16,3	-23,6	-15,5	-9,2	-9,1
Rumania	-15,0	-11,3	-4,4	-4,5	-17,6	-7,0	-2,3	-0,1	-7,3
Suecia	-144,6	-92,5	-142,2	-168,1	-272,5	-138,8	-141,4	-105,0	-86,7
Balanza Comercial Países sin Acuerdos Vigentes (II)	-213,2	-105,8	174,6	240,1	373,5	595,1	1.070,7	627,1	797,6
Total Balanza Comercial de Chile (I+II)	-3.135,3	-2.418,5	-1.990,9	-1.985,9	-3.902,9	-4.231,9	-7.836,6	-1.750,9	-7.009,0

(*): En proceso de ratificación.

(**): Bulgaria y Rumania entran en la Unión Europea a contar de 2007.

Fuente: Departamento de Estudios e Informaciones, DIRECON (Agosto 2008) en base a cifras del Banco Central de Chile

POS/pos

ANEXO N° 10
EXPORTACIONES DE CHILE A CANADÁ
CLASIFICADAS DE ACUERDO A LA CIU, 2001 - 2008

(Cifras en millones de dólares FOB, de cada año y porcentajes)

	2001	2002	2003	2004	2005	2006	2007	Enero - Junio		Estructura (%)	
								2007	2008	2007	2008
I. Agricultura, Fruticultura, Ganadería Silvicultura y Pesca Extractiva	6,5	6,2	9,8	14,7	19,0	24,0	35,8	23,6	21,4	3,8	2,4
Agricultura, fruticultura y ganadería	6,4	6,1	9,5	14,5	18,8	23,8	35,7	23,5	20,9	3,8	2,3
Agricultura	2,6	1,0	1,2	1,5	3,6	3,1	4,7	3,2	5,6	0,5	0,6
Fruticultura	3,7	5,1	8,3	13,0	15,3	20,7	30,9	20,2	15,1	3,2	1,7
Ganadería	0,1	0,0	0,0	0,0	0,0	0,0	0,1	0,1	0,2	0,0	0,0
Silvicultura	0,0	0,0	0,0	0,0	0,1	0,1	0,1	0,0	0,0	0,0	0,0
Pesca Extractiva	0,0	0,1	0,2	0,2	0,1	0,1	0,1	0,0	0,5	0,0	0,1
II. Minería	157,9	131,4	252,2	590,0	813,5	944,4	837,9	476,8	615,1	76,1	68,2
Cobre	151,6	122,7	236,5	580,5	650,9	771,1	640,8	365,3	509,3	58,3	56,5
Resto	6,3	8,7	15,7	9,5	162,6	173,2	197,1	111,5	105,8	17,8	11,7
III. Industria	96,2	123,9	149,7	173,1	234,7	316,2	311,2	122,8	253,4	19,6	28,1
Industria alimentaria, bebidas, licores y tabaco	61,8	69,6	79,8	93,8	109,0	141,8	170,4	77,8	103,9	12,4	11,5
Alimentos y alimentos forrajeros	23,9	27,0	28,5	33,5	46,6	73,2	101,8	46,1	66,0	7,4	7,3
Bebidas, líquidos, alcoholes y tabacos	37,9	42,7	51,3	60,2	62,4	68,6	68,6	31,7	37,9	5,1	4,2
Industria textil, prendas de vestir y cuero	6,0	5,2	6,9	5,7	6,0	3,8	2,4	0,8	1,3	0,1	0,1
Textiles y confecciones de prendas de vestir	5,5	5,1	6,8	5,6	5,8	3,7	2,2	0,7	1,2	0,1	0,1
Curtiembre, talabartería, cuero y pieles, calzado	0,5	0,1	0,1	0,1	0,2	0,1	0,2	0,1	0,1	0,0	0,0
Forestales y muebles de madera	17,6	32,9	43,0	51,3	40,1	36,4	41,9	18,3	21,2	2,9	2,3
Celulosa, papel, cartón, editoriales e imprenta	1,1	0,2	0,8	0,2	0,0	0,1	0,1	0,0	0,3	0,0	0,0
Productos químicos básicos y preparados, petróleo y derivados, caucho y plástico	2,6	3,8	9,6	6,1	14,6	50,8	66,7	15,0	112,8	2,4	12,5
Productos de barro, loza y porcelana, vidrio y productos minerales no metálicos	0,2	0,4	0,7	1,0	1,2	0,7	0,9	0,3	0,5	0,0	0,1
Industria básica del hierro y del acero, industria básica de metales no ferrosos	0,5	0,5	1,8	6,2	4,8	12,2	8,2	3,1	4,8	0,5	0,5
Productos metálicos, maquinaria, equipos material eléctrico, instrumentos de medida y material de transporte	6,4	11,2	6,5	8,8	59,0	70,4	20,5	7,3	8,6	1,2	0,9
Productos metálicos, maquinaria, equipos, material eléctrico e instrumentos de medida	4,2	5,8	6,3	7,3	6,7	18,4	11,8	4,3	7,4	0,7	0,8
Material de transporte	2,2	5,5	0,2	1,5	52,3	52,0	8,7	3,1	1,1	0,5	0,1
Industria manufacturera no expresada	0,0	0,0	0,6	0,0	0,0	0,0	0,1	0,1	0,0	0,0	0,0
IV. Otros	5,0	2,3	3,3	2,5	3,9	7,2	18,2	3,2	12,1	0,5	1,3
V. Total Exportaciones	265,6	263,7	415,0	780,3	1.071,1	1.291,7	1.203,2	626,4	902,1	100,0	100,0

Fuente: Departamento de Estudios e Informaciones, DIRECON (Agosto 2008) en base a cifras del Banco Central de Chile

POS/pos

ANEXO N° 11
IMPORTACIONES DE CHILE DESDE CANADÁ, SEGÚN TIPO DE BIEN
2001 - 2008

(Cifras en millones de dólares CIF, de cada año y porcentajes)

	2001	2002	2003	2004	2005	2006	2007	Enero - Junio		Estructura (%)	
								2007	2008	2007	2008
I. Bienes de Consumo	23,7	19,4	19,9	19,6	25,2	23,6	42,6	26,2	24,6	5,6	4,7
II. Bienes Intermedios	301,9	219,4	244,6	248,3	276,0	367,4	831,5	394,4	444,5	84,9	84,1
Petróleo	-	-	0,0	-	-	-	-	-	-	-	-
Otros Combustibles y Lubricantes	38,5	23,8	23,7	38,0	70,4	132,0	538,7	258,6	239,1	55,7	45,2
III. Bienes de Capital	101,6	82,7	68,6	80,6	105,2	91,9	105,0	43,8	59,7	9,4	11,3
IV. Total Importaciones	427,3	321,5	333,1	348,5	406,4	482,9	979,1	464,5	528,8	100,0	100,0

Fuente: Departamento de Estudios e Informaciones, DIRECON (Agosto 2008) en base a cifras del Banco Central de Chile

POS/pos

ANEXO N° 12
PRINCIPALES PRODUCTOS EXPORTADOS POR CHILE A CANADÁ
ENERO - JUNIO 2007 - 2008

(Cifras en millones de dólares FOB y porcentajes)

SACH	Glosa	Monto (FOB)		Estructura (%)	
		2007	2008	2007	2008
74020010	Cobre para el afino.	359,6	429,7	57,4	47,6
29051100	Metanol (alcohol metilico).	-	97,2	-	10,8
26030000	Minerales de cobre y sus concentrados.	-	79,7	-	8,8
71081200	Las demás formas de oro, en bruto, para uso no monetario.	61,5	62,0	9,8	6,9
71069120	Plata en bruto, aleada.	34,8	42,2	5,6	4,7
250000	Servicios considerados exportación de conformidad al artículo 17 y siguientes.	3,1	12,1	0,5	1,3
3041942	Filetes de salmónes del atlántico (salmo salar) y salmónes del danubio (hucho).	0,0	11,1	0,0	1,2
22042121	Vino Cabernet Sauvignon, con denominación de origen, en recipientes con capacidad inferior o igual a 2 litros.	8,2	9,9	1,3	1,1
40111000	Neumáticos nuevos de caucho de los tipos utilizados en automóviles de turismo.	10,2	9,4	1,6	1,0
8112020	Frambuesas congeladas.	6,7	8,2	1,1	0,9
8081020	Manzana, variedad royal gala, fresca.	7,2	6,3	1,1	0,7
8119090	Las demás frutas sin cocer o cocidas, con agua o vapor, congeladas, incluso en recipientes.	1,0	5,5	0,2	0,6
28332500	Sulfato de cobre.	3,1	5,2	0,5	0,6
8111000	Frutillas (fresas) congeladas.	5,0	4,7	0,8	0,5
44119320	Tableros de fibra de madera, de densidad superior a 0,5 g/cm3 pero inferior a 0,8 g/cm3.	4,4	4,6	0,7	0,5
44091022	Perfiles y molduras, para muebles, marcos y decorados interiores, conducción de luz.	3,5	4,5	0,6	0,5
22042127	Mezclas de vinos tintos, con denominación de origen, en recipientes con capacidad inferior o igual a 2 litros.	2,2	4,4	0,3	0,5
74111000	Tubos de cobre refinado.	2,6	4,4	0,4	0,5
22042122	Vino Merlot, con denominación de origen, en recipientes con capacidad inferior o igual a 2 litros.	3,4	3,7	0,5	0,4
22042190	Los demás vinos y mostos, en recipientes con capacidad inferior o igual a 2 litros.	4,8	3,7	0,8	0,4
22042111	Vino Sauvignon Blanc, con denominación de origen, en recipientes con capacidad inferior o igual a 2 litros.	2,6	3,5	0,4	0,4
3042942	Filetes de salmónes del atlántico (salmo salar) y salmónes del danubio (hucho).	3,2	3,5	0,5	0,4
3049943	Trozos de salmónes del atlántico y salmónes del danubio, congelados.	2,5	3,5	0,4	0,4
44123910	Las demás maderas de coníferas.	3,4	3,5	0,5	0,4
73121010	Cables de alambre de sección circular de diámetro superior o igual a 1mm pero inferior a 2mm.	2,1	3,1	0,3	0,3
	Total Principales Productos	535,1	825,7	85,4	91,5
	Otros Productos	91,3	76,4	14,6	8,5
	Total Exportaciones	626,4	902,1	100,0	100,0

(*): Corresponden a los 25 productos con mayor monto exportado del periodo enero - junio 2008

Fuente: Departamento de Estudios e Informaciones, DIRECON (Agosto 2008) en base a cifras del Banco Central de Chile

ANEXO N° 13
PRINCIPALES PRODUCTOS IMPORTADOS POR CHILE DESDE CANADÁ
ENERO - JUNIO 2007 - 2008

(Cifras en millones de dólares CIF y porcentajes)

SACH	Glosa	Monto (FOB)		Estructura (%)	
		2007	2008	2007	2008
27101123	Gasolina para vehículos terrestres, sin plomo, de 97 octanos.	-	180,6	-	34,1
10019000	Los demás trigo y morcajo (tranquillon).	8,5	34,3	1,8	6,5
27101940	Aceites combustibles destilados (gasoil, diesel oil).	148,2	17,0	31,9	3,2
27101930	Combustibles para motores a reacción.	-	16,7	-	3,2
27011210	Hulla bituminosa para uso metalúrgico, incluso pulverizada, pero sin aglomeración.	15,4	15,6	3,3	3,0
39012000	Polietileno de densidad superior o igual a 0,94, en forma primaria.	0,6	13,1	0,1	2,5
29091910	Metil terbutil éter (mtbe), halogenado, sulfonado, nitrado o nitrosado.	-	10,0	-	1,9
7134000	Lentejas secas desvainadas.	3,0	9,7	0,6	1,8
72283000	Las demás barras, simplemente laminadas o extrudidas en caliente.	0,3	9,1	0,1	1,7
27011220	Hulla bituminosa para uso térmico, incluso pulverizada, pero sin aglomeración.	11,0	8,7	2,4	1,6
84118200	Las demás turbinas de gas de potencia superior a 5000 kw.	-	8,6	-	1,6
87032491	Automóviles de turismo, de cilindrada superior a 3000 cm3.	6,2	8,5	1,3	1,6
30023000	Vacunas para uso en veterinaria.	6,8	6,5	1,5	1,2
15141100	Aceites de nabo (de nabina) o de colza con bajo contenido de ácido erúico.	-	5,2	-	1,0
85171200	Teléfonos celulares (móviles) y los de otras redes.	8,3	4,4	1,8	0,8
48042100	Papel kraft para sacos (bolsas), crudo.	2,0	4,2	0,4	0,8
84304910	Las demás máquinas de sondeo o perforación, estacionarias.	1,3	3,4	0,3	0,6
87041010	Volquetes automotores concebidos para utilizarlos fuera de la red de carretera.	-	2,9	-	0,6
39011020	Polietileno de densidad inferior a 0,94, lineal, en forma primaria.	2,4	2,9	0,5	0,5
84314320	Partes para unidad de perforación o de sondeo.	2,0	2,6	0,4	0,5
88021120	Helicópteros de peso en vacío inferior o igual a 2000 kg., para pasajeros con capacidad para 12 personas.	-	2,5	-	0,5
28070000	Acido sulfúrico; oleum.	-	2,4	-	0,5
40101100	Correas transportadoras reforzadas solamente con metal.	-	2,4	-	0,4
48239099	Los demás artículos moldeados o prensados de pasta de papel, excepto exhibidores.	1,3	2,2	0,3	0,4
87054090	Los demás camiones hormigonera.	-	2,2	-	0,4
	Total Principales Productos	217,4	376,0	46,8	71,1
	Otros Productos	247,1	152,8	53,2	28,9
	Total Importaciones	464,5	528,8	100,0	100,0

(*): Corresponden a los 25 productos con mayor monto importado del periodo enero - junio 2008

Fuente: Departamento de Estudios e Informaciones, DIRECON (Agosto 2008) en base a cifras del Banco Central de Chile

ANEXO N° 14
EXPORTACIONES DE CHILE A CENTRO AMÉRICA
CLASIFICADAS DE ACUERDO A LA CIU, 2001 - 2008

(Cifras en millones de dólares FOB, de cada año y porcentajes)

	2001	2002	2003	2004	2005	2006	2007	Enero - Junio		Estructura (%)	
								2007	2008	2007	2008
I. Agricultura, Fruticultura, Ganadería	12,7	17,6	20,3	22,8	20,4	27,2	30,3	17,6	18,2	6,8	5,4
Silvicultura y Pesca Extractiva											
Agricultura, fruticultura y ganadería	12,1	16,8	20,2	22,6	20,3	26,9	30,1	17,5	17,5	6,8	5,2
Agricultura	0,1	0,3	0,4	1,2	1,5	1,3	0,9	0,3	0,1	0,1	0,0
Fruticultura	11,4	16,3	19,8	21,4	18,9	25,7	29,2	17,1	17,4	6,7	5,2
Ganadería	0,6	0,3	0,1	0,0	-	0,0	0,0	0,0	0,0	0,0	0,0
Silvicultura	0,6	0,8	0,1	0,2	0,1	0,3	0,2	0,1	0,7	0,0	0,2
Pesca Extractiva	0,0	0,0	-	0,0	0,0	-	-	-	-	-	-
II. Minería	2,7	0,8	0,6	1,0	2,0	2,3	3,1	0,8	1,2	0,3	0,3
Cobre	2,4	-	-	-	-	-	-	-	-	-	-
Resto	0,3	0,8	0,6	1,0	2,0	2,3	3,1	0,8	1,2	0,3	0,3
III. Industria	133,2	158,4	251,8	360,3	366,1	476,5	546,6	238,0	315,9	92,6	93,7
Industria alimentaria, bebidas, licores y tabaco	34,8	38,3	49,8	57,5	66,3	76,2	101,1	51,8	45,1	20,2	13,4
Alimentos y alimentos forrajeros	30,0	15,1	23,5	25,6	32,0	37,3	89,2	46,6	39,7	18,1	11,8
Bebidas, líquidos, alcoholes y tabacos	4,8	23,2	26,3	31,9	34,3	38,9	11,9	5,2	5,4	2,0	1,6
Industria textil, prendas de vestir y cuero	2,3	1,9	1,2	1,6	2,0	2,6	2,7	1,2	0,8	0,5	0,2
Textiles y confecciones de prendas de vestir	2,2	1,8	1,1	1,5	1,6	2,3	2,5	1,1	0,7	0,4	0,2
Curtiembre, talabartería, cuero y pieles, calzado	0,1	0,1	0,0	0,1	0,4	0,3	0,2	0,0	0,1	0,0	0,0
Forestales y muebles de madera	16,7	18,3	17,5	10,0	9,6	13,3	27,5	11,3	21,1	4,4	6,3
Celulosa, papel, cartón, editoriales e imprenta	2,9	6,9	13,5	16,0	14,8	22,4	24,8	12,3	14,5	4,8	4,3
Productos químicos básicos y preparados, petróleo y derivados, caucho y plástico	39,3	55,6	129,1	221,1	197,3	226,5	276,7	108,1	171,5	42,1	50,9
Productos de barro, loza y porcelana, vidrio y productos minerales no metálicos	3,1	4,1	5,1	3,7	3,8	5,0	3,8	1,9	1,0	0,7	0,3
Industria básica del hierro y del acero, industria básica de metales no ferrosos	19,0	19,3	20,9	36,0	49,3	98,9	69,8	36,5	44,6	14,2	13,2
Productos metálicos, maquinaria, equipos material eléctrico, instrumentos de medida y material de transporte	7,8	9,3	13,4	13,8	22,7	27,4	32,4	14,9	17,1	5,8	5,1
Productos metálicos, maquinaria, equipos, material eléctrico e instrumentos de medida	7,7	8,5	12,8	13,0	21,7	25,8	32,0	14,7	16,9	5,7	5,0
Material de transporte	0,1	0,8	0,6	0,8	1,0	1,6	0,4	0,3	0,2	0,1	0,1
Industria manufacturera no expresada	7,2	4,8	1,4	0,5	0,3	4,1	7,8	0,1	0,1	0,0	0,0
IV. Otros	0,5	4,3	0,3	1,1	2,8	5,4	2,7	0,6	1,9	0,2	0,6
V. Total Exportaciones	149,0	181,2	272,9	385,2	391,3	511,4	582,7	257,0	337,2	100,0	100,0

Fuente: Departamento de Estudios e Informaciones, DIRECON (Agosto 2008) en base a cifras del Banco Central de Chile

POS/pos

ANEXO N° 15
IMPORTACIONES DE CHILE DESDE CENTRO AMÉRICA, SEGÚN TIPO DE BIEN
2001 - 2008

(Cifras en millones de dólares CIF, de cada año y porcentajes)

	2001	2002	2003	2004	2005	2006	2007	Enero - Junio		Estructura (%)	
								2007	2008	2007	2008
I. Bienes de Consumo	2,3	1,9	2,4	3,3	3,7	3,4	12,3	4,8	6,0	13,5	6,8
II. Bienes Intermedios	5,9	11,8	16,4	20,7	21,2	13,5	58,0	30,4	81,9	85,9	92,8
Petróleo	-	-	-	-	-	-	-	-	-	-	-
Otros Combustibles y Lubricantes	-	0,0	0,0	0,0	-	0,0	0,0	0,0	-	0,0	-
III. Bienes de Capital	2,4	0,6	1,9	1,6	1,5	0,9	0,4	0,2	0,3	0,6	0,4
IV. Total Importaciones	10,6	14,2	20,7	25,7	26,5	17,8	70,8	35,4	88,2	100,0	100,0

Fuente: Departamento de Estudios e Informaciones, DIRECON (Agosto 2008) en base a cifras del Banco Central de Chile

POS/pos

ANEXO N° 16
PRINCIPALES PRODUCTOS EXPORTADOS POR CHILE A CENTRO AMÉRICA
ENERO - JUNIO 2007 - 2008

(Cifras en millones de dólares FOB y porcentajes)

SACH	Glosa	Monto (FOB)		Estructura (%)	
		2007	2008	2007	2008
27101127	Gasolina para vehículos terrestres, sin plomo, de 95 octanos.	43,8	92,6	17,0	27,5
27101129	Las demás gasolinas, excepto para aviación.	47,1	53,1	18,3	15,8
74081110	Alambres de cobre refinado, de sección transversal inferior o igual a 9,5 mm.	34,0	40,6	13,2	12,0
48109210	Cartulinas.	8,2	11,2	3,2	3,3
44071012	Madera de pino insigne simplemente aserrada.	3,2	7,3	1,2	2,2
73082000	Torres y castilletes, de fundición, hierro o acero.	6,3	7,1	2,4	2,1
27101126	Gasolina para vehículos terrestres, sin plomo, de 90 octanos.	-	7,0	-	2,1
8061030	Uva, variedad red globe, fresca.	5,4	5,4	2,1	1,6
21069020	Preparaciones compuestas no alcohólicas para la fabricación de bebidas.	4,4	4,9	1,7	1,4
20079990	Las demás confituras, jaleas y mermeladas, purés y pastas de frutas u otros frute	3,4	4,5	1,3	1,3
8081020	Manzana, variedad royal gala, fresca.	4,1	4,4	1,6	1,3
44071013	Madera de pino insigne cepillada ya sea en todas sus caras y cantos o solamente	1,6	3,9	0,6	1,1
4029910	Leche condensada.	2,3	3,8	0,9	1,1
76072090	Las demás hojas y tiras delgadas, de aluminio con soporte.	1,7	3,6	0,7	1,1
19049000	Los demás cereales en grano precocidos o preparados de otra forma, excepto el	4,1	3,5	1,6	1,0
20029012	Purés y jugos de valor brix superior o igual a 30 pero inferior o igual a 32%.	6,8	2,9	2,6	0,9
44111400	Tableros de fibra de densidad media (llamados « mdf »), de espesor superior a 9	0,7	2,8	0,3	0,8
39202010	Las demás placas, laminas, hojas y tiras, de plástico no celular y sin refuerzo, es	1,3	2,6	0,5	0,8
19011090	Las demás preparaciones para la alimentación infantil acondicionados para la ve	2,1	2,6	0,8	0,8
20079911	Pulpa de durazno, obtenida por cocción, incluso con adición de azúcar u otro ed	2,1	2,6	0,8	0,8
44119220	Tableros de fibra de madera de densidad superior a 0,8 g/cm3, con trabajo mecá	0,9	2,1	0,4	0,6
39201010	Las demás placas, laminas, hojas y tiras, de plástico no celular y sin refuerzo, es	0,8	2,0	0,3	0,6
39232110	Bolsas de polímeros de etileno.	1,5	1,9	0,6	0,6
250000	Servicios considerados exportación de conformidad al artículo 17 y siguientes d	0,6	1,9	0,2	0,6
22042121	Vino Cabernet Sauvignon, con denominación de origen, en recipientes con capa	1,6	1,6	0,6	0,5
	Total Principales Productos	187,9	275,9	73,1	81,8
	Otros Productos	69,1	61,2	26,9	18,2
	Total Exportaciones	257,0	337,2	100,0	100,0

(*): Corresponden a los 25 productos con mayor monto exportado del periodo enero - junio 2008

Fuente: Departamento de Estudios e Informaciones, DIRECON (Agosto 2008) en base a cifras del Banco Central de Chile

ANEXO N° 17
PRINCIPALES PRODUCTOS IMPORTADOS POR CHILE DESDE CENTRO AMÉRICA
ENERO - JUNIO 2007 - 2008

(Cifras en millones de dólares CIF y porcentajes)

SACH	Glosa	Monto (FOB)		Estructura (%)	
		2007	2008	2007	2008
17019910	azúcar de caña refinada, en estado sólido.	22,4	69,3	63,4	78,5
40012200	Cauchos técnicamente especificados (tsnr).	2,6	3,2	7,5	3,6
22084010	Ron, procedente de la destilación, previa fermentación, de productos de la caña	1,4	2,1	3,9	2,4
76071100	Hojas y tiras delgadas de aluminio, de espesor inferior o igual a 0,2 mm, sin sop	1,4	1,4	4,0	1,6
40012900	Los demás cauchos naturales.	0,2	0,9	0,7	1,0
85423100	Procesadores y controladores, incluso combinados con memorias, convertidores	0,2	0,8	0,6	0,9
8119090	Las demás frutas sin cocer o cocidas, con agua o vapor, congeladas, incluso con	0,1	0,7	0,2	0,8
40112000	Neumáticos nuevos de caucho de los tipos utilizados en autobuses y camiones.	0,1	0,7	0,3	0,7
47079010	Desperdicios y desechos de papel.	0,0	0,6	0,1	0,7
47071090	Los demás papeles o cartones corrugados.	-	0,5	-	0,6
3049999	Las demás carnes congeladas, excepto las de merluza de cola, merluza de tres al	-	0,5	-	0,6
73102990	Los demás recipientes, excepto barriles, tambores y bidones.	0,3	0,4	0,7	0,5
47079020	Desperdicios y desechos de cartón.	-	0,4	-	0,5
40011000	Látex de caucho natural, incluso prevulcanizado.	0,4	0,4	1,0	0,4
72109000	Los demás productos laminados planos de hierro o acero sin alear, de anchura s	-	0,4	-	0,4
48184020	Pañales para bebés.	-	0,3	-	0,4
90183990	Las demás agujas, cánulas e instrumentos similares.	-	0,3	-	0,3
62121020	Sostenes (corpiños), incluso de puntos, de fibras sintéticas o artificiales.	0,2	0,3	0,4	0,3
40111000	Neumáticos nuevos de caucho de los tipos utilizados en automóviles de turismo	0,5	0,2	1,5	0,3
39076000	Poli(tereftalato de etileno), en forma primaria.	-	0,2	-	0,3
40116100	Los demás neumáticos (llantas neumáticas) nuevos de caucho con altos relieves	-	0,2	-	0,2
61082221	Bragas (bombachas, calzones) (incluso las que no llegan hasta la cintura), de pu	0,2	0,2	0,4	0,2
40169390	Las demás juntas o empaquetaduras, de caucho vulcanizado, sin endurecer.	-	0,1	-	0,2
30049010	Los demás medicamentos (excepto los productos de las partidas 30.02 30.05 o 3	0,1	0,1	0,2	0,2
17049090	Los demás artículos de confitería sin cacao (incluido el chocolate blanco).	0,0	0,1	0,0	0,1
	Total Principales Productos	30,1	84,4	85,1	95,7
	Otros Productos	5,3	3,8	14,9	4,3
	Total Importaciones	35,4	88,2	100,0	100,0

(*): Corresponden a los 25 productos con mayor monto importado del periodo enero - junio 2008

Fuente: Departamento de Estudios e Informaciones, DIRECON (Agosto 2008) en base a cifras del Banco Central de Chile

ANEXO N° 18
EXPORTACIONES DE CHILE A BOLIVIA
CLASIFICADAS DE ACUERDO A LA CIU, 2001 - 2008

(Cifras en millones de dólares FOB, de cada año y porcentajes)

	2001	2002	2003	2004	2005	2006	2007	Enero - Junio		Estructura (%)	
								2007	2008	2007	2008
I. Agricultura, Fruticultura, Ganadería Silvicultura y Pesca Extractiva	4,8	4,6	3,2	3,2	2,6	2,1	2,1	0,9	0,8	0,6	0,4
Agricultura, fruticultura y ganadería	4,8	4,6	3,2	3,2	2,6	2,1	2,1	0,9	0,8	0,6	0,4
Agricultura	0,2	0,2	0,1	0,1	0,1	0,2	0,2	0,1	0,1	0,0	0,0
Fruticultura	4,3	4,2	3,0	3,0	2,4	1,9	2,0	0,8	0,7	0,6	0,4
Ganadería	0,3	0,2	0,0	0,1	0,0	0,0	0,0	-	-	-	-
Silvicultura	0,0	0,0	0,0	-	0,0	-	0,0	0,0	-	0,0	-
Pesca Extractiva	-	0,0	0,0	0,0	-	0,0	-	-	-	-	-
II. Minería	0,3	0,2	0,2	0,3	0,9	0,4	0,1	0,0	0,2	0,0	0,1
Cobre	-	0,0	0,0	0,0	0,0	-	0,0	-	-	-	-
Resto	0,3	0,2	0,2	0,3	0,9	0,4	0,1	0,0	0,2	0,0	0,1
III. Industria	136,8	133,2	136,6	135,0	206,4	279,5	290,4	147,2	177,9	97,7	97,8
Industria alimentaria, bebidas, licores y tabaco	33,1	31,2	33,0	30,8	34,9	40,0	44,8	21,3	16,5	14,2	9,1
Alimentos y alimentos forrajeros	30,0	14,4	15,2	12,0	15,5	18,1	37,8	18,0	14,1	12,0	7,8
Bebidas, líquidos, alcoholes y tabacos	3,2	16,8	17,8	18,8	19,4	22,0	7,0	3,3	2,4	2,2	1,3
Industria textil, prendas de vestir y cuero	14,3	12,4	12,4	11,0	10,9	11,0	12,3	5,2	5,8	3,5	3,2
Textiles y confecciones de prendas de vestir	13,2	11,5	11,8	10,6	10,3	10,4	11,8	5,0	4,5	3,3	2,5
Curtiembre, talabartería, cuero y pieles, calzado	1,1	0,9	0,6	0,5	0,6	0,6	0,5	0,2	1,2	0,1	0,7
Forestales y muebles de madera	1,4	1,4	1,2	0,6	0,8	5,6	0,8	0,5	0,6	0,3	0,3
Celulosa, papel, cartón, editoriales e imprenta	16,3	15,0	14,2	15,2	16,6	18,6	14,6	7,7	6,8	5,1	3,7
Productos químicos básicos y preparados, petróleo y derivados, caucho y plástico	55,8	58,2	56,0	50,9	95,4	104,5	105,8	45,2	105,8	30,0	58,2
Productos de barro, loza y porcelana, vidrio y productos minerales no metálicos	2,1	1,9	1,7	1,7	1,6	2,1	3,4	2,0	0,8	1,4	0,5
Industria básica del hierro y del acero, industria básica de metales no ferrosos	3,5	3,7	5,0	7,7	10,2	18,0	28,5	16,7	15,2	11,1	8,4
Productos metálicos, maquinaria, equipos material eléctrico, instrumentos de medida y material de transporte	9,2	8,1	12,0	16,5	35,5	78,8	79,4	48,1	24,1	31,9	13,2
Productos metálicos, maquinaria, equipos, material eléctrico e instrumentos de medida	8,7	6,6	9,2	13,0	30,6	68,8	48,5	21,8	19,5	14,5	10,7
Material de transporte	0,4	1,5	2,8	3,5	4,9	10,0	30,9	26,3	4,6	17,5	2,5
Industria manufacturera no expresada	1,0	1,3	1,0	0,5	0,6	0,8	0,8	0,4	2,3	0,3	1,3
IV. Otros	1,3	1,7	1,2	1,1	1,3	4,4	7,3	2,5	3,0	1,7	1,6
V. Total Exportaciones	143,3	139,7	141,2	139,5	211,1	286,3	300,0	150,7	181,9	100,0	100,0

Fuente: Departamento de Estudios e Informaciones, DIRECON (Agosto 2008) en base a cifras del Banco Central de Chile

POS/pos

ANEXO N° 19
IMPORTACIONES DE CHILE DESDE BOLIVIA, SEGÚN TIPO DE BIEN
2001 - 2008

(Cifras en millones de dólares CIF, de cada año y porcentajes)

	2001	2002	2003	2004	2005	2006	2007	Enero - Junio		Estructura (%)	
								2007	2008	2007	2008
I. Bienes de Consumo	3,9	4,8	5,0	5,8	7,1	9,1	15,9	7,6	7,7	31,8	19,8
II. Bienes Intermedios	21,1	17,3	36,4	47,5	30,7	49,0	39,9	15,7	31,1	65,5	79,9
Petróleo	-	4,8	9,1	-	-	19,6	-	-	-	-	-
Otros Combustibles y Lubricantes	3,5	1,7	1,7	2,8	1,6	1,6	0,9	0,5	0,6	2,2	1,6
III. Bienes de Capital	0,1	0,5	0,1	0,1	0,0	0,5	1,2	0,6	0,1	2,7	0,4
IV. Total Importaciones	25,0	22,6	41,5	53,3	37,9	58,6	57,0	23,9	39,0	100,0	100,0

Fuente: Departamento de Estudios e Informaciones, DIRECON (Agosto 2008) en base a cifras del Banco Central de Chile

POS/pos

ANEXO N° 20
PRINCIPALES PRODUCTOS EXPORTADOS POR CHILE A BOLIVIA
ENERO - JUNIO 2007 - 2008

(Cifras en millones de dólares FOB y porcentajes)

SACH	Glosa	Monto (FOB)		Estructura (%)	
		2007	2008	2007	2008
27101940	Aceites combustibles destilados (gasoil, diesel oil).	19,2	56,8	12,7	31,2
28332500	Sulfato de cobre.	0,0	13,1	0,0	7,2
73261110	Bolas y artículos similares para molienda de minerales, forjadas o estampadas p	-	6,8	-	3,7
21069020	Preparaciones compuestas no alcohólicas para la fabricación de bebidas.	5,8	5,2	3,8	2,9
27101959	Los demás aceites combustibles residuales pesados.	-	4,8	-	2,6
30049010	Los demás medicamentos (excepto los productos de las partidas 30.02 30.05 o 3	3,0	3,4	2,0	1,9
72106100	Productos laminados de hierro o acero sin alear, de anchura superior o igual a 60	2,7	3,2	1,8	1,8
250000	Servicios considerados exportación de conformidad al artículo 17 y siguientes d	2,5	3,0	1,7	1,6
48010010	Papel prensa en bobinas.	2,8	2,8	1,8	1,6
27150000	Mezclas bituminosas a base de asfalto o de betún naturales, de betún de petróle	0,9	2,0	0,6	1,1
31023000	Nitrato de amonio, incluso en disolución acuosa.	1,3	2,0	0,8	1,1
73063000	Los demás tubos y perfiles huecos (por ejemplo: soldados, remachados, grapade	1,2	1,9	0,8	1,1
40112000	Neumáticos nuevos de caucho de los tipos utilizados en autobuses y camiones.	2,4	1,7	1,6	0,9
29309099	Los demás tiocompuestos orgánicos.	0,0	1,5	0,0	0,8
28070000	Acido sulfúrico; oleum.	0,6	1,4	0,4	0,8
84139100	Partes de bombas para líquidos.	0,9	1,3	0,6	0,7
27101963	Aceites lubricantes terminados.	0,1	1,3	0,0	0,7
71189000	Las demás monedas.	-	1,2	-	0,7
84185000	Los demás muebles (armarios, arcones (cofres), vitrinas, mostradores y similare	-	1,1	-	0,6
11071000	Malta sin tostar.	0,4	1,1	0,3	0,6
16041912	Jurel con salsa de tomate en conserva entero o en trozos, excepto picado.	2,9	1,0	1,9	0,6
84295110	Cargadores frontales.	5,1	1,0	3,4	0,5
87043121	Camionetas con motor de embolo (pistón), de encendido por chispa, con capaci	1,5	0,9	1,0	0,5
19041000	Productos a base de cereales obtenidos por inflado o tostado.	0,7	0,9	0,5	0,5
17041090	Los demás chicles y gomas de mascar.	0,9	0,9	0,6	0,5
	Total Principales Productos	54,7	120,3	36,3	66,2
	Otros Productos	96,0	61,6	63,7	33,8
	Total Exportaciones	150,7	181,9	100,0	100,0

(*): Corresponden a los 25 productos con mayor monto exportado del periodo enero - junio 2008

Fuente: Departamento de Estudios e Informaciones, DIRECON (Agosto 2008) en base a cifras del Banco Central de Chile

ANEXO N° 21
PRINCIPALES PRODUCTOS IMPORTADOS POR CHILE DESDE BOLIVIA
ENERO - JUNIO 2007 - 2008

(Cifras en millones de dólares CIF y porcentajes)

SACH	Glosa	Monto (FOB)		Estructura (%)	
		2007	2008	2007	2008
23040010	Tortas.	2,0	7,5	8,3	19,2
23063010	Tortas de semilla de girasol.	3,7	5,1	15,4	13,1
23040020	Harinas de tortas.	0,4	4,1	1,5	10,4
23063020	Harinas de tortas, de semillas de girasol.	0,2	2,2	0,9	5,6
20089100	Palmitos preparados o conservados, incluso con adición de azúcar u otro edulco	1,2	1,3	5,1	3,3
10070090	Los demás sorgo de grano	0,6	1,3	2,4	3,2
23040030	«pellets».	3,4	1,2	14,0	3,2
22030000	Cerveza de malta.	0,8	1,0	3,4	2,7
80011000	Estaño en bruto, sin alear.	-	1,0	-	2,5
15079090	Los demás aceites de soya (soja) y sus fracciones, incluso refinado, pero sin mo	0,1	0,7	0,6	1,7
27101961	Aceites básicos.	0,5	0,6	2,2	1,6
8030000	Bananas o plátanos frescos o secos.	0,6	0,6	2,5	1,6
44182010	Puertas.	0,4	0,6	1,7	1,4
41142000	Cueros y pieles charolados y sus imitaciones de cueros o pieles chapados; cuero	0,1	0,5	0,4	1,4
44079990	Las demás maderas aserradas o desbastadas longitudinalmente, cortada o desen	0,5	0,5	2,0	1,4
80012000	Aleaciones de estaño en bruto.	-	0,5	-	1,3
61103010	Suéteres (jerseys), de fibras sintéticas o artificiales.	0,1	0,5	0,5	1,2
41044100	Cueros y pieles de bovino o equino en plena flor sin dividir; divididos con la flo	0,4	0,4	1,8	1,0
26030000	Minerales de cobre y sus concentrados.	0,2	0,4	0,6	1,0
15162000	Grasas y aceites, vegetales, y sus fracciones.	-	0,3	-	0,9
80030000	Barras, perfiles y alambre de estaño.	0,1	0,3	0,3	0,9
23040090	Los demás residuos sólidos de la extracción del aceite de soya (soja), incluso m	-	0,3	-	0,8
44119210	Tableros de fibra de madera de densidad superior a 0,8 g/cm3, sin trabajo mecán	0,5	0,3	2,2	0,7
44072900	Las demás maderas aserradas o desbastadas longitudinalmente.	-	0,3	-	0,7
62093000	Prendas y complementos, de vestir, para bebés, de fibras sintéticas.	0,1	0,3	0,5	0,7
	Total Principales Productos	15,9	31,8	66,3	81,5
	Otros Productos	8,1	7,2	33,7	18,5
	Total Importaciones	23,9	39,0	100,0	100,0

(*): Corresponden a los 25 productos con mayor monto exportado del periodo enero - junio 2008

Fuente: Departamento de Estudios e Informaciones, DIRECON (Agosto 2008) en base a cifras del Banco Central de Chile

ANEXO N° 22
EXPORTACIONES DE CHILE A PERÚ
CLASIFICADAS DE ACUERDO A LA CIU, 2001 - 2008

(Cifras en millones de dólares FOB, de cada año y porcentajes)

	2001	2002	2003	2004	2005	2006	2007	Enero - Junio		Estructura (%)	
								2007	2008	2007	2008
I. Agricultura, Fruticultura, Ganadería Silvicultura y Pesca Extractiva	20,6	13,3	15,2	17,6	20,2	22,0	27,0	13,1	21,7	2,9	3,2
Agricultura, fruticultura y ganadería	20,3	13,0	14,8	17,2	19,9	21,5	25,6	12,4	20,3	2,7	3,0
Agricultura	1,8	1,2	3,8	5,3	5,7	6,9	7,4	3,2	9,3	0,7	1,4
Fruticultura	17,9	11,2	10,8	11,3	13,9	14,1	17,8	9,0	10,7	2,0	1,6
Ganadería	0,7	0,7	0,2	0,6	0,2	0,5	0,4	0,2	0,3	0,0	0,0
Silvicultura	0,2	0,3	0,4	0,5	0,4	0,4	1,4	0,7	1,4	0,2	0,2
Pesca Extractiva	-	0,0	-	0,0	0,0	0,0	-	-	0,0	-	0,0
II. Minería	55,1	37,6	5,8	25,9	49,7	31,8	35,3	27,8	14,1	6,1	2,1
Cobre	52,3	34,6	3,6	20,9	42,1	28,9	28,0	23,8	8,7	5,2	1,3
Resto	2,8	3,0	2,2	5,1	7,5	2,9	7,3	4,0	5,4	0,9	0,8
III. Industria	396,5	400,4	397,5	450,9	611,0	826,4	888,4	377,3	562,0	82,5	83,0
Industria alimentaria, bebidas, licores y tabaco	87,9	101,9	83,2	87,1	112,0	112,2	154,7	59,1	88,9	12,9	13,1
Alimentos y alimentos forrajeros	75,1	51,4	46,1	48,8	69,8	54,0	113,2	43,4	64,2	9,5	9,5
Bebidas, líquidos, alcoholes y tabacos	12,8	50,4	37,1	38,3	42,2	58,2	41,5	15,7	24,7	3,4	3,6
Industria textil, prendas de vestir y cuero	13,1	11,5	11,3	14,2	16,8	15,7	21,1	8,7	12,3	1,9	1,8
Textiles y confecciones de prendas de vestir	11,7	9,9	10,4	12,8	15,2	14,2	18,6	7,4	10,6	1,6	1,6
Curtiembre, talabartería, cuero y pieles, calzado	1,4	1,6	0,9	1,4	1,6	1,6	2,5	1,3	1,7	0,3	0,3
Forestales y muebles de madera	11,7	13,9	18,1	17,9	25,4	32,1	47,2	21,8	29,1	4,8	4,3
Celulosa, papel, cartón, editoriales e imprenta	74,7	75,2	79,2	81,5	95,5	113,3	113,8	52,0	74,6	11,4	11,0
Productos químicos básicos y preparados, petróleo y derivados, caucho y plástico	144,7	136,0	143,5	162,1	241,9	388,1	327,9	141,7	201,1	31,0	29,7
Productos de barro, loza y porcelana, vidrio y productos minerales no metálicos	10,0	7,7	9,2	9,4	10,9	11,2	20,0	9,2	10,4	2,0	1,5
Industria básica del hierro y del acero, industria básica de metales no ferrosos	6,8	6,6	9,8	13,4	13,1	20,2	37,6	19,1	22,8	4,2	3,4
Productos metálicos, maquinaria, equipos material eléctrico, instrumentos de medida y material de transporte	46,8	46,4	41,8	63,0	93,3	131,2	163,2	64,3	121,6	14,1	18,0
Productos metálicos, maquinaria, equipos, material eléctrico e instrumentos de medida	38,6	39,5	36,2	50,4	82,2	112,8	136,7	51,4	96,8	11,2	14,3
Material de transporte	8,2	6,9	5,6	12,6	11,1	18,4	26,5	12,9	24,8	2,8	3,7
Industria manufacturera no expresada	0,8	1,3	1,4	2,5	2,1	2,2	2,8	1,4	1,3	0,3	0,2
IV. Otros	7,0	13,9	8,0	29,5	45,9	51,7	84,6	39,2	79,4	8,6	11,7
V. Total Exportaciones	479,1	465,2	426,5	524,0	726,8	931,9	1.035,3	457,4	677,3	100,0	100,0

Fuente: Departamento de Estudios e Informaciones, DIRECON (Agosto 2008) en base a cifras del Banco Central de Chile

POS/pos

ANEXO N° 23
IMPORTACIONES DE CHILE DESDE PERÚ, SEGÚN TIPO DE BIEN
2001 - 2008

(Cifras en millones de dólares CIF, de cada año y porcentajes)

	2001	2002	2003	2004	2005	2006	2007	Enero - Junio		Estructura (%)	
								2007	2008	2007	2008
I. Bienes de Consumo	28,5	25,3	22,0	28,1	32,1	40,4	44,5	18,9	29,6	2,6	3,1
II. Bienes Intermedios	250,3	229,1	394,6	663,9	1.071,8	1.382,9	1.639,7	718,4	917,8	97,3	96,7
Petróleo	71,6	83,2	168,1	191,0	85,1	311,9	399,0	204,3	99,9	27,7	10,5
Otros Combustibles y Lubricantes	14,8	11,6	17,3	0,1	10,8	20,2	22,4	0,6	46,0	0,1	4,8
III. Bienes de Capital	6,8	1,5	4,5	3,2	4,5	3,8	2,2	1,3	2,0	0,2	0,2
IV. Total Importaciones	285,6	255,9	421,1	695,2	1.108,5	1.427,2	1.686,5	738,6	949,4	100,0	100,0

Fuente: Departamento de Estudios e Informaciones, DIRECON (Agosto 2008) en base a cifras del Banco Central de Chile

POS/pos

ANEXO N° 24
PRINCIPALES PRODUCTOS EXPORTADOS POR CHILE A PERÚ
ENERO - JUNIO 2007 - 2008

(Cifras en millones de dólares FOB y porcentajes)

SACH	Glosa	Monto (FOB)		Estructura (%)	
		2007	2008	2007	2008
250000	Servicios considerados exportación de conformidad al artículo 17 y siguientes d	39,2	79,4	8,6	11,7
27101940	Aceites combustibles destilados (gasoil, diesel oil).	24,3	44,9	5,3	6,6
27101126	Gasolina para vehículos terrestres, sin plomo, de 90 octanos.	20,1	25,4	4,4	3,7
31043000	Sulfato de potasio.	6,4	19,0	1,4	2,8
48010010	Papel prensa en bobinas.	17,5	18,8	3,8	2,8
47032910	Pasta química de madera semiblanqueada o blanqueada, de eucalipto.	9,8	18,7	2,1	2,8
11071000	Malta sin tostar.	6,3	15,0	1,4	2,2
21069020	Preparaciones compuestas no alcohólicas para la fabricación de bebidas.	8,5	13,3	1,9	2,0
48109210	Cartulinas.	8,4	11,5	1,8	1,7
27101123	Gasolina para vehículos terrestres, sin plomo, de 97 octanos.	7,9	10,7	1,7	1,6
31023000	Nitrato de amonio, incluso en disolución acuosa.	12,2	10,1	2,7	1,5
87032391	Automóviles de turismo, de cilindrada superior a 1500 cm3 pero inferior o igual	0,8	9,1	0,2	1,3
19049000	Los demás cereales en grano precocidos o preparados de otra forma, excepto el	3,7	8,8	0,8	1,3
10040000	Avena.	1,6	7,7	0,4	1,1
26030000	Minerales de cobre y sus concentrados.	20,9	7,0	4,6	1,0
24022000	Cigarrillos que contengan tabaco.	7,1	6,9	1,6	1,0
39201010	Las demás placas, laminas, hojas y tiras, de plástico no celular y sin refuerzo, es	3,5	6,8	0,8	1,0
73261110	Bolas y artículos similares para molienda de minerales, forjadas o estampadas p	-	6,7	-	1,0
48042100	Papel kraft para sacos (bolsas), crudo.	3,3	5,9	0,7	0,9
84659910	Tornos, para trabajar madera, corcho, hueso, caucho endurecido, plástico rígido	-	5,4	-	0,8
39021000	Polipropileno.	8,0	5,1	1,7	0,8
44101900	Los demás tableros de partículas y tableros similares de maderas.	0,3	4,9	0,1	0,7
30049010	Los demás medicamentos (excepto los productos de las partidas 30.02 30.05 o 3	3,4	4,7	0,8	0,7
39023000	Copolimeros de propileno.	3,9	4,7	0,8	0,7
39011010	Polietileno de densidad inferior a 0.94, de alta presión (convencional), en forma	2,9	4,7	0,6	0,7
	Total Principales Productos	219,9	355,2	48,1	52,4
	Otros Productos	237,5	322,1	51,9	47,6
	Total Exportaciones	457,4	677,3	100,0	100,0

(*): Corresponden a los 25 productos con mayor monto exportado del periodo enero - junio 2008

Fuente: Departamento de Estudios e Informaciones, DIRECON (Agosto 2008) en base a cifras del Banco Central de Chile

ANEXO N° 25
PRINCIPALES PRODUCTOS IMPORTADOS POR CHILE DESDE PERÚ
ENERO - JUNIO 2007 - 2008

(Cifras en millones de dólares CIF y porcentajes)

SACH	Glosa	Monto (FOB)		Estructura (%)	
		2007	2008	2007	2008
26139010	Minerales de molibdeno concentrados, sin tostar.	248,3	381,3	33,6	40,2
27090010	Aceites crudos de petróleo o de mineral bituminoso con grados api inferior a 25	204,3	99,9	27,7	10,5
26030000	Minerales de cobre y sus concentrados.	90,6	94,6	12,3	10,0
26131010	Minerales de molibdeno tostados, concentrados.	-	63,9	-	6,7
15042010	Aceite de pescado, crudo.	25,9	52,3	3,5	5,5
72283000	Las demás barras, simplemente laminadas o extrudidas en caliente.	20,2	31,8	2,7	3,4
28070000	Acido sulfúrico; oleum.	6,3	21,6	0,9	2,3
27101959	Los demás aceites combustibles residuales pesados.	-	21,0	-	2,2
27101951	Aceite combustible residual pesado, fuel oil 6.	-	18,1	-	1,9
79011100	Cinc en bruto, sin alea, con un contenido de cinc superior o igual al 99,99% en	18,9	14,7	2,6	1,5
23012013	Harina de pescado con un contenido de proteínas superior al 68 %, en peso (súp	5,3	10,3	0,7	1,1
28352500	Hidrogenoortofosfato de calcio («fosfato dicálcico»).	6,9	9,8	0,9	1,0
27101940	Aceites combustibles destilados (gasoil, diesel oil).	-	6,7	-	0,7
28151200	Hidróxido de sodio (sosa o soda caustica) en disolución acuosa (lejía de sosa o s	4,8	6,3	0,7	0,7
69089013	Baldosas de gres, incluso de forma distinta de la cuadrada o rectangular, en las d	5,1	5,9	0,7	0,6
9011100	Café sin tostar, sin descafeinar.	1,8	4,2	0,2	0,4
28332500	Sulfato de cobre.	12,8	4,1	1,7	0,4
56081919	Las demás redes de materia textil sintética, excepto las de nailon y las de polieti	2,9	3,6	0,4	0,4
39202010	Las demás placas, laminas, hojas y tiras, de plástico no celular y sin refuerzo, es	1,5	3,2	0,2	0,3
23012012	Harina de pescado con un contenido de proteínas superior o igual al 66% pero it	6,8	3,0	0,9	0,3
84314990	Las demás partes identificables como destinadas, exclusiva o principalmente, pa	0,4	2,6	0,1	0,3
85071010	Acumuladores eléctricos, de plomo de los tipos utilizados para arranque de mot	0,5	2,6	0,1	0,3
19021990	Las demás pastas alimenticias sin cocer, rellenar ni preparar de otra forma.	1,6	2,3	0,2	0,2
9041100	Pimienta sin triturar ni pulverizar.	-	1,9	-	0,2
73259110	Bolas y artículos similares, de fundición, hierro o acero, para molienda de mine	2,3	1,9	0,3	0,2
	Total Principales Productos	667,3	867,6	90,4	91,4
	Otros Productos	71,2	81,8	9,6	8,6
	Total Importaciones	738,6	949,4	100,0	100,0

(*): Corresponden a los 25 productos con mayor monto exportado del periodo enero - junio 2008

Fuente: Departamento de Estudios e Informaciones, DIRECON (Agosto 2008) en base a cifras del Banco Central de Chile

ANEXO N° 26
EXPORTACIONES DE CHILE A COMUNIDAD ANDINA
CLASIFICADAS DE ACUERDO A LA CIU, 2001 - 2008

(Cifras en millones de dólares FOB, de cada año y porcentajes)

	2001	2002	2003	2004	2005	2006	2007	Enero - Junio		Estructura (%)	
								2007	2008	2007	2008
I. Agricultura, Fruticultura, Ganadería Silvicultura y Pesca Extractiva	79,3	81,6	78,0	86,8	87,4	102,4	133,9	67,4	83,1	6,0	5,8
Agricultura, fruticultura y ganadería	79,0	81,2	77,6	86,3	86,9	101,8	132,4	66,6	81,6	5,9	5,7
Agricultura	3,2	5,0	5,4	8,5	8,2	10,4	11,3	5,0	10,8	0,4	0,7
Fruticultura	71,1	73,6	71,1	75,0	75,9	88,5	117,8	59,9	68,6	5,3	4,7
Ganadería	4,7	2,7	1,1	2,8	2,9	2,8	3,4	1,8	2,2	0,2	0,2
Silvicultura	0,3	0,4	0,4	0,5	0,4	0,5	1,5	0,7	1,5	0,1	0,1
Pesca Extractiva	0,0	0,0	0,0	0,0	0,1	0,1	0,0	0,0	0,0	0,0	0,0
II. Minería	65,1	42,7	9,4	34,3	65,8	105,9	113,6	59,6	28,3	5,3	2,0
Cobre	58,3	36,4	4,0	26,2	54,5	99,9	102,9	54,2	18,6	4,8	1,3
Resto	6,7	6,2	5,4	8,0	11,3	6,0	10,7	5,4	9,7	0,5	0,7
III. Industria	931,5	986,6	1.043,5	1.131,2	1.412,0	1.837,0	2.045,4	939,6	1.213,4	83,3	84,0
Industria alimentaria, bebidas, licores y tabaco	241,0	252,3	243,0	249,8	284,6	308,9	406,2	172,3	214,4	15,3	14,8
Alimentos y alimentos forrajeros	204,1	108,5	106,8	114,4	150,3	149,6	320,5	134,7	171,4	11,9	11,9
Bebidas, líquidos, alcoholes y tabacos	37,0	143,7	136,1	135,4	134,3	159,3	85,7	37,5	43,0	3,3	3,0
Industria textil, prendas de vestir y cuero	42,2	40,8	40,9	41,8	43,6	44,8	54,4	24,0	27,2	2,1	1,9
Textiles y confecciones de prendas de vestir	39,4	37,1	38,7	39,2	40,1	41,7	48,5	21,6	22,1	1,9	1,5
Curtiembre, talabartería, cuero y pieles, calzado	2,8	3,8	2,2	2,6	3,5	3,1	5,9	2,4	5,1	0,2	0,4
Forestales y muebles de madera	24,2	29,3	31,9	27,6	40,8	54,9	82,6	40,5	56,6	3,6	3,9
Celulosa, papel, cartón, editoriales e imprenta	161,5	163,9	179,0	193,5	208,7	253,3	262,5	119,9	153,5	10,6	10,6
Productos químicos básicos y preparados, petróleo y derivados, caucho y plástico	293,7	314,0	341,3	370,2	515,1	707,2	636,4	298,1	423,1	26,4	29,3
Productos de barro, loza y porcelana, vidrio y productos minerales no metálicos	22,5	19,5	22,3	21,4	23,4	24,1	33,8	16,3	16,1	1,4	1,1
Industria básica del hierro y del acero, industria básica de metales no ferrosos	31,5	32,3	43,1	52,7	84,4	124,7	178,2	90,7	96,1	8,0	6,7
Productos metálicos, maquinaria, equipos material eléctrico, instrumentos de medida y material de transporte	112,5	131,4	139,0	170,6	208,1	314,5	386,8	175,5	222,4	15,6	15,4
Productos metálicos, maquinaria, equipos, material eléctrico e instrumentos de medida	80,1	88,7	85,2	114,4	171,4	269,5	306,7	128,7	185,3	11,4	12,8
Material de transporte	32,3	42,7	53,8	56,3	36,7	45,0	80,1	46,9	37,1	4,2	2,6
Industria manufacturera no expresada	2,4	3,0	2,9	3,5	3,3	4,6	4,4	2,3	4,1	0,2	0,3
IV. Otros	19,6	21,7	15,0	44,3	62,7	89,5	125,4	61,7	119,2	5,5	8,3
V. Total Exportaciones	1.095,5	1.132,6	1.145,9	1.296,5	1.627,8	2.134,7	2.418,4	1.128,2	1.444,0	100,0	100,0

Fuente: Departamento de Estudios e Informaciones, DIRECON (Agosto 2008) en base a cifras del Banco Central de Chile

POS/pos

ANEXO N° 27
IMPORTACIONES DE CHILE DESDE COMUNIDAD ANDINA, SEGÚN TIPO DE BIEN
2001 - 2008

(Cifras en millones de dólares CIF, de cada año y porcentajes)

	2001	2002	2003	2004	2005	2006	2007	Enero - Junio		Estructura (%)	
								2007	2008	2007	2008
I. Bienes de Consumo	164,1	136,9	125,2	151,5	172,4	216,5	227,0	102,0	147,1	7,2	5,2
II. Bienes Intermedios	450,2	437,5	612,4	1.024,1	1.581,3	2.232,7	3.149,9	1.314,7	2.685,0	92,6	94,7
Petróleo	104,4	88,0	177,2	248,8	327,1	882,1	1.386,2	573,4	1.446,7	40,4	51,0
Otros Combustibles y Lubricantes	30,0	54,1	47,0	60,8	54,0	59,4	225,7	80,5	282,0	5,7	9,9
III. Bienes de Capital	9,1	3,6	6,5	6,5	9,6	8,1	7,3	3,7	4,2	0,3	0,1
IV. Total Importaciones	623,4	578,0	744,1	1.182,1	1.763,3	2.457,3	3.384,1	1.420,4	2.836,2	100,0	100,0

Fuente: Departamento de Estudios e Informaciones, DIRECON (Agosto 2008) en base a cifras del Banco Central de Chile

POS/pos

ANEXO N° 28
PRINCIPALES PRODUCTOS EXPORTADOS POR CHILE A LA COMUNIDAD ANDINA
ENERO - JUNIO 2007 - 2008

(Cifras en millones de dólares FOB y porcentajes)

SACH	Glosa	Monto (FOB)		Estructura (%)	
		2007	2008	2007	2008
250000	Servicios considerados exportación de conformidad al artículo 17 y siguientes d	61,7	119,2	5,5	8,3
27101940	Aceites combustibles destilados (gasoil, diesel oil).	24,6	101,6	2,2	7,0
21069020	Preparaciones compuestas no alcohólicas para la fabricación de bebidas.	10,3	35,2	0,9	2,4
85444991	Conductores eléctricos de cobre, para una tensión inferior o igual a 80 v.	15,0	30,7	1,3	2,1
48010010	Papel prensa en bobinas.	13,9	30,6	1,2	2,1
48109210	Cartulinas.	17,3	30,5	1,5	2,1
74081110	Alambres de cobre refinado, de sección transversal inferior o igual a 9,5 mm.	7,1	27,8	0,6	1,9
27111300	Butanos licuado.	28,0	26,4	2,5	1,8
47032910	Pasta química de madera semiblanqueada o blanqueada, de eucaliptus.	6,5	25,7	0,6	1,8
27101126	Gasolina para vehículos terrestres, sin plomo, de 90 octanos.	20,1	25,4	1,8	1,8
31043000	Sulfato de potasio.	12,9	22,6	1,1	1,6
8081020	Manzana, variedad royal gala, fresca.	10,2	21,3	0,9	1,5
47032100	Pasta química de madera semiblanqueadas o blanqueadas, de coníferas.	3,6	21,1	0,3	1,5
19049000	Los demás cereales en grano precocidos o preparados de otra forma, excepto el	40,7	20,2	3,6	1,4
30049010	Los demás medicamentos (excepto los productos de las partidas 30.02 30.05 o 3	25,1	17,4	2,2	1,2
11071000	Malta sin tostar.	14,3	16,2	1,3	1,1
24022000	Cigarrillos que contengan tabaco.	1,2	15,7	0,1	1,1
39201010	Las demás placas, laminas, hojas y tiras, de plástico no celular y sin refuerzo, es	9,7	14,5	0,9	1,0
28332500	Sulfato de cobre.	13,5	13,8	1,2	1,0
73261110	Bolas y artículos similares para molienda de minerales, forjadas o estampadas p	-	13,4	-	0,9
31023000	Nitrato de amonio, incluso en disolución acuosa.	3,6	12,1	0,3	0,8
39011010	Poliétileno de densidad inferior a 0,94, de alta presión (convencional), en forma	18,5	12,1	1,6	0,8
20087011	Duraznos (melocotones) preparados o conservados al natural o en almíbar, en r	1,2	11,4	0,1	0,8
27101123	Gasolina para vehículos terrestres, sin plomo, de 97 octanos.	0,1	10,7	0,0	0,7
8061030	Uva, variedad red globe, fresca.	15,3	10,5	1,4	0,7
	Total Principales Productos	374,2	686,1	33,2	47,5
	Otros Productos	754,0	757,9	66,8	52,5
	Total Exportaciones	1.128,2	1.444,0	100,0	100,0

(*): Corresponden a los 25 productos con mayor monto exportado del periodo enero - junio 2008

Fuente: Departamento de Estudios e Informaciones, DIRECON (Agosto 2008) en base a cifras del Banco Central de Chile

ANEXO N° 29
PRINCIPALES PRODUCTOS IMPORTADOS POR CHILE DESDE LA COMUNIDAD ANDIN
ENERO - JUNIO 2007 - 2008

(Cifras en millones de dólares CIF y porcentajes)

SACH	Glosa	Monto (FOB)		Estructura (%)	
		2007	2008	2007	2008
27090010	Aceites crudos de petróleo o de mineral bituminoso con grados api inferior a 25	441,9	1.027,5	31,1	36,2
27090020	Aceites crudos de petróleo o de mineral bituminoso con grados api superior o ig	118,1	419,3	8,3	14,8
26139010	Minerales de molibdeno concentrados, sin tostar.	248,3	381,3	17,5	13,4
27011220	Hulla bituminosa para uso térmico, incluso pulverizada, pero sin aglomerar.	58,9	230,2	4,1	8,1
26030000	Minerales de cobre y sus concentrados.	90,7	95,0	6,4	3,4
26131010	Minerales de molibdeno tostados, concentrados.	-	63,9	-	2,3
15042010	Aceite de pescado, crudo.	25,9	53,2	1,8	1,9
72283000	Las demás barras, simplemente laminadas o extrudidas en caliente.	20,2	31,8	1,4	1,1
17019910	Azúcar de caña refinada, en estado sólido.	19,7	25,8	1,4	0,9
8030000	Bananas o plátanos frescos o secos.	17,7	22,9	1,2	0,8
28070000	Acido sulfúrico; oleum.	6,3	21,6	0,4	0,8
27101959	Los demás aceites combustibles residuales pesados.	-	21,0	-	0,7
27101951	Aceite combustible residual pesado, fuel oil 6.	-	18,1	-	0,6
15162000	Grasas y aceites, vegetales, y sus fracciones.	6,2	15,8	0,4	0,6
79011100	Cinc en bruto, sin allear, con un contenido de cinc superior o igual al 99,99% en	18,9	14,7	1,3	0,5
16041410	Preparaciones y conservas de atunes enteros o en trozos, excepto picado.	9,7	14,4	0,7	0,5
23012013	Harina de pescado con un contenido de proteínas superior al 68 %, en peso (súp	7,3	11,3	0,5	0,4
28352500	Hidrogenoortofosfato de calcio («fosfato dicalcico»).	6,9	9,8	0,5	0,3
85071010	Acumuladores eléctricos, de plomo de los tipos utilizados para arranque de mot	3,5	8,2	0,2	0,3
27111200	Propano licuado.	-	8,2	-	0,3
39041020	Poli(cloruro de vinilo) sin mezclar con otras sustancias, grado de suspensión, en	12,8	7,9	0,9	0,3
23040010	Tortas.	2,0	7,5	0,1	0,3
27101940	Aceites combustibles destilados (gasoil, diesel oil).	-	6,7	-	0,2
69089013	Baldosas de gres, incluso de forma distinta de la cuadrada o rectangular, en la c	5,1	6,3	0,4	0,2
28151200	Hidróxido de sodio (sosa o soda cáustica) en disolución acuosa (lejía de sosa o s	4,8	6,3	0,3	0,2
	Total Principales Productos	1.125,0	2.528,8	79,2	89,2
	Otros Productos	295,4	307,5	20,8	10,8
	Total Importaciones	1.420,4	2.836,2	100,0	100,0

(*): Corresponden a los 25 productos con mayor monto exportado del periodo enero - junio 2008

Fuente: Departamento de Estudios e Informaciones, DIRECON (Agosto 2008) en base a cifras del Banco Central de Chile

ANEXO N° 30
EXPORTACIONES DE CHILE A ARGENTINA
CLASIFICADAS DE ACUERDO A LA CIU, 2001 - 2008

(Cifras en millones de dólares FOB, de cada año y porcentajes)

	2001	2002	2003	2004	2005	2006	2007	Enero - Junio		Estructura (%)	
								2007	2008	2007	2008
I. Agricultura, Fruticultura, Ganadería Silvicultura y Pesca Extractiva	38,8	7,9	15,7	17,9	13,5	15,0	19,5	6,5	8,8	1,8	1,7
Agricultura, fruticultura y ganadería	38,2	7,5	15,0	17,4	12,8	14,6	18,8	6,1	8,5	1,7	1,7
Agricultura	11,4	3,3	5,6	7,3	3,9	5,2	5,5	2,4	3,2	0,7	0,6
Fruticultura	22,2	3,0	8,1	8,2	8,2	8,3	12,6	3,5	4,9	1,0	1,0
Ganadería	4,6	1,3	1,3	1,9	0,8	1,1	0,7	0,2	0,4	0,1	0,1
Silvicultura	0,4	0,3	0,2	0,2	0,3	0,4	0,6	0,3	0,2	0,1	0,0
Pesca Extractiva	0,2	0,2	0,5	0,3	0,3	0,0	0,0	0,0	0,0	0,0	0,0
II. Minería	60,2	17,0	37,3	67,5	89,6	121,8	118,4	65,4	76,9	18,3	15,3
Cobre	50,2	7,5	22,3	48,5	64,6	94,0	106,5	59,1	70,5	16,6	14,1
Resto	10,0	9,5	15,0	19,1	25,0	27,8	11,9	6,2	6,3	1,7	1,3
III. Industria	437,3	178,3	249,9	339,2	499,3	595,0	655,1	256,3	361,3	71,8	72,1
Industria alimentaria, bebidas, licores y tabaco	82,7	26,6	21,9	33,3	50,6	58,6	68,1	30,1	39,1	8,4	7,8
Alimentos y alimentos forrajeros	70,2	11,5	15,0	27,1	41,7	46,8	64,4	28,6	37,1	8,0	7,4
Bebidas, líquidos, alcoholes y tabacos	12,5	15,1	7,0	6,2	8,9	11,8	3,7	1,5	2,0	0,4	0,4
Industria textil, prendas de vestir y cuero	18,5	4,5	8,1	10,0	15,8	18,3	19,3	8,8	10,2	2,5	2,0
Textiles y confecciones de prendas de vestir	17,7	4,3	7,7	9,8	15,1	17,0	18,4	8,2	9,7	2,3	1,9
Curtiembre, talabartería, cuero y pieles, calzado	0,8	0,2	0,4	0,2	0,7	1,2	0,9	0,5	0,5	0,2	0,1
Forestales y muebles de madera	8,2	4,1	7,2	15,7	10,4	18,7	22,4	11,4	14,4	3,2	2,9
Celulosa, papel, cartón, editoriales e imprenta	82,3	34,2	48,3	74,6	93,9	91,5	108,9	43,1	56,5	12,1	11,3
Productos químicos básicos y preparados, petróleo y derivados, caucho y plástico	113,1	55,1	86,6	104,6	153,2	179,6	170,9	67,5	92,6	18,9	18,5
Productos de barro, loza y porcelana, vidrio y productos minerales no metálicos	7,6	4,2	7,0	9,5	13,4	14,3	24,1	9,5	15,5	2,7	3,1
Industria básica del hierro y del acero, industria básica de metales no ferrosos	15,6	5,9	13,7	13,3	18,9	21,6	63,5	22,7	47,5	6,4	9,5
Productos metálicos, maquinaria, equipos material eléctrico, instrumentos de medida y material de transporte	108,3	43,0	55,7	76,5	141,2	190,2	175,9	62,5	84,9	17,5	16,9
Productos metálicos, maquinaria, equipos, material eléctrico e instrumentos de medida	99,0	39,7	42,0	62,5	115,2	167,9	138,3	54,1	70,2	15,1	14,0
Material de transporte	9,3	3,3	13,7	13,9	26,0	22,3	37,6	8,4	14,7	2,4	2,9
Industria manufacturera no expresada	1,0	0,7	1,2	1,7	1,8	2,2	1,9	0,7	0,5	0,2	0,1
IV. Otros	19,9	29,6	21,8	23,8	23,8	36,3	84,0	29,0	54,1	8,1	10,8
V. Total Exportaciones	556,1	232,8	324,6	448,5	626,2	768,2	877,0	357,1	501,0	100,0	100,0

Fuente: Departamento de Estudios e Informaciones, DIRECON (Agosto 2008) en base a cifras del Banco Central de Chile

POS/pos

ANEXO N° 31
IMPORTACIONES DE CHILE DESDE ARGENTINA, SEGÚN TIPO DE BIEN
2001 - 2008

(Cifras en millones de dólares CIF, de cada año y porcentajes)

	2001	2002	2003	2004	2005	2006	2007	Enero - Junio		Estructura (%)	
								2007	2008	2007	2008
I. Bienes de Consumo	215,9	252,2	295,8	355,4	451,4	493,3	1.388,1	603,7	830,7	28,2	34,3
II. Bienes Intermedios	2.773,8	2.719,1	3.391,9	3.680,6	4.194,0	3.819,5	2.799,2	1.469,3	1.491,0	68,6	61,6
Petróleo	1.331,8	1.163,9	1.458,6	1.291,5	1.380,2	715,5	159,7	56,8	178,1	2,7	7,4
Otros Combustibles y Lubricantes	549,9	589,6	790,8	979,3	1.071,4	1.076,0	694,4	456,6	255,7	21,3	10,6
III. Bienes de Capital	74,2	93,0	89,1	116,1	165,9	195,9	159,6	69,3	100,2	3,2	4,1
IV. Total Importaciones	3.063,9	3.064,3	3.776,8	4.152,1	4.811,3	4.508,9	4.346,9	2.142,4	2.421,8	100,0	100,0

Fuente: Departamento de Estudios e Informaciones, DIRECON (Agosto 2008) en base a cifras del Banco Central de Chile

POS/pos

ANEXO N° 32
PRINCIPALES PRODUCTOS EXPORTADOS POR CHILE A ARGENTINA
ENERO - JUNIO 2007 - 2008

(Cifras en millones de dólares FOB y porcentajes)

SACH	Glosa	Monto (FOB)		Estructura (%)	
		2007	2008	2007	2008
74031100	Cátodos y secciones de cátodos de cobre refinado.	54,1	59,3	15,2	11,8
250000	Servicios considerados exportación de conformidad al artículo 17 y siguientes d	29,0	54,1	8,1	10,8
27101940	Aceites combustibles destilados (gasoil, diesel oil).	13,3	23,2	3,7	4,6
72027000	Ferromolibdeno.	3,3	14,2	0,9	2,8
48010010	Papel prensa en bobinas.	11,0	13,7	3,1	2,7
73261110	Bolas y artículos similares para molienda de minerales, forjadas o estampadas p	8,4	13,3	2,4	2,7
74031300	Tochos de cobre refinado.	3,0	9,3	0,8	1,9
48109210	Cartulinas.	5,8	8,3	1,6	1,7
70109020	Botellas para bebidas de capacidad superior a 0.33 l. Pero inferior o igual a 1 l.	3,7	7,9	1,0	1,6
87084030	Cajas de cambio y sus partes para vehículos de la partida 87.03.	4,9	7,8	1,4	1,6
47032910	Pasta química de madera semiblanqueada o blanqueada, de eucaliptus.	4,8	6,6	1,4	1,3
3021221	Salmones del atlántico y salmones del danubio enteros.	5,5	6,1	1,5	1,2
27101127	Gasolina para vehículos terrestres, sin plomo, de 95 octanos.	3,1	5,8	0,9	1,2
74081110	Alambres de cobre refinado, de sección transversal inferior o igual a 9,5 mm.	2,8	5,6	0,8	1,1
84713000	Maquinas automáticas para tratamiento o procesamiento de datos, portátiles, de	2,7	4,2	0,8	0,8
47032100	Pasta química de madera semiblanqueadas o blanqueadas, de coníferas.	4,0	3,8	1,1	0,8
28342110	Nitrato de potasio, con un contenido (nitrato de potasio) inferior o igual a 98%	0,4	3,8	0,1	0,7
27101963	Aceites lubricantes terminados.	1,4	3,3	0,4	0,7
76020000	Desperdicios y desechos de aluminio.	0,7	3,2	0,2	0,6
40112000	Neumáticos nuevos de caucho de los tipos utilizados en autobuses y camiones.	1,7	3,2	0,5	0,6
73089000	Las demás construcciones y sus partes, de fundición, hierro o acero; chapas, bar	2,0	3,0	0,6	0,6
40111000	Neumáticos nuevos de caucho de los tipos utilizados en automóviles de turismo	4,6	2,9	1,3	0,6
84304910	Las demás maquinas de sondeo o perforación, estacionarias.	-	2,9	-	0,6
26131010	Minerales de molibdeno tostados, concentrados.	-	2,9	-	0,6
84314320	Partes para unidad de perforación o de sondeo.	1,7	2,8	0,5	0,6
	Total Principales Productos	172,1	271,3	48,2	54,1
	Otros Productos	185,0	229,7	51,8	45,9
	Total Exportaciones	357,1	501,0	100,0	100,0

(*): Corresponden a los 25 productos con mayor monto exportado del periodo enero - junio 2008

Fuente: Departamento de Estudios e Informaciones, DIRECON (Agosto 2008) en base a cifras del Banco Central de Chile

ANEXO N° 33
PRINCIPALES PRODUCTOS IMPORTADOS POR CHILE DESDE ARGENTINA
ENERO - JUNIO 2007 - 2008

(Cifras en millones de dólares CIF y porcentajes)

SACH	Glosa	Monto (FOB)		Estructura (%)	
		2007	2008	2007	2008
27112100	Gas natural en estado gaseoso.	343,1	223,8	16,0	9,2
27111200	Propano licuado.	126,2	190,9	5,9	7,9
27090020	Aceites crudos de petróleo o de mineral bituminoso con grados api superior o ig	36,9	132,1	1,7	5,5
15179010	Mezclas de aceites vegetales, en bruto.	55,0	109,9	2,6	4,5
10059000	Los demás maíz.	81,0	103,0	3,8	4,3
15179020	Mezclas de aceites vegetales, refinados.	60,3	101,9	2,8	4,2
27111300	Butanos licuado.	41,2	72,8	1,9	3,0
27111900	Los demás gas de petróleo y demás hidrocarburos.	18,7	70,1	0,9	2,9
10019000	Los demás trigo y morcajo (tranquillon).	72,8	50,5	3,4	2,1
2013000	Carne de bovinos deshuesada fresca o refrigerada.	65,8	46,9	3,1	1,9
27090010	Aceites crudos de petróleo o de mineral bituminoso con grados api inferior a 25	19,9	46,0	0,9	1,9
23040030	«pellets».	21,4	45,2	1,0	1,9
23099090	Las demás preparaciones de los tipos utilizados para la alimentación de los anin	20,5	39,0	1,0	1,6
12010090	Los demás porotos de soya	24,8	34,5	1,2	1,4
87042121	Camionetas con capacidad de carga util superior a 500 kilos, pero inferior o igu	17,7	31,0	0,8	1,3
10030000	Cebada.	15,3	26,4	0,7	1,1
23091019	Los demás alimentos para perros o gatos en bosla o sacos.	21,9	23,5	1,0	1,0
27160000	Energía eléctrica (partida discrecional).	36,1	22,1	1,7	0,9
76012000	Aleaciones de aluminio, en bruto.	24,8	21,8	1,2	0,9
23040020	Harinas de tortas.	12,3	21,7	0,6	0,9
31021000	Urea, incluso en disolución acuosa.	7,3	20,9	0,3	0,9
76129000	Los demás depósitos, barriles, tambores, bidones, botes, cajas y recipientes simi	17,4	20,4	0,8	0,8
48184020	Pañales para bebes.	22,0	17,7	1,0	0,7
10063020	Arroz semiblanqueado o blanqueado con con un contenido de grado partido sup	9,9	17,5	0,5	0,7
34022020	Preparaciones de lavar (incluidas las preparaciones auxiliares para lavado) y pre	14,8	17,3	0,7	0,7
	Total Principales Productos	1.187,2	1.506,9	55,4	62,2
	Otros Productos	955,1	914,9	44,6	37,8
	Total Importaciones	2.142,4	2.421,8	100,0	100,0

(*): Corresponden a los 25 productos con mayor monto exportado del periodo enero - junio 2008

Fuente: Departamento de Estudios e Informaciones, DIRECON (Agosto 2008) en base a cifras del Banco Central de Chile

ANEXO N° 34
EXPORTACIONES DE CHILE A BRASIL
CLASIFICADAS DE ACUERDO A LA CIU, 2001 - 2008

(Cifras en millones de dólares FOB, de cada año y porcentajes)

	2001	2002	2003	2004	2005	2006	2007	Enero - Junio		Estructura (%)	
								2007	2008	2007	2008
I. Agricultura, Fruticultura, Ganadería Silvicultura y Pesca Extractiva	43,3	33,9	29,3	34,4	43,0	53,4	68,0	30,0	25,8	1,9	1,3
Agricultura, fruticultura y ganadería	42,8	33,7	28,9	34,1	42,6	53,0	67,2	29,6	25,5	1,9	1,3
Agricultura	4,9	3,4	3,2	8,1	5,9	5,9	8,4	3,9	8,1	0,3	0,4
Fruticultura	37,9	30,1	25,7	25,6	36,3	46,1	57,8	25,2	16,9	1,6	0,8
Ganadería	-	0,1	0,0	0,3	0,4	1,0	1,0	0,4	0,4	0,0	0,0
Silvicultura	0,3	0,2	0,3	0,2	0,3	0,4	0,7	0,4	0,3	0,0	0,0
Pesca Extractiva	0,2	0,0	0,1	0,1	0,1	0,1	0,1	0,0	0,0	0,0	0,0
II. Minería	446,5	346,3	452,8	951,2	1.123,0	2.024,3	2.359,5	1.132,2	1.458,1	72,0	72,2
Cobre	395,6	264,0	364,8	786,3	828,7	1.759,7	2.079,1	1.002,2	1.296,7	63,8	64,2
Resto	50,8	82,4	88,0	164,9	294,3	264,6	280,4	130,0	161,4	8,3	8,0
III. Industria	358,1	298,5	324,6	423,5	561,5	743,4	938,5	405,3	525,5	25,8	26,0
Industria alimentaria, bebidas, licores y tabaco	79,5	80,8	87,1	103,0	114,8	176,1	221,5	102,1	125,7	6,5	6,2
Alimentos y alimentos forrajeros	67,1	56,9	59,8	71,3	77,5	129,8	170,2	79,3	105,2	5,0	5,2
Bebidas, líquidos, alcoholes y tabacos	12,4	23,9	27,3	31,7	37,3	46,3	51,2	22,8	20,4	1,5	1,0
Industria textil, prendas de vestir y cuero	15,5	8,4	9,6	10,6	10,9	6,0	9,4	3,6	7,2	0,2	0,4
Textiles y confecciones de prendas de vestir	15,1	8,3	9,5	10,5	10,7	5,8	9,0	3,5	6,3	0,2	0,3
Curtiembre, talabartería, cuero y pieles, calzado	0,4	0,1	0,1	0,1	0,2	0,2	0,4	0,1	0,9	0,0	0,0
Forestales y muebles de madera	1,9	0,4	0,2	0,7	0,7	0,7	0,6	0,3	1,5	0,0	0,1
Celulosa, papel, cartón, editoriales e imprenta	70,6	55,4	36,6	55,1	78,0	91,9	71,4	36,7	27,8	2,3	1,4
Productos químicos básicos y preparados, petróleo y derivados, caucho y plástico	92,2	80,9	104,8	120,5	178,5	175,6	230,5	106,7	163,2	6,8	8,1
Productos de barro, loza y porcelana, vidrio y productos minerales no metálicos	0,3	0,5	0,8	0,9	0,5	0,6	0,9	0,3	1,6	0,0	0,1
Industria básica del hierro y del acero, industria básica de metales no ferrosos	21,2	19,2	32,2	68,8	99,0	221,5	327,2	120,6	156,8	7,7	7,8
Productos metálicos, maquinaria, equipos material eléctrico, instrumentos de medida y material de transporte	76,4	52,5	52,9	63,2	77,6	69,7	76,7	34,8	41,7	2,2	2,1
Productos metálicos, maquinaria, equipos, material eléctrico e instrumentos de medida	31,3	20,1	19,5	25,6	45,2	43,2	40,1	19,6	19,8	1,2	1,0
Material de transporte	45,1	32,4	33,4	37,6	32,4	26,5	36,6	15,3	21,9	1,0	1,1
Industria manufacturera no expresada	0,4	0,3	0,5	0,6	1,5	1,2	0,2	0,1	0,1	0,0	0,0
IV. Otros	4,8	7,5	32,8	13,7	9,1	9,9	10,2	4,2	9,3	0,3	0,5
V. Total Exportaciones	852,6	686,2	839,6	1.422,8	1.736,6	2.831,1	3.376,2	1.571,6	2.018,7	100,0	100,0

Fuente: Departamento de Estudios e Informaciones, DIRECON (Agosto 2008) en base a cifras del Banco Central de Chile

POS/pos

ANEXO N° 35
IMPORTACIONES DE CHILE DESDE BRASIL, SEGÚN TIPO DE BIEN
2001 - 2008

(Cifras en millones de dólares CIF, de cada año y porcentajes)

	2001	2002	2003	2004	2005	2006	2007	Enero - Junio		Estructura (%)	
								2007	2008	2007	2008
I. Bienes de Consumo	199,1	226,4	297,8	409,1	433,5	434,7	861,0	396,0	473,0	18,7	19,7
II. Bienes Intermedios	904,5	1.026,3	1.265,5	1.705,8	1.992,3	2.689,4	2.942,2	1.386,2	1.583,0	65,5	65,8
Petróleo	81,5	101,3	224,2	383,0	532,1	1.228,6	1.391,4	622,2	681,2	29,4	28,3
Otros Combustibles y Lubricantes	4,7	10,2	6,6	19,7	12,0	12,4	6,0	2,5	4,0	0,1	0,2
III. Bienes de Capital	391,4	365,1	464,4	666,4	1.353,8	1.119,4	697,8	335,5	348,2	15,8	14,5
IV. Total Importaciones	1.495,3	1.619,4	2.028,4	2.781,7	3.780,7	4.243,5	4.501,0	2.117,7	2.404,2	100,0	100,0

Fuente: Departamento de Estudios e Informaciones, DIRECON (Agosto 2008) en base a cifras del Banco Central de Chile

POS/pos

ANEXO N° 36
PRINCIPALES PRODUCTOS EXPORTADOS POR CHILE A BRASIL
ENERO - JUNIO 2007 - 2008

(Cifras en millones de dólares FOB y porcentajes)

SACH	Glosa	Monto (FOB)		Estructura (%)	
		2007	2008	2007	2008
74031100	Cátodos y secciones de cátodos de cobre refinado.	537,3	794,9	34,2	39,4
26030000	Minerales de cobre y sus concentrados.	462,8	500,2	29,4	24,8
26131010	Minerales de molibdeno tostados, concentrados.	75,9	98,7	4,8	4,9
74081110	Alambres de cobre refinado, de sección transversal inferior o igual a 9,5 mm.	70,3	91,8	4,5	4,5
29051100	Metanol (alcohol metílico).	59,5	82,7	3,8	4,1
3021221	Salmones del atlántico y salmones del danubio enteros.	35,9	48,9	2,3	2,4
31059010	Nitrato sodico potásico (salitre).	17,8	23,4	1,1	1,2
72027000	Ferromolibdeno.	20,7	23,4	1,3	1,2
73261110	Bolas y artículos similares para molienda de minerales, forjadas o estampadas	9,1	18,3	0,6	0,9
28012000	Yodo.	14,3	13,6	0,9	0,7
71069110	Plata en bruto, sin alea.	14,1	13,6	0,9	0,7
87084030	Cajas de cambio y sus partes para vehículos de la partida 87.03.	6,8	13,3	0,4	0,7
28342110	Nitrato de potasio, con un contenido (nitrato de potasio) inferior o igual a 98%	6,9	13,2	0,4	0,7
3042942	Filetes de salmones del atlántico (salmo salar) y salmones del danubio (hucho)	8,5	11,5	0,5	0,6
48109210	Cartulinas.	7,9	9,8	0,5	0,5
250000	Servicios considerados exportación de conformidad al artículo 17 y siguientes	4,2	9,3	0,3	0,5
74072190	Las demás barras y perfiles, de aleaciones de cobre a base de cobre-zinc (latón)	5,7	8,9	0,4	0,4
22042121	Vino Cabernet Sauvignon, con denominación de origen, en recipientes con cap	10,8	8,1	0,7	0,4
29173200	Ortoftalatos de dioctilo.	3,7	8,0	0,2	0,4
29054200	Pentaeritritol (pentaeritrita).	3,6	7,0	0,2	0,3
47032100	Pasta química de madera semiblanqueada o blanqueada, de coníferas.	11,7	6,7	0,7	0,3
40111000	Neumáticos nuevos de caucho de los tipos utilizados en automóviles de turismo	2,6	6,0	0,2	0,3
48010010	Papel prensa en bobinas.	10,9	5,7	0,7	0,3
88033010	Fuselajes para aviones y sus partes.	4,4	5,6	0,3	0,3
76020000	Desperdicios y desechos de aluminio.	6,0	5,0	0,4	0,2
	Total Principales Productos	1.411,2	1.827,6	89,8	90,5
	Otros Productos	160,5	191,0	10,2	9,5
	Total Exportaciones	1.571,6	2.018,7	100,0	100,0

(*): Corresponden a los 25 productos con mayor monto exportado del periodo enero - junio 2008

Fuente: Departamento de Estudios e Informaciones, DIRECON (Agosto 2008) en base a cifras del Banco Central de Chile

ANEXO N° 37
PRINCIPALES PRODUCTOS IMPORTADOS POR CHILE DESDE BRASIL
ENERO - JUNIO 2007 - 2008

(Cifras en millones de dólares CIF y porcentajes)

SACH	Glosa	Monto (FOB)		Estructura (%)	
		2007	2008	2007	2008
27090020	Aceites crudos de petróleo o de mineral bituminoso con grados api superior o i	380,3	441,4	18,0	18,4
27090010	Aceites crudos de petróleo o de mineral bituminoso con grados api inferior a 2	241,9	239,9	11,4	10,0
87021091	Los demás vehículos para el transporte de 10 o mas personas, incluido el condu	70,4	133,9	3,3	5,6
85171200	Teléfonos celulares (móviles) y los de otras redes.	99,2	96,4	4,7	4,0
72083900	Los demás productos laminados planos de hierro o acero sin alea, enrollados, f	31,9	54,6	1,5	2,3
87032391	automóviles de turismo, de cilindrada superior a 1500 cm3 pero inferior o igual	60,4	52,9	2,9	2,2
87042351	Chasis cabinados de vehículos para el transporte de mercancías, con capacidad	30,3	44,2	1,4	1,8
87042271	Chasis cabinados de vehículos para el transporte de mercancías, con capacidad	42,6	32,7	2,0	1,4
87012020	Tractores de carretera para semirremolques, con motor diesel de potencia supe	27,2	31,8	1,3	1,3
39012000	Polietileno de densidad superior o igual a 0,94, en forma primaria.	39,8	30,4	1,9	1,3
87019011	Tractores de ruedas, agrícolas.	9,3	19,3	0,4	0,8
40112000	Neumáticos nuevos de caucho de los tipos utilizados en autobuses y camiones.	14,5	17,7	0,7	0,7
72085200	Los demás productos laminados planos de hierro o acero sin alea, sin enrollar,	5,2	17,1	0,2	0,7
76061200	Chapas y tiras de aleaciones de aluminio, cuadradas o rectangulares, de espes	13,9	16,9	0,7	0,7
30049010	Los demás medicamentos (excepto los productos de las partidas 30.02 30.05 o	14,8	16,1	0,7	0,7
84295110	Cargadores frontales.	10,2	14,9	0,5	0,6
84295210	Excavadoras, cuya superestructura pueda girar 360 grados.	7,1	13,9	0,3	0,6
48025510	Papel y cartón de peso superior o igual a 40 g/m2 pero inferior o igual a 150 g/	6,6	13,7	0,3	0,6
72085100	Los demás productos laminados planos de hierro o acero sin alea, sin enrollar,	4,9	12,9	0,2	0,5
84291110	Topadoras frontales («bulldozers»), de oruga.	7,4	12,8	0,4	0,5
72101200	Productos laminados de hierro o acero sin alea, de anchura superior o igual a	6,4	12,6	0,3	0,5
72083800	Los demás productos laminados planos de hierro o acero sin alea, enrollados, f	5,4	12,1	0,3	0,5
72021100	Ferromanganeso con un contenido de carbono superior al 2% en peso.	2,8	11,6	0,1	0,5
9011100	Café sin tostar, sin descafeinar.	4,0	11,5	0,2	0,5
69089013	Baldosas de gres, incluso de forma distinta de la cuadrada o rectangular, en las	8,4	11,5	0,4	0,5
	Total Principales Productos	1.144,8	1.372,8	54,1	57,1
	Otros Productos	972,9	1.031,4	45,9	42,9
	Total Importaciones	2.117,7	2.404,2	100,0	100,0

(*): Corresponden a los 25 productos con mayor monto exportado del periodo enero - junio 2008

Fuente: Departamento de Estudios e Informaciones, DIRECON (Agosto 2008) en base a cifras del Banco Central de Chile

ANEXO N° 38
EXPORTACIONES DE CHILE A MERCOSUR
CLASIFICADAS DE ACUERDO A LA CIU, 2001 - 2008

(Cifras en millones de dólares FOB, de cada año y porcentajes)

	2001	2002	2003	2004	2005	2006	2007	Enero - Junio		Estructura (%)	
								2007	2008	2007	2008
I. Agricultura, Fruticultura, Ganadería Silvicultura y Pesca Extractiva	126,5	73,9	58,9	70,9	97,7	121,3	176,8	69,3	107,2	3,0	3,4
Agricultura, fruticultura y ganadería	125,3	73,1	57,7	69,9	96,4	120,2	175,0	68,4	106,2	2,9	3,4
Agricultura	21,7	13,5	14,3	19,0	13,2	15,4	18,4	8,4	13,7	0,4	0,4
Fruticultura	97,3	56,3	39,8	45,5	74,2	97,2	152,2	57,4	89,9	2,4	2,8
Ganadería	6,4	3,3	3,6	5,4	9,1	7,6	4,4	2,6	2,6	0,1	0,1
Silvicultura	0,7	0,6	0,5	0,6	0,8	1,0	1,7	0,8	0,9	0,0	0,0
Pesca Extractiva	0,4	0,2	0,6	0,4	0,5	0,1	0,1	0,0	0,1	0,0	0,0
II. Minería	508,8	365,9	492,8	1.022,0	1.220,7	2.152,7	2.511,5	1.210,8	1.556,5	51,6	49,3
Cobre	446,0	271,5	387,1	835,9	898,0	1.857,5	2.217,3	1.074,0	1.387,0	45,8	44,0
Resto	62,8	94,5	105,7	186,1	322,8	295,2	294,2	136,8	169,5	5,8	5,4
III. Industria	1.140,2	705,5	758,0	1.098,1	1.466,3	1.911,0	2.477,5	1.022,4	1.417,9	43,6	44,9
Industria alimentaria, bebidas, licores y tabaco	291,4	197,0	170,6	254,1	302,9	421,9	561,9	226,8	361,0	9,7	11,4
Alimentos y alimentos forrajeros	235,8	102,0	98,7	151,3	177,2	261,0	453,2	180,4	313,4	7,7	9,9
Bebidas, líquidos, alcoholes y tabacos	55,6	95,1	71,9	102,8	125,8	161,0	108,7	46,4	47,6	2,0	1,5
Industria textil, prendas de vestir y cuero	45,1	19,0	24,8	41,6	47,9	45,6	55,5	24,2	25,5	1,0	0,8
Textiles y confecciones de prendas de vestir	42,9	18,1	23,4	37,1	45,2	43,3	53,5	23,2	23,6	1,0	0,7
Curtiembre, talabartería, cuero y pieles, calzado	2,2	0,9	1,5	4,5	2,7	2,3	1,9	1,0	1,9	0,0	0,1
Forestales y muebles de madera	24,9	7,9	8,0	18,6	16,0	31,7	39,0	17,9	26,7	0,8	0,8
Celulosa, papel, cartón, editoriales e imprenta	221,2	145,0	123,0	192,6	228,0	256,4	302,2	137,7	163,5	5,9	5,2
Productos químicos básicos y preparados, petróleo y derivados, caucho y plástico	242,2	163,9	227,9	271,0	384,5	413,8	470,5	202,3	293,3	8,6	9,3
Productos de barro, loza y porcelana, vidrio y productos minerales no metálicos	9,2	5,7	8,5	13,2	16,8	17,8	31,4	12,4	20,7	0,5	0,7
Industria básica del hierro y del acero, industria básica de metales no ferrosos	65,9	47,8	68,1	127,9	173,2	354,0	550,2	214,9	302,8	9,2	9,6
Productos metálicos, maquinaria, equipos material eléctrico, instrumentos de medida y material de transporte	238,0	117,8	124,6	175,0	291,1	363,3	462,9	184,8	221,7	7,9	7,0
Productos metálicos, maquinaria, equipos, material eléctrico e instrumentos de medida	175,6	79,7	75,7	115,6	203,8	267,2	252,2	108,4	158,0	4,6	5,0
Material de transporte	62,4	38,1	49,0	59,5	87,2	96,1	210,7	76,4	63,6	3,3	2,0
Industria manufacturera no expresada	2,3	1,6	2,4	3,8	5,9	6,4	3,9	1,2	2,6	0,1	0,1
IV. Otros	28,0	45,9	64,9	53,4	49,9	58,1	117,6	42,4	73,2	1,8	2,3
V. Total Exportaciones	1.803,5	1.191,3	1.374,5	2.244,4	2.834,7	4.243,2	5.283,4	2.345,0	3.154,8	100,0	100,0

Fuente: Departamento de Estudios e Informaciones, DIRECON (Agosto 2008) en base a cifras del Banco Central de Chile

POS/pos

ANEXO N° 39
IMPORTACIONES DE CHILE DESDE MERCOSUR, SEGÚN TIPO DE BIEN
2001 - 2008

(Cifras en millones de dólares CIF, de cada año y porcentajes)

	2001	2002	2003	2004	2005	2006	2007	Enero - Junio		Estructura (%)	
								2007	2008	2007	2008
I. Bienes de Consumo	443,9	501,7	618,8	793,8	925,7	970,3	2.571,3	1.110,6	1.513,2	24,8	29,2
II. Bienes Intermedios	3.977,8	4.022,5	4.879,3	5.698,8	6.497,2	7.021,4	5.961,4	2.965,3	3.221,8	66,1	62,1
Petróleo	1.455,8	1.309,8	1.730,7	1.712,8	1.912,3	1.944,0	1.551,2	679,0	859,3	15,1	16,6
Otros Combustibles y Lubricantes	597,5	625,7	808,9	1.033,9	1.107,1	1.159,0	703,5	461,0	262,0	10,3	5,0
III. Bienes de Capital	468,6	460,7	557,0	785,4	1.523,5	1.321,6	868,3	411,1	454,7	9,2	8,8
IV. Total Importaciones	4.890,3	4.984,8	6.055,2	7.278,0	8.946,3	9.313,2	9.401,0	4.487,0	5.189,7	100,0	100,0

Fuente: Departamento de Estudios e Informaciones, DIRECON (Agosto 2008) en base a cifras del Banco Central de Chile

POS/pos

ANEXO N° 40
PRINCIPALES PRODUCTOS EXPORTADOS POR CHILE AL MERCOSUR
ENERO - JUNIO 2007 - 2008

(Cifras en millones de dólares FOB y porcentajes)

SACH	Glosa	Monto (FOB)		Estructura (%)	
		2007	2008	2007	2008
74031100	Cátodos y secciones de cátodos de cobre refinado.	604,1	873,9	25,8	27,7
26030000	Minerales de cobre y sus concentrados.	462,8	500,2	19,7	15,9
74081110	Alambres de cobre refinado, de sección transversal inferior o igual a 9,5 mm.	135,4	183,1	5,8	5,8
26131010	Minerales de molibdeno tostados, concentrados.	75,9	101,6	3,2	3,2
29051100	Metanol (alcohol metílico).	59,5	82,7	2,5	2,6
250000	Servicios considerados exportación de conformidad al artículo 17 y siguientes	42,4	73,1	1,8	2,3
3021221	Salmones del atlántico y salmones del danubio enteros.	41,4	67,0	1,8	2,1
72027000	Ferromolibdeno.	24,1	37,6	1,0	1,2
47032100	Pasta química de madera semiblanqueadas o blanqueadas, de coníferas.	29,7	33,8	1,3	1,1
4022118	Leche en polvo, gránulos o demás formas sólidas, sin adición de azúcar ni otros	3,8	32,3	0,2	1,0
73261110	Bolas y artículos similares para molienda de minerales, forjadas o estampadas	18,2	31,9	0,8	1,0
47032910	Pasta química de madera semiblanqueada o blanqueada, de eucaliptus.	23,9	31,5	1,0	1,0
48010010	Papel prensa en bobinas.	29,2	26,1	1,2	0,8
87043121	Camionetas con motor de embolo (pistón), de encendido por chispa, con capa	44,1	24,0	1,9	0,8
31059010	Nitrato sodico potásico (salitre).	17,8	23,4	0,8	0,7
48109210	Cartulinas.	17,9	23,4	0,8	0,7
27101940	Aceites combustibles destilados (gasolio, diesel oil).	13,3	23,2	0,6	0,7
87084030	Cajas de cambio y sus partes para vehículos de la partida 87.03.	11,7	21,1	0,5	0,7
28342110	Nitrato de potasio, con un contenido (nitrato de potasio) inferior o igual a 98%	7,5	16,9	0,3	0,5
20029012	Purés y jugos de valor brix superior o igual a 30 pero inferior o igual a 32%.	3,8	16,5	0,2	0,5
8081010	Manzana, variedad richared delicius, fresca.	6,1	15,6	0,3	0,5
28012000	Yodo.	15,0	14,5	0,6	0,5
22042121	Vino Cabernet Sauvignon, con denominación de origen, en recipientes con cap	16,4	14,2	0,7	0,4
71069110	Plata en bruto, sin alear.	16,3	13,6	0,7	0,4
3042942	Filetes de salmones del atlántico (salmo salar) y salmones del danubio (hucho)	9,8	13,2	0,4	0,4
	Total Principales Productos	1.730,1	2.294,6	73,8	72,7
	Otros Productos	614,9	860,1	26,2	27,3
	Total Exportaciones	2.345,0	3.154,8	100,0	100,0

(*): Corresponden a los 25 productos con mayor monto exportado del periodo enero - junio 2008

Fuente: Departamento de Estudios e Informaciones, DIRECON (Agosto 2008) en base a cifras del Banco Central de Chile

ANEXO N° 41
PRINCIPALES PRODUCTOS IMPORTADOS POR CHILE DESDE MERCOSUR
ENERO - JUNIO 2007 - 2008

(Cifras en millones de dólares CIF y porcentajes)

SACH	Glosa	Monto (FOB)		Estructura (%)	
		2007	2008	2007	2008
27090020	Aceites crudos de petróleo o de mineral bituminoso con grados api superior o	417,2	573,5	9,3	11,1
27090010	Aceites crudos de petróleo o de mineral bituminoso con grados api inferior a	261,8	285,8	5,8	5,5
27112100	Gas natural en estado gaseoso.	343,1	223,8	7,6	4,3
27111200	Propano licuado.	126,2	190,9	2,8	3,7
2013000	Carne de bovinos deshuesada fresca o refrigerada.	149,0	168,2	3,3	3,2
87021091	Los demás vehículos para el transporte de 10 o mas personas, incluido el cond	70,4	133,9	1,6	2,6
15179010	Mezclas de aceites vegetales, en bruto.	55,0	109,9	1,2	2,1
23040030	«pellets».	21,4	105,3	0,5	2,0
10059000	Los demás maíz.	88,4	103,2	2,0	2,0
15179020	Mezclas de aceites vegetales, refinados.	60,4	101,9	1,3	2,0
85171200	Teléfonos celulares (móviles) y los de otras redes.	99,2	96,4	2,2	1,9
27111300	Butanos licuado.	41,2	72,8	0,9	1,4
27111900	Los demás gas de petróleo y demás hidrocarburos.	18,7	70,1	0,4	1,4
31021000	Urea, incluso en disolución acuosa.	36,2	66,1	0,8	1,3
87032391	Automóviles de turismo, de cilindrada superior a 1500 cm3 pero inferior o igu	86,4	65,1	1,9	1,3
10019000	Los demás trigo y morcajo (tranquillon).	72,8	64,2	1,6	1,2
72083900	Los demás productos laminados planos de hierro o acero sin alear, enrollados,	36,3	54,7	0,8	1,1
23099090	Las demás preparaciones de los tipos utilizados para la alimentación de los an	24,1	46,1	0,5	0,9
87042351	Chasis cabinados de vehículos para el transporte de mercancías, con capacida	33,5	44,8	0,7	0,9
28141000	Amoniac anhidro.	31,6	42,0	0,7	0,8
12010090	Los demás porotos de soya	24,8	39,5	0,6	0,8
39012000	Polietileno de densidad superior o igual a 0,94, en forma primaria.	46,1	35,1	1,0	0,7
87042271	Chasis cabinados de vehículos para el transporte de mercancías, con capacida	43,7	34,4	1,0	0,7
87012020	Tractores de carretera para semirremolques, con motor diesel de potencia supe	30,8	34,0	0,7	0,7
30049010	Los demás medicamentos (excepto los productos de las partidas 30.02 30.05 o	30,7	31,4	0,7	0,6
	Total Principales Productos	2.248,9	2.793,1	50,1	53,8
	Otros Productos	2.238,1	2.396,7	49,9	46,2
	Total Importaciones	4.487,0	5.189,7	100,0	100,0

(*): Corresponden a los 25 productos con mayor monto exportado del periodo enero - junio 2008

Fuente: Departamento de Estudios e Informaciones, DIRECON (Agosto 2008) en base a cifras del Banco Central de Chile

ANEXO N° 42
EXPORTACIONES DE CHILE A MÉXICO
CLASIFICADAS DE ACUERDO A LA CIU, 2001 - 2008

(Cifras en millones de dólares FOB, de cada año y porcentajes)

	2001	2002	2003	2004	2005	2006	2007	Enero - Junio		Estructura (%)	
								2007	2008	2006	2007
I. Agricultura, Fruticultura, Ganadería Silvicultura y Pesca Extractiva	78,1	97,7	100,6	110,7	75,8	77,7	86,1	70,0	53,5	5,7	4,5
Agricultura, fruticultura y ganadería	73,2	91,3	91,6	89,9	60,4	72,0	85,4	69,6	53,2	5,7	4,5
Agricultura	6,6	11,6	11,0	7,2	6,0	4,8	8,9	6,7	3,2	0,5	0,3
Fruticultura	66,1	78,6	80,6	82,3	53,9	66,9	76,2	62,6	50,1	5,1	4,2
Ganadería	0,5	1,1	0,0	0,4	0,5	0,3	0,3	0,3	0,0	0,0	0,0
Silvicultura	4,8	6,2	8,5	20,5	15,0	5,2	0,2	0,1	-	0,0	-
Pesca Extractiva	0,1	0,2	0,4	0,2	0,4	0,4	0,5	0,3	0,3	0,0	0,0
II. Minería	287,8	208,5	212,7	398,7	509,3	1.157,7	1.025,6	528,0	464,9	43,2	39,4
Cobre	274,3	190,2	187,8	280,6	345,6	839,3	679,4	341,4	368,6	27,9	31,3
Resto	13,5	18,3	24,9	118,0	163,7	318,4	346,2	186,7	96,3	15,3	8,2
III. Industria	461,6	599,8	596,7	782,1	980,0	1.034,1	1.230,4	614,4	654,1	50,2	55,5
Industria alimentaria, bebidas, licores y tabaco	137,6	151,9	191,4	300,0	376,0	389,7	453,2	225,3	228,6	18,4	19,4
Alimentos y alimentos forrajeros	124,2	103,1	125,1	214,9	283,7	293,7	423,2	213,1	215,3	17,4	18,3
Bebidas, líquidos, alcoholes y tabacos	13,4	48,8	66,3	85,0	92,3	96,0	30,0	12,1	13,4	1,0	1,1
Industria textil, prendas de vestir y cuero	31,9	36,2	31,3	36,4	38,9	41,4	34,0	14,8	7,9	1,2	0,7
Textiles y confecciones de prendas de vestir	23,4	26,8	25,2	30,2	31,4	33,5	27,5	12,5	5,9	1,0	0,5
Curtiembre, talabartería, cuero y pieles, calzado	8,5	9,3	6,1	6,2	7,4	7,9	6,5	2,3	2,0	0,2	0,2
Forestales y muebles de madera	69,5	118,4	132,7	173,7	242,4	258,7	296,2	143,0	149,7	11,7	12,7
Celulosa, papel, cartón, editoriales e imprenta	21,8	32,3	42,9	50,6	56,0	71,9	83,8	48,1	39,7	3,9	3,4
Productos químicos básicos y preparados, petróleo y derivados, caucho y plástico	57,4	66,5	61,7	77,0	94,0	104,1	98,2	51,7	56,8	4,2	4,8
Productos de barro, loza y porcelana, vidrio y productos minerales no metálicos	0,9	1,1	1,1	1,9	0,8	1,4	2,1	0,5	2,2	0,0	0,2
Industria básica del hierro y del acero, industria básica de metales no ferrosos	32,1	62,1	50,5	69,4	88,3	113,3	180,1	72,9	140,9	6,0	11,9
Productos metálicos, maquinaria, equipos material eléctrico, instrumentos de medida y material de transporte	109,0	130,5	84,5	72,6	82,9	52,2	81,9	58,1	28,3	4,7	2,4
Productos metálicos, maquinaria, equipos, material eléctrico e instrumentos de medida	17,2	24,0	24,0	30,9	28,6	39,7	41,5	23,3	21,6	1,9	1,8
Material de transporte	91,8	106,5	60,5	41,7	54,3	12,4	40,5	34,8	6,6	2,8	0,6
Industria manufacturera no expresada	1,5	0,9	0,6	0,5	0,8	1,6	0,9	0,1	0,0	0,0	0,0
IV. Otros	3,1	6,4	17,0	22,8	19,3	23,6	19,4	10,9	6,6	0,9	0,6
V. Total Exportaciones	830,6	912,4	926,9	1.314,3	1.584,4	2.293,0	2.361,5	1.223,4	1.179,2	100,0	100,0

Fuente: Departamento de Estudios e Informaciones, DIRECON (Agosto 2008) en base a cifras del Banco Central de Chile

POS/pos

ANEXO N° 43
IMPORTACIONES DE CHILE DESDE MÉXICO, SEGÚN TIPO DE BIEN
2001 - 2008

(Cifras en millones de dólares CIF, de cada año y porcentajes)

	2001	2002	2003	2004	2005	2006	2007	Enero - Junio		Estructura (%)	
								2007	2008	2007	2008
I. Bienes de Consumo	148,2	121,7	124,7	175,6	231,2	305,2	640,6	307,0	365,5	48,2	41,5
II. Bienes Intermedios	277,0	200,3	189,4	233,2	293,9	278,1	528,1	250,7	405,8	39,4	46,1
Petróleo	-	-	-	-	-	-	-	-	-	-	-
Otros Combustibles y Lubricantes	0,9	10,7	0,7	10,4	9,2	1,3	0,8	0,4	0,5	0,1	0,1
III. Bienes de Capital	107,6	153,3	166,5	211,9	239,2	419,7	180,8	78,8	109,8	12,4	12,5
IV. Total Importaciones	532,8	475,4	480,6	620,6	764,2	1.003,2	1.349,5	636,5	881,1	100,0	100,0

Fuente: Departamento de Estudios e Informaciones, DIRECON (Agosto 2008) en base a cifras del Banco Central de Chile

POS/pos

ANEXO N° 44
PRINCIPALES PRODUCTOS EXPORTADOS POR CHILE A MÉXICO
ENERO - JUNIO 2007 - 2008

(Cifras en millones de dólares FOB y porcentajes)

SACH	Glosa	Monto (FOB)		Estructura (%)	
		2007	2008	2007	2008
74020010	Cobre para el afino.	289,0	262,6	23,6	22,3
74031100	Cátodos y secciones de cátodos de cobre refinado.	51,2	102,2	4,2	8,7
74040019	Los demás desperdicios y desechos de cobre refinado.	-	60,2	-	5,1
44071012	Madera de pino insigne simplemente aserrada.	54,5	56,5	4,5	4,8
26209920	Cenizas y residuos (excepto de siderurgia) que contengan principalmente plata	46,0	49,9	3,8	4,2
44123910	Las demás maderas de coníferas	19,8	33,5	1,6	2,8
26161000	Minerales de plata y sus concentrados.	23,3	32,9	1,9	2,8
4069010	Gouda y del tipo gouda.	27,2	27,7	2,2	2,3
2071411	Pechuga de gallo o gallina, deshuesada, congelada.	13,3	25,1	1,1	2,1
21069020	Preparaciones compuestas no alcohólicas para la fabricación de bebidas.	19,6	24,5	1,6	2,1
72027000	Ferromolibdeno.	1,7	20,0	0,1	1,7
4029910	Leche condensada.	17,6	19,6	1,4	1,7
44071013	Madera de pino insigne cepillada ya sea en todas sus caras y cantos o solamente	19,4	17,0	1,6	1,4
8061030	Uva, variedad red globe, fresca.	23,8	16,6	1,9	1,4
71069120	Plata en bruto, aleada.	91,0	15,1	7,4	1,3
48109210	Cartulinas.	15,5	13,4	1,3	1,1
44119310	Tableros de fibra de madera, de densidad superior a 0,5 g/cm3 pero inferior o igual	10,9	12,7	0,9	1,1
31059020	Abonos minerales o químicos con los 3 elementos fertilizantes: nitrógeno, potasio	13,2	12,4	1,1	1,1
44111400	Tableros de fibra de densidad media (llamados « mdf »), de espesor superior a 2	7,8	12,0	0,6	1,0
3042942	Filetes de salmónes del atlántico (salmo salar) y salmónes del danubio (hucho)	13,3	11,8	1,1	1,0
20087011	Duraznos (melocotones) preparados o conservados al natural o en almíbar, en	14,9	11,7	1,2	1,0
26169010	Minerales de oro.	1,5	10,8	0,1	0,9
71081200	Las demás formas de oro, en bruto, para uso no monetario.	12,5	10,7	1,0	0,9
8061010	Uva, variedad thompson seedless (sultarina), fresca.	9,9	9,5	0,8	0,8
40111000	Neumáticos nuevos de caucho de los tipos utilizados en automóviles de turismo	11,0	9,1	0,9	0,8
	Total Principales Productos	807,7	877,5	66,0	74,4
	Otros Productos	415,6	301,7	34,0	25,6
	Total Exportaciones	1.223,4	1.179,2	100,0	100,0

(*): Corresponden a los 25 productos con mayor monto exportado del periodo enero - junio 2008

Fuente: Departamento de Estudios e Informaciones, DIRECON (Agosto 2008) en base a cifras del Banco Central de Chile

ANEXO N° 45
PRINCIPALES PRODUCTOS IMPORTADOS POR CHILE DESDE MÉXICO
ENERO - JUNIO 2007 - 2008

(Cifras en millones de dólares CIF y porcentajes)

SACH	Glosa	Monto (FOB)		Estructura (%)	
		2007	2008	2007	2008
85171200	Teléfonos celulares (móviles) y los de otras redes.	166,0	206,4	26,1	23,4
26139010	Minerales de molibdeno concentrados, sin tostar.	87,6	92,2	13,8	10,5
31031030	Superfosfatos triples.	13,9	45,4	2,2	5,1
87012020	Tractores de carretera para semirremolques, con motor diesel de potencia superior	20,9	34,8	3,3	4,0
87032391	automóviles de turismo, de cilindrada superior a 1500 cm3 pero inferior o igual a	32,1	34,7	5,0	3,9
85287220	Los demás aparatos receptores de televisión en colores, de cristal liquido.	25,0	31,7	3,9	3,6
26131010	Minerales de molibdeno tostados, concentrados.	-	22,7	-	2,6
28141000	Amoniaco anhidro.	-	16,7	-	1,9
84715000	Unidades de proceso, excepto las de las subpartidas 8471.41 u 8471.49, aunqu	14,2	16,7	2,2	1,9
25231000	Cementos sin pulverizar («clinker»).	7,1	12,7	1,1	1,4
87043121	Camionetas con motor de embolo (pistón), de encendido por chispa, con capaci	6,2	12,0	1,0	1,4
28070000	Acido sulfúrico; oleum.	3,0	11,2	0,5	1,3
30049010	Los demás medicamentos (excepto los productos de las partidas 30.02 30.05 o	6,4	9,1	1,0	1,0
85442020	Otros cables y demás conductores eléctricos, coaxiales, de cobre.	0,1	8,1	0,0	0,9
39076000	Poli(tereftalato de etileno), en forma primaria.	1,8	7,8	0,3	0,9
72149900	Las demás barras de hierro o de acero sin alear, laminadas o extrudidas, en cal	-	7,3	-	0,8
72142000	Barras de hierro o acero sin alear, con muescas, cordones, surcos o relieves, p	11,6	6,9	1,8	0,8
82121010	Maquinas de afeitar desechables.	6,6	6,8	1,0	0,8
31023000	Nitrato de amonio, incluso en disolución acuosa.	-	6,6	-	0,7
48184020	Pañales para bebés.	0,3	6,2	0,0	0,7
85444991	Conductores eléctricos de cobre, para una tensión inferior o igual a 80 v.	4,9	5,9	0,8	0,7
38249049	Las demás preparaciones para la concentración de minerales.	1,8	5,8	0,3	0,7
85437090	Las demás maquinas y aparatos eléctricos con función propia, excepto amplifi	1,1	5,2	0,2	0,6
32061110	Pigmentos con un contenido de dióxido de titanio superior o igual al 80% en p	3,8	5,2	0,6	0,6
85176290	Los demás aparatos de recepción, conversación y transmisión, excepto aparato	2,1	5,0	0,3	0,6
	Total Principales Productos	416,5	623,0	65,4	70,7
	Otros Productos	219,9	258,1	34,6	29,3
	Total Importaciones	636,5	881,1	100,0	100,0

(*): Corresponden a los 25 productos con mayor monto exportado del periodo enero - junio 2008

Fuente: Departamento de Estudios e Informaciones, DIRECON (Agosto 2008) en base a cifras del Banco Central de Chile

ANEXO N° 46
EXPORTACIONES DE CHILE A ALADI
CLASIFICADAS DE ACUERDO A LA CIU, 2001 - 2008

(Cifras en millones de dólares FOB, de cada año y porcentajes)

	2001	2002	2003	2004	2005	2006	2007	Enero - Junio		Estructura (%)	
								2007	2008	2007	2008
I. Agricultura, Fruticultura, Ganadería Silvicultura y Pesca Extractiva	284,1	253,3	237,6	268,9	261,3	301,8	397,4	206,9	244,2	4,4	4,2
Agricultura, fruticultura y ganadería	277,8	245,7	227,1	246,6	244,1	294,4	393,4	204,9	241,4	4,3	4,2
Agricultura	31,6	30,1	30,9	34,9	27,4	30,7	38,7	20,2	27,8	0,4	0,5
Fruticultura	234,6	208,6	191,5	203,1	204,2	253,0	346,6	180,1	208,8	3,8	3,6
Ganadería	11,5	7,0	4,7	8,6	12,5	10,8	8,1	4,6	4,9	0,1	0,1
Silvicultura	5,9	7,2	9,5	21,7	16,3	6,7	3,3	1,7	2,4	0,0	0,0
Pesca Extractiva	0,5	0,4	1,1	0,6	0,9	0,7	0,7	0,4	0,4	0,0	0,0
II. Minería	866,5	620,6	717,7	1.455,0	1.795,9	3.416,3	3.650,9	1.798,5	2.049,8	38,1	35,3
Cobre	778,6	498,1	579,0	1.142,7	1.298,1	2.796,7	2.999,6	1.469,6	1.774,2	31,1	30,6
Resto	87,8	122,5	138,7	312,2	497,8	619,6	651,3	328,9	275,6	7,0	4,7
III. Industria	2.564,5	2.329,9	2.433,2	3.057,6	3.900,4	4.829,5	5.815,8	2.597,5	3.313,4	55,1	57,1
Industria alimentaria, bebidas, licores y tabaco	692,3	628,8	635,2	845,6	998,4	1.160,6	1.468,7	639,2	822,5	13,5	14,2
Alimentos y alimentos forrajeros	586,2	338,8	357,6	518,5	643,5	741,1	1.242,1	542,2	717,4	11,5	12,4
Bebidas, líquidos, alcoholes y tabacos	106,1	290,0	277,6	327,1	354,9	419,5	226,6	97,0	105,1	2,1	1,8
Industria textil, prendas de vestir y cuero	120,0	96,1	97,2	120,2	130,6	132,0	144,1	63,0	60,7	1,3	1,0
Textiles y confecciones de prendas de vestir	106,0	82,2	87,4	106,9	117,0	118,7	129,7	57,4	51,7	1,2	0,9
Curtiembre, talabartería, cuero y pieles, calzado	14,0	14,0	9,8	13,3	13,6	13,3	14,4	5,6	9,1	0,1	0,2
Forestales y muebles de madera	119,3	158,3	173,5	220,6	299,6	347,0	420,0	201,4	234,1	4,3	4,0
Celulosa, papel, cartón, editoriales e imprenta	404,6	341,4	345,1	437,1	493,1	582,5	649,6	306,4	357,0	6,5	6,1
Productos químicos básicos y preparados, petróleo y derivados, caucho y plástico	595,4	546,3	632,1	719,9	998,1	1.228,4	1.212,1	555,9	778,8	11,8	13,4
Productos de barro, loza y porcelana, vidrio y productos minerales no metálicos	32,7	26,5	32,1	36,7	41,1	43,3	67,6	29,4	39,7	0,6	0,7
Industria básica del hierro y del acero, industria básica de metales no ferrosos	129,6	142,3	161,7	250,2	346,0	592,1	910,2	379,2	539,9	8,0	9,3
Productos metálicos, maquinaria, equipos material eléctrico, instrumentos de medida y material de transporte	464,2	384,8	350,2	419,4	583,4	730,9	934,2	419,3	473,9	8,9	8,2
Productos metálicos, maquinaria, equipos, material eléctrico e instrumentos de medida	277,7	197,4	186,9	262,0	405,3	577,4	603,0	261,2	366,5	5,5	6,3
Material de transporte	186,5	187,3	163,3	157,4	178,2	153,5	331,3	158,1	107,4	3,4	1,8
Industria manufacturera no expresada	6,4	5,5	6,0	7,8	10,1	12,7	9,3	3,6	6,8	0,1	0,1
IV. Otros	51,1	74,3	97,1	120,7	131,8	171,3	263,4	115,3	199,8	2,4	3,4
V. Total Exportaciones	3.766,2	3.278,1	3.485,5	4.902,2	6.089,4	8.718,9	10.127,5	4.718,2	5.807,2	100,0	100,0

Fuente: Departamento de Estudios e Informaciones, DIRECON (Agosto 2008) en base a cifras del Banco Central de Chile

POS/pos

ANEXO N° 47
IMPORTACIONES DE CHILE DESDE ALADI, SEGÚN TIPO DE BIEN
2001 - 2008

(Cifras en millones de dólares CIF, de cada año y porcentajes)

	2001	2002	2003	2004	2005	2006	2007	Enero - Junio		Estructura (%)	
								2007	2008	2007	2008
I. Bienes de Consumo	757,0	761,0	869,6	1.121,6	1.331,0	1.493,4	3.441,6	1.520,9	2.027,6	23,2	22,8
II. Bienes Intermedios	4.705,0	4.660,6	5.681,3	6.956,2	8.372,4	9.532,5	9.639,6	4.530,8	6.312,7	69,2	70,9
Petróleo	1.560,2	1.397,7	1.907,9	1.961,5	2.239,4	2.826,1	2.937,4	1.252,4	2.306,0	19,1	25,9
Otros Combustibles y Lubricantes	628,3	690,6	856,7	1.105,0	1.170,3	1.219,7	930,0	541,9	544,5	8,3	6,1
III. Bienes de Capital	585,3	617,7	730,0	1.003,7	1.772,2	1.749,3	1.056,4	493,6	568,8	7,5	6,4
IV. Total Importaciones	6.047,3	6.039,3	7.280,9	9.081,6	11.475,6	12.775,2	14.137,6	6.545,3	8.909,1	100,0	100,0

Fuente: Departamento de Estudios e Informaciones, DIRECON (Agosto 2008) en base a cifras del Banco Central de Chile

POS/pos

ANEXO N° 48
PRINCIPALES PRODUCTOS EXPORTADOS POR CHILE A ALADI
ENERO - JUNIO 2007 - 2008

(Cifras en millones de dólares FOB y porcentajes)

SACH	Glosa	Monto (FOB)		Estructura (%)	
		2007	2008	2007	2008
74031100	Cátodos y secciones de cátodos de cobre refinado.	687,4	983,5	14,6	16,9
26030000	Minerales de cobre y sus concentrados.	483,7	507,3	10,3	8,7
74020010	Cobre para el afino.	289,0	262,6	6,1	4,5
74081110	Alambres de cobre refinado, de sección transversal inferior o igual a 9,5 mm.	155,8	210,9	3,3	3,6
250000	Servicios considerados exportación de conformidad al artículo 17 y siguientes	115,2	199,7	2,4	3,4
27101940	Aceites combustibles destilados (gasoil, diesel oil).	56,8	124,8	1,2	2,1
26131010	Minerales de molibdeno tostados, concentrados.	75,9	101,6	1,6	1,7
29051100	Metanol (alcohol metílico).	61,1	84,5	1,3	1,5
21069020	Preparaciones compuestas no alcohólicas para la fabricación de bebidas.	59,6	72,7	1,3	1,3
3021221	Salmones del atlántico y salmones del danubio enteros.	42,0	67,7	0,9	1,2
48109210	Cartulinas.	56,3	67,2	1,2	1,2
74040019	Los demás desperdicios y desechos de cobre refinado.	1,7	61,3	0,0	1,1
44071012	Madera de pino insigne simplemente aserrada.	56,6	59,6	1,2	1,0
47032910	Pasta química de madera semiblanqueada o blanqueada, de eucaliptus.	39,6	58,2	0,8	1,0
72027000	Ferromolibdeno.	26,2	58,0	0,6	1,0
48010010	Papel prensa en bobinas.	63,2	57,6	1,3	1,0
47032100	Pasta química de madera semiblanqueadas o blanqueadas, de coníferas.	48,8	56,7	1,0	1,0
26209920	Cenizas y residuos (excepto de siderurgia) que contengan principalmente plata	46,0	49,9	1,0	0,9
73261110	Bolas y artículos similares para molienda de minerales, forjadas o estampadas	19,7	45,4	0,4	0,8
8061030	Uva, variedad red globe, fresca.	41,5	39,2	0,9	0,7
44123910	Las demás maderas de coníferas	23,2	37,9	0,5	0,7
4022118	Leche en polvo, gránulos o demás formas sólidas, sin adición de azúcar ni otro	4,7	37,3	0,1	0,6
85444991	Conductores eléctricos de cobre, para una tensión inferior o igual a 80 v.	20,5	35,2	0,4	0,6
26161000	Minerales de plata y sus concentrados.	23,3	32,9	0,5	0,6
8081020	Manzana, variedad royal gala, fresca.	27,0	32,4	0,6	0,6
	Total Principales Productos	2.524,6	3.344,4	53,5	57,6
	Otros Productos	2.193,6	2.462,8	46,5	42,4
	Total Exportaciones	4.718,2	5.807,2	100,0	100,0

(*): Corresponden a los 25 productos con mayor monto exportado del periodo enero - junio 2008

Fuente: Departamento de Estudios e Informaciones, DIRECON (Agosto 2008) en base a cifras del Banco Central de Chile

ANEXO N° 49
PRINCIPALES PRODUCTOS IMPORTADOS POR CHILE DESDE ALADI
ENERO - JUNIO 2007 - 2008

(Cifras en millones de dólares CIF y porcentajes)

SACH	Glosa	Monto (FOB)		Estructura (%)	
		2007	2008	2007	2008
27090010	Aceites crudos de petróleo o de mineral bituminoso con grados api inferior a 7	703,7	1.313,3	10,8	14,7
27090020	Aceites crudos de petróleo o de mineral bituminoso con grados api superior o	535,3	992,7	8,2	11,1
26139010	Minerales de molibdeno concentrados, sin tostar.	335,8	473,5	5,1	5,3
85171200	Teléfonos celulares (móviles) y los de otras redes.	266,0	302,8	4,1	3,4
27011220	Hulla bituminosa para uso térmico, incluso pulverizada, pero sin aglomerar.	58,9	231,8	0,9	2,6
27112100	Gas natural en estado gaseoso.	343,1	223,8	5,2	2,5
27111200	Propano licuado.	126,2	199,2	1,9	2,2
2013000	Carne de bovinos deshuesada fresca o refrigerada.	149,0	168,2	2,3	1,9
87021091	Los demás vehículos para el transporte de 10 o mas personas, incluido el cond	70,4	133,9	1,1	1,5
15179010	Mezclas de aceites vegetales, en bruto.	55,0	109,9	0,8	1,2
23040030	«pellets».	24,8	106,5	0,4	1,2
87032391	Automóviles de turismo, de cilindrada superior a 1500 cm3 pero inferior o igu	118,5	105,0	1,8	1,2
15179020	Mezclas de aceites vegetales, refinados.	60,8	103,4	0,9	1,2
10059000	Los demás maíz.	89,2	103,2	1,4	1,2
26030000	Minerales de cobre y sus concentrados.	90,7	95,0	1,4	1,1
26131010	Minerales de molibdeno tostados, concentrados.	-	86,6	-	1,0
27111300	Butanos licuado.	41,2	72,8	0,6	0,8
27111900	Los demás gas de petróleo y demás hidrocarburos.	18,7	70,1	0,3	0,8
87012020	Tractores de carretera para semirremolques, con motor diesel de potencia supe	51,7	68,8	0,8	0,8
31021000	Urea, incluso en disolución acuosa.	36,2	66,1	0,6	0,7
10019000	Los demás trigo y morcajo (tranquillon).	72,8	64,2	1,1	0,7
28141000	Amoniaco anhidro.	31,6	58,7	0,5	0,7
15042010	Aceite de pescado, crudo.	25,9	55,5	0,4	0,6
72083900	Los demás productos laminados planos de hierro o acero sin alear, enrollados,	36,3	54,7	0,6	0,6
23099090	Las demás preparaciones de los tipos utilizados para la alimentación de los ani	24,3	46,7	0,4	0,5
	Total Principales Productos	3.366,1	5.306,3	51,4	59,6
	Otros Productos	3.179,2	3.602,8	48,6	40,4
	Total Importaciones	6.545,3	8.909,1	100,0	100,0

(*): Corresponden a los 25 productos con mayor monto exportado del periodo enero - junio 2008

Fuente: Departamento de Estudios e Informaciones, DIRECON (Agosto 2008) en base a cifras del Banco Central de Chile

ANEXO N° 50
EXPORTACIONES DE CHILE A ESTADOS UNIDOS
CLASIFICADAS DE ACUERDO A LA CIU, 2001 - 2008

(Cifras en millones de dólares FOB, de cada año y porcentajes)

	2001	2002	2003	2004	2005	2006	2007	Enero - Junio		Estructura (%)	
								2007	2008	2007	2008
I. Agricultura, Fruticultura, Ganadería Silvicultura y Pesca Extractiva	697,1	843,7	951,2	995,0	1.083,1	1.135,5	1.304,0	892,8	955,9	19,6	22,3
Agricultura, fruticultura y ganadería	691,8	838,3	945,3	988,6	1.074,3	1.127,1	1.297,0	889,5	952,6	19,6	22,2
Agricultura	98,4	86,2	95,1	97,3	112,6	131,9	156,7	132,2	129,7	2,9	3,0
Fruticultura	588,9	743,9	833,6	886,3	956,3	992,4	1.137,2	755,4	822,1	16,6	19,2
Ganadería	4,5	8,2	16,7	4,9	5,4	2,7	3,1	1,9	0,9	0,0	0,0
Silvicultura	1,8	3,0	3,0	3,2	3,6	5,0	3,4	1,8	1,8	0,0	0,0
Pesca Extractiva	3,6	2,3	2,9	3,2	5,2	3,4	3,6	1,5	1,5	0,0	0,0
II. Minería	922,2	909,9	610,5	1.176,0	2.507,3	4.792,4	4.193,1	2.042,4	1.913,3	44,9	44,6
Cobre	691,7	727,9	395,5	788,7	1.738,0	4.017,4	3.162,7	1.468,7	1.411,0	32,3	32,9
Resto	230,5	182,0	215,0	387,3	769,3	775,0	1.030,4	573,7	502,3	12,6	11,7
III. Industria	1.698,8	1.879,2	2.109,4	2.618,2	2.892,0	3.288,7	3.153,1	1.575,6	1.358,2	34,6	31,7
Industria alimentaria, bebidas, licores y tabaco	716,8	762,5	949,5	1.038,1	1.100,8	1.355,5	1.442,2	738,4	696,8	16,2	16,3
Alimentos y alimentos forrajeros	587,5	569,7	735,9	783,8	847,6	1.069,6	1.255,4	653,0	611,9	14,4	14,3
Bebidas, líquidos, alcoholes y tabacos	129,3	192,8	213,6	254,2	253,2	285,9	186,8	85,3	84,9	1,9	2,0
Industria textil, prendas de vestir y cuero	15,1	11,8	15,0	30,5	30,1	33,8	26,0	15,6	6,3	0,3	0,1
Textiles y confecciones de prendas de vestir	14,2	11,0	14,2	29,4	29,3	33,3	25,1	15,1	6,0	0,3	0,1
Curtiembre, talabartería, cuero y pieles, calzado	0,9	0,8	0,8	1,1	0,8	0,5	0,9	0,5	0,3	0,0	0,0
Forestales y muebles de madera	494,5	602,3	616,5	964,6	905,1	1.034,7	773,8	383,4	326,3	8,4	7,6
Celulosa, papel, cartón, editoriales e imprenta	12,8	13,8	20,8	26,9	37,5	42,6	51,9	26,8	22,3	0,6	0,5
Productos químicos básicos y preparados, petróleo y derivados, caucho y plástico	314,5	333,4	349,1	380,8	624,5	494,4	396,3	206,0	115,6	4,5	2,7
Productos de barro, loza y porcelana, vidrio y productos minerales no metálicos	14,5	15,7	20,3	22,0	26,8	34,4	26,6	13,9	10,4	0,3	0,2
Industria básica del hierro y del acero, industria básica de metales no ferrosos	25,3	36,1	31,1	43,8	46,4	159,8	250,8	113,3	89,5	2,5	2,1
Productos metálicos, maquinaria, equipos material eléctrico, instrumentos de medida y material de transporte	103,1	100,1	104,9	109,6	118,3	131,0	183,4	77,3	90,3	1,7	2,1
Productos metálicos, maquinaria, equipos, material eléctrico e instrumentos de medida	86,9	89,6	89,4	88,8	103,7	107,5	134,5	53,9	70,6	1,2	1,6
Material de transporte	16,2	10,5	15,5	20,8	14,6	23,6	48,9	23,4	19,6	0,5	0,5
Industria manufacturera no expresada	2,3	3,4	2,2	2,0	2,6	2,5	2,1	1,0	0,8	0,0	0,0
IV. Otros	33,5	31,9	34,6	45,3	49,2	73,9	94,5	38,4	58,4	0,8	1,4
V. Total Exportaciones	3.351,7	3.664,7	3.705,7	4.834,5	6.531,6	9.290,5	8.744,7	4.549,2	4.285,8	100,0	100,0

Fuente: Departamento de Estudios e Informaciones, DIRECON (Agosto 2008) en base a cifras del Banco Central de Chile

POS/pos

ANEXO N° 51
IMPORTACIONES DE CHILE DESDE ESTADOS UNIDOS, SEGÚN TIPO DE BIEN
2001 - 2008

(Cifras en millones de dólares CIF, de cada año y porcentajes)

	2001	2002	2003	2004	2005	2006	2007	Enero - Junio		Estructura (%)	
								2007	2008	2007	2008
I. Bienes de Consumo	233,9	214,0	204,1	234,0	279,3	350,6	476,8	218,4	310,4	6,9	5,3
II. Bienes Intermedios	1.567,5	1.463,4	1.584,9	2.101,9	3.066,4	3.650,9	5.050,5	2.131,0	4.438,3	67,2	76,2
Petróleo	0,0	0,0	0,0	0,0	0,0	0,0	0,0	-	-	-	-
Otros Combustibles y Lubricantes	105,7	97,7	92,5	354,8	1.103,1	1.263,7	1.757,7	611,6	2.631,9	19,3	45,2
III. Bienes de Capital	1.087,2	891,2	787,6	1.066,3	1.377,0	1.590,5	1.763,5	821,8	1.076,3	25,9	18,5
IV. Total Importaciones	2.888,6	2.568,6	2.576,5	3.402,2	4.722,6	5.592,1	7.290,8	3.171,2	5.825,0	100,0	100,0

Fuente: Departamento de Estudios e Informaciones, DIRECON (Agosto 2008) en base a cifras del Banco Central de Chile

POS/pos

ANEXO N° 52
PRINCIPALES PRODUCTOS EXPORTADOS POR CHILE A ESTADOS UNIDOS
ENERO - JUNIO 2007 - 2008

(Cifras en millones de dólares FOB y porcentajes)

SACH	Glosa	Monto (FOB)		Estructura (%)	
		2007	2008	2007	2008
74031100	Cátodos y secciones de cátodos de cobre refinado.	1.138,1	1.128,2	25,0	26,3
74020010	Cobre para el afino.	242,4	247,8	5,3	5,8
3041942	Filetes de salmones del atlántico (salmo salar) y salmones del danubio (hucho)	278,9	234,1	6,1	5,5
71081200	Las demás formas de oro, en bruto, para uso no monetario.	146,2	217,1	3,2	5,1
8061020	Uva, variedad flame seedless, fresca.	105,8	151,1	2,3	3,5
8061010	Uva, variedad thompson seedless (sultanina), fresca.	132,8	125,1	2,9	2,9
8104020	Arandanos azules o blueberry, frescos.	69,9	90,2	1,5	2,1
10051010	Maíz híbridos para siembra	88,0	86,7	1,9	2,0
26139010	Minerales de molibdeno concentrados, sin tostar.	255,7	81,5	5,6	1,9
44091022	Perfiles y molduras, para muebles, marcos y decorados interiores, conducción	93,6	79,3	2,1	1,9
8061050	Uva, variedad crimson seedless, fresca.	76,8	72,9	1,7	1,7
72027000	Ferromolibdeno.	40,0	64,5	0,9	1,5
28012000	Yodo.	51,4	63,7	1,1	1,5
250000	Servicios considerados exportación de conformidad al artículo 17 y siguientes	38,1	58,1	0,8	1,4
8061090	Las demás uvas frescas.	52,7	54,6	1,2	1,3
3049943	Trozos de salmones del atlántico y salmones del danubio, congelados.	56,5	50,7	1,2	1,2
8061070	Uva, variedad sugraone, fresca.	17,7	45,6	0,4	1,1
71069120	Plata en bruto, aleada.	59,9	43,1	1,3	1,0
44123910	Las demás maderas de coníferas	45,5	42,8	1,0	1,0
44071012	Madera de pino insigne simplemente aserrada.	50,1	42,4	1,1	1,0
8044010	Palta, variedad hass, fresca o seca.	51,1	39,3	1,1	0,9
3042942	Filetes de salmones del atlántico (salmo salar) y salmones del danubio (hucho)	43,4	36,3	1,0	0,8
74031900	Los demás cobres refinados, en bruto.	88,1	35,0	1,9	0,8
8094010	Ciruelas frescas.	31,7	31,1	0,7	0,7
8112020	Frambuesas congeladas.	19,7	31,1	0,4	0,7
	Total Principales Productos	3.274,3	3.152,3	72,0	73,6
	Otros Productos	1.274,9	1.133,5	28,0	26,4
	Total Exportaciones	4.549,2	4.285,8	100,0	100,0

(*): Corresponden a los 25 productos con mayor monto exportado del periodo enero - junio 2008

Fuente: Departamento de Estudios e Informaciones, DIRECON (Agosto 2008) en base a cifras del Banco Central de Chile

ANEXO N° 53
PRINCIPALES PRODUCTOS IMPORTADOS POR CHILE DESDE ESTADOS UNIDOS
ENERO - JUNIO 2007 - 2008

(Cifras en millones de dólares CIF y porcentajes)

SACH	Glosa	Monto (FOB)		Estructura (%)	
		2007	2008	2007	2008
27101940	Aceites combustibles destilados (gasoil, diesel oil).	427,2	2.211,6	13,5	38,0
87041090	Los demás volquetes automotores concebidos para utilizarlos fuera de la red d	119,1	172,9	3,8	3,0
27101123	Gasolina para vehículos terrestres, sin plomo, de 97 octanos.	84,3	113,9	2,7	2,0
27101930	Combustibles para motores a reacción.	6,2	90,3	0,2	1,6
10059000	Los demás maíz.	40,2	69,0	1,3	1,2
27101961	Aceites básicos.	37,1	53,7	1,2	0,9
39012000	Polietileno de densidad superior o igual a 0,94, en forma primaria.	25,7	53,3	0,8	0,9
84295290	Las demás maquinas cuya superestructura pueda girar 360 grados, excepto las	30,8	51,5	1,0	0,9
40116910	Los demás neumáticos, con altos relieves en forma de taco, ángulo o similares	22,3	48,3	0,7	0,8
29091910	Metil terbutil éter (mtbe), halogenado, sulfonado, nitrado o nitrosado.	11,6	47,6	0,4	0,8
84314990	Las demás partes identificables como destinadas, exclusiva o principalmente,	30,1	43,6	1,0	0,7
87032491	Automóviles de turismo, de cilindrada superior a 3000 cm3.	29,2	42,1	0,9	0,7
31054000	Dihidrogenoortofosfato de amonio (fosfato monoamonico), incluso mezclado	16,4	41,2	0,5	0,7
27011220	Hulla bituminosa para uso térmico, incluso pulverizada, pero sin aglomerar.	6,1	41,0	0,2	0,7
39011020	Polietileno de densidad inferior a 0,94, lineal, en forma primaria.	19,1	39,4	0,6	0,7
84713000	Maquinas automáticas para tratamiento o procesamiento de datos, portátiles, d	17,6	38,8	0,6	0,7
85023910	Grupos electrógenos accionados por turbinas de gas.	0,0	37,0	0,0	0,6
28151200	Hidróxido de sodio (sosa o soda cáustica) en disolución acuosa (lejía de sosa c	17,3	33,0	0,5	0,6
87032391	Automóviles de turismo, de cilindrada superior a 1500 cm3 pero inferior o igu	22,3	32,4	0,7	0,6
27101951	Aceite combustible residual pesado, fuel oil 6.	-	30,2	-	0,5
39041020	Poli(cloruro de vinilo) sin mezclar con otras sustancias, grado de suspensión, d	9,3	28,2	0,3	0,5
28362020	Carbonato de ceniza de soda pesada.	18,6	27,5	0,6	0,5
48041110	Papel crudo.	21,0	26,6	0,7	0,5
23031000	Residuos de la industria del almidón y residuos similares.	22,2	26,3	0,7	0,5
84082040	Motores de embolo (pistón) de encendido por compresión (motores diesel o se	18,0	26,1	0,6	0,4
	Total Principales Productos	1.051,7	3.425,3	33,2	58,8
	Otros Productos	2.119,4	2.399,7	66,8	41,2
	Total Importaciones	3.171,2	5.825,0	100,0	100,0

(*): Corresponden a los 25 productos con mayor monto importado del periodo enero - junio 2008

Fuente: Departamento de Estudios e Informaciones, DIRECON (Agosto 2008) en base a cifras del Banco Central de Chile

ANEXO N° 54
EXPORTACIONES DE CHILE A JAPÓN
CLASIFICADAS DE ACUERDO A LA CIU, 2001 - 2008

(Cifras en millones de dólares FOB, de cada año y porcentajes)

	2001	2002	2003	2004	2005	2006	2007	Enero - Junio		Estructura (%)	
								2007	2008	2007	2008
I. Agricultura, Fruticultura, Ganadería Silvicultura y Pesca Extractiva	60,1	64,1	65,1	59,2	58,5	63,1	62,7	38,0	32,5	1,1	0,9
Agricultura, fruticultura y ganadería	46,1	49,6	51,9	47,7	47,5	51,5	51,4	31,1	25,2	0,9	0,7
Agricultura	14,9	15,3	17,9	9,6	9,5	12,9	13,3	8,8	12,4	0,3	0,3
Fruticultura	31,2	34,3	33,9	38,1	37,9	38,5	38,1	22,3	12,7	0,7	0,3
Ganadería	-	-	0,0	0,0	0,0	0,0	0,0	0,0	0,1	0,0	0,0
Silvicultura	6,5	8,3	7,7	6,1	4,3	3,4	2,0	1,4	1,1	0,0	0,0
Pesca Extractiva	7,5	6,1	5,5	5,4	6,7	8,2	9,3	5,5	6,2	0,2	0,2
II. Minería	1.030,2	874,5	1.147,6	2.305,6	3.038,7	4.738,4	5.519,5	2.420,7	2.809,8	72,2	74,2
Cobre	885,0	719,1	970,5	1.838,3	2.073,3	3.908,8	4.518,0	1.940,7	2.297,8	57,9	60,6
Resto	145,2	155,4	177,1	467,3	965,4	829,6	1.001,5	480,0	512,1	14,3	13,5
III. Industria	1.047,3	1.003,6	1.070,5	1.364,0	1.490,9	1.568,1	1.647,7	892,5	943,2	26,6	24,9
Industria alimentaria, bebidas, licores y tabaco	739,7	762,4	771,8	1.023,0	1.161,8	1.198,2	1.139,3	651,4	605,1	19,4	16,0
Alimentos y alimentos forrajeros	711,4	714,8	722,5	967,0	1.101,4	1.136,8	1.098,2	631,8	576,5	18,8	15,2
Bebidas, líquidos, alcoholes y tabacos	28,3	47,7	49,3	56,0	60,3	61,4	41,1	19,7	28,6	0,6	0,8
Industria textil, prendas de vestir y cuero	0,3	0,2	0,5	0,6	0,4	0,1	0,4	0,2	0,2	0,0	0,0
Textiles y confecciones de prendas de vestir	0,3	0,2	0,5	0,6	0,4	0,1	0,4	0,2	0,2	0,0	0,0
Curtiembre, talabartería, cuero y pieles, calzado	0,0	0,0	-	0,0	0,0	0,0	0,0	0,0	-	0,0	-
Forestales y muebles de madera	224,6	184,2	213,2	228,0	235,9	263,2	307,1	147,3	195,9	4,4	5,2
Celulosa, papel, cartón, editoriales e imprenta	42,9	29,0	35,9	63,1	40,1	50,9	66,3	37,3	37,1	1,1	1,0
Productos químicos básicos y preparados, petróleo y derivados, caucho y plástico	33,8	24,6	39,6	32,7	44,3	51,9	50,7	24,4	36,8	0,7	1,0
Productos de barro, loza y porcelana, vidrio y productos minerales no metálicos	0,0	0,0	0,3	0,8	0,0	0,0	0,4	0,0	0,0	0,0	0,0
Industria básica del hierro y del acero, industria básica de metales no ferrosos	4,1	2,6	8,6	14,3	7,7	1,6	82,2	31,3	67,4	0,9	1,8
Productos metálicos, maquinaria, equipos material eléctrico, instrumentos de medida y material de transporte	1,7	0,3	0,5	1,5	0,7	2,1	1,3	0,5	0,7	0,0	0,0
Productos metálicos, maquinaria, equipos, material eléctrico e instrumentos de medida	1,7	0,3	0,5	0,6	0,7	2,1	1,2	0,5	0,7	0,0	0,0
Material de transporte	-	0,0	0,0	0,9	0,0	0,0	0,0	0,0	0,0	0,0	0,0
Industria manufacturera no expresada	0,0	0,2	0,0	0,0	0,0	0,0	0,0	0,0	0,0	0,0	0,0
IV. Otros	6,6	4,6	4,2	4,1	4,1	4,5	4,7	2,8	3,2	0,1	0,1
V. Total Exportaciones	2.144,1	1.946,7	2.287,3	3.732,9	4.592,1	6.374,1	7.234,6	3.354,0	3.788,8	100,0	100,0

Fuente: Departamento de Estudios e Informaciones, DIRECON (Agosto 2008) en base a cifras del Banco Central de Chile

POS/pos

ANEXO N° 55
IMPORTACIONES DE CHILE DESDE JAPÓN, SEGÚN TIPO DE BIEN
2001 - 2008

(Cifras en millones de dólares CIF, de cada año y porcentajes)

	2001	2002	2003	2004	2005	2006	2007	Enero - Junio		Estructura (%)	
								2007	2008	2007	2008
I. Bienes de Consumo	142,4	162,4	223,6	292,8	391,9	412,4	515,0	232,2	378,3	35,9	30,1
II. Bienes Intermedios	186,0	163,3	166,0	195,4	217,2	269,5	533,6	149,4	510,6	23,1	40,7
Petróleo	-	-	-	-	-	-	-	-	-	-	-
Otros Combustibles y Lubricantes	0,5	0,5	0,4	0,5	0,3	20,7	224,0	0,2	328,3	0,0	26,2
III. Bienes de Capital	232,2	220,6	247,2	315,1	412,0	468,1	565,3	265,0	366,3	41,0	29,2
IV. Total Importaciones	560,6	546,3	636,8	803,2	1.021,1	1.150,0	1.613,9	646,6	1.255,2	100,0	100,0

Fuente: Departamento de Estudios e Informaciones, DIRECON (Agosto 2008) en base a cifras del Banco Central de Chile

POS/pos

ANEXO N° 56
PRINCIPALES PRODUCTOS EXPORTADOS POR CHILE A JAPÓN
ENERO - JUNIO 2007 - 2008

(Cifras en millones de dólares FOB y porcentajes)

SACH	Glosa	Monto (FOB)		Estructura (%)	
		2007	2008	2007	2008
26030000	Minerales de cobre y sus concentrados.	1.761,9	2.015,2	52,5	53,2
26131010	Minerales de molibdeno tostados, concentrados.	360,7	418,3	10,8	11,0
74031100	Cátodos y secciones de cátodos de cobre refinado.	174,1	260,3	5,2	6,9
3031920	Salmones del pacífico, descabezados y eviscerados («hg»), congelados, excepto los filetes.	160,4	168,0	4,8	4,4
44012211	Maderas en plaquitas o en partículas de eucaliptus globulus.	83,1	112,8	2,5	3,0
3032120	Truchas descabezadas y evisceradas («hg»), congeladas, excepto los hígados, o filetes.	93,0	90,6	2,8	2,4
2032930	Las demás carnes de la especie porcina deshuesada.	88,1	85,8	2,6	2,3
3042950	Filetes de truchas (salmo trutta, oncorhynchus mykiss, oncorhynchus clarki, o salvelinus).	90,0	72,4	2,7	1,9
72027000	Ferromolibdeno.	30,3	55,4	0,9	1,5
44012212	Maderas en plaquitas o en partículas de eucaliptus nitens.	22,0	34,9	0,7	0,9
26011210	Minerales de hierro y sus concentrados, «pellets», aglomerados.	33,5	34,0	1,0	0,9
28369100	Carbonato de litio.	33,6	31,1	1,0	0,8
44071012	Madera de pino insigne simplemente aserrada.	19,7	23,2	0,6	0,6
47032100	Pasta química de madera semiblanqueadas o blanqueadas, de coníferas.	25,2	23,0	0,8	0,6
74020010	Cobre para el afino.	-	16,7	-	0,4
23012013	Harina de pescado con un contenido de proteínas superior al 68 %, en peso (sólo salmón).	22,0	14,5	0,7	0,4
3079961	Lenguas (gónadas) de erizo de mar (loxechinus albus), congeladas.	11,3	14,1	0,3	0,4
3042942	Filetes de salmones del atlántico (salmo salar) y salmones del danubio (hucho).	15,9	12,0	0,5	0,3
47032910	Pasta química de madera semiblanqueada o blanqueada, de eucaliptus.	8,0	11,7	0,2	0,3
28257010	Trióxido de molibdeno.	3,2	11,4	0,1	0,3
22042121	Vino Cabernet Sauvignon, con denominación de origen, en recipientes con capacidad superior a 2 litros.	8,0	10,5	0,2	0,3
44071013	Madera de pino insigne cepillada ya sea en todas sus caras y cantos o solamente en una o dos caras y cantos.	9,2	9,9	0,3	0,3
74040019	Los demás desperdicios y desechos de cobre refinado.	-	9,7	-	0,3
3054919	Las demás truchas (salmo trutta, oncorhynchus mykiss, oncorhynchus clarki, o salvelinus).	8,9	9,7	0,3	0,3
26011110	Minerales de hierro y sus concentrados, finos, sin aglomerar.	10,2	8,9	0,3	0,2
	Total Principales Productos	3.072,0	3.554,2	91,6	93,8
	Otros Productos	282,0	234,6	8,4	6,2
	Total Exportaciones	3.354,0	3.788,8	100,0	100,0

(*): Corresponden a los 25 productos con mayor monto exportado del periodo enero - junio 2008

Fuente: Departamento de Estudios e Informaciones, DIRECON (Agosto 2008) en base a cifras del Banco Central de Chile

ANEXO N° 57
PRINCIPALES PRODUCTOS IMPORTADOS POR CHILE DESDE JAPÓN
ENERO - JUNIO 2007 - 2008

(Cifras en millones de dólares CIF y porcentajes)

SACH	Glosa	Monto (FOB)		Estructura (%)	
		2007	2008	2007	2008
27101940	Aceites combustibles destilados (gasoil, diesel oil).	-	321,2	-	25,6
87032391	Automóviles de turismo, de cilindrada superior a 1500 cm3 pero inferior o igual a 2000 cm3.	106,3	170,9	16,4	13,6
87032291	Automóviles de turismo, de cilindrada superior a 1000 cm3 pero inferior o igual a 1500 cm3.	74,2	123,9	11,5	9,9
87042121	Camionetas con capacidad de carga útil superior a 500 kilos, pero inferior o igual a 1000 kilos.	59,1	64,8	9,1	5,2
84021190	Las demás calderas acuotubulares con una producción de vapor superior a 45 kg por hora.	1,3	37,5	0,2	3,0
87042271	Chasis cabinados de vehículos para el transporte de mercancías, con capacidad superior a 1000 kilos.	21,9	34,4	3,4	2,7
84295210	Excavadoras, cuya superestructura pueda girar 360 grados.	14,4	33,3	2,2	2,7
28070000	Acido sulfúrico; oleum.	12,8	31,3	2,0	2,5
87032491	Automóviles de turismo, de cilindrada superior a 3000 cm3.	17,9	28,7	2,8	2,3
84295190	Las demás cargadoras y palas cargadoras de carga frontal, excepto los cargadores de tipo pala.	5,2	18,8	0,8	1,5
87033291	Automóviles de turismo con motor de embolo (pistón), de encendido por chispa.	8,7	18,6	1,3	1,5
40116910	Los demás neumáticos, con altos relieves en forma de taco, ángulo o similares.	17,3	18,2	2,7	1,4
87041090	Los demás volquetes automotores concebidos para utilizarlos fuera de la red de caminos.	-	15,4	-	1,2
84291110	Topadoras frontales («bulldozers»), de oruga.	4,6	14,0	0,7	1,1
25231000	Cementos sin pulverizar («clinker»).	-	11,5	-	0,9
84439910	Cartuchos de toner o tinta, con cabezal impresor incorporado, para impresoras de inyección.	2,6	11,1	0,4	0,9
40112000	neumáticos nuevos de caucho de los tipos utilizados en autobuses y camiones.	6,7	9,1	1,0	0,7
87043121	Camionetas con motor de embolo (pistón), de encendido por chispa, con capacidad superior a 1000 kilos.	18,3	8,4	2,8	0,7
72254000	Los demás productos, simplemente laminados en caliente, sin enrollar, de acero.	5,7	6,9	0,9	0,5
27101930	Combustibles para motores a reacción.	-	6,8	-	0,5
84068100	Las demás turbinas de potencia superior a 40 mw.	22,2	6,4	3,4	0,5
87032419	Los demás tipo jeep y similares con tracción en las cuatro ruedas, de cilindrada superior a 1500 cm3.	0,9	6,3	0,1	0,5
73218200	Los demás aparatos no eléctricos, calderas para hogar, braseros y similares, que funcionan a gas.	0,3	6,1	0,0	0,5
87033310	Vehículo tipo jeep y similares con tracción en las cuatro ruedas, con motor de gasolina.	2,3	5,2	0,4	0,4
85258030	Videocámaras.	4,7	4,1	0,7	0,3
	Total Principales Productos	407,4	1.012,8	63,0	80,7
	Otros Productos	239,2	242,4	37,0	19,3
	Total Importaciones	646,6	1.255,2	100,0	100,0

(*): Corresponden a los 25 productos con mayor monto importado del periodo enero - junio 2008

Fuente: Departamento de Estudios e Informaciones, DIRECON (Agosto 2008) en base a cifras del Banco Central de Chile

ANEXO N° 58
EXPORTACIONES DE CHILE A COREA DEL SUR
CLASIFICADAS DE ACUERDO A LA CIU, 2001 - 2008

(Cifras en millones de dólares FOB, de cada año y porcentajes)

	2001	2002	2003	2004	2005	2006	2007	Enero - Junio		Estructura (%)	
								2007	2008	2007	2008
I. Agricultura, Fruticultura, Ganadería Silvicultura y Pesca Extractiva	9,6	15,3	13,9	16,5	22,8	35,3	50,0	40,9	47,9	2,1	2,3
Agricultura, fruticultura y ganadería	7,4	8,4	11,9	11,6	20,8	31,9	47,3	38,6	47,4	2,0	2,2
Agricultura	0,3	0,5	0,4	0,2	0,2	0,4	0,5	0,1	0,2	0,0	0,0
Fruticultura	6,7	7,9	11,5	11,3	20,6	31,5	46,6	38,4	47,2	1,9	2,2
Ganadería	0,3	-	-	-	0,0	0,0	0,1	0,1	-	0,0	-
Silvicultura	1,9	6,4	1,6	4,4	0,6	0,6	2,2	1,9	0,3	0,1	0,0
Pesca Extractiva	0,3	0,4	0,5	0,6	1,4	2,8	0,5	0,4	0,2	0,0	0,0
II. Minería	419,9	570,9	751,6	1.438,3	1.679,6	2.806,5	3.077,7	1.494,2	1.665,3	75,7	78,6
Cobre	388,3	534,3	719,2	1.365,5	1.447,5	2.666,0	2.850,7	1.387,6	1.522,4	70,3	71,8
Resto	31,6	36,6	32,4	72,8	232,1	140,5	227,0	106,7	143,0	5,4	6,7
III. Industria	133,5	124,2	257,5	366,5	528,3	704,3	710,0	438,8	405,9	22,2	19,2
Industria alimentaria, bebidas, licores y tabaco	24,3	31,3	68,1	102,9	135,0	172,9	224,6	120,7	116,2	6,1	5,5
Alimentos y alimentos forrajeros	23,7	29,6	64,2	92,6	121,7	156,6	197,5	108,1	100,3	5,5	4,7
Bebidas, líquidos, alcoholes y tabacos	0,7	1,7	3,9	10,3	13,3	16,2	27,1	12,5	15,9	0,6	0,8
Industria textil, prendas de vestir y cuero	0,0	0,1	0,0	0,0	0,0	0,1	0,1	0,1	0,2	0,0	0,0
Textiles y confecciones de prendas de vestir	0,0	0,1	0,0	0,0	0,0	0,1	0,1	0,1	0,1	0,0	0,0
Curtiembre, talabartería, cuero y pieles, calzado	-	0,0	-	-	0,0	-	-	-	0,1	-	0,0
Forestales y muebles de madera	12,7	14,2	12,8	15,3	12,5	16,5	19,2	10,6	11,5	0,5	0,5
Celulosa, papel, cartón, editoriales e imprenta	60,1	66,6	82,4	93,7	107,4	118,4	204,0	89,4	142,5	4,5	6,7
Productos químicos básicos y preparados, petróleo y derivados, caucho y plástico	33,3	7,8	90,4	130,6	235,7	303,5	175,5	162,6	49,9	8,2	2,4
Productos de barro, loza y porcelana, vidrio y productos minerales no metálicos	-	-	0,0	0,0	0,0	0,0	0,0	-	0,0	-	0,0
Industria básica del hierro y del acero, industria básica de metales no ferrosos	3,0	4,1	3,2	23,4	25,6	92,2	86,6	55,4	82,3	2,8	3,9
Productos metálicos, maquinaria, equipos material eléctrico, instrumentos de medida y material de transporte	0,0	0,1	0,6	0,6	12,0	0,7	0,1	0,0	3,3	0,0	0,2
Productos metálicos, maquinaria, equipos, material eléctrico e instrumentos de medida	0,0	0,1	0,6	0,6	12,0	0,7	0,0	0,0	3,3	0,0	0,2
Material de transporte	-	-	0,0	-	-	0,0	0,0	0,0	0,0	0,0	0,0
Industria manufacturera no expresada	-	-	-	0,0	-	-	0,0	0,0	-	0,0	-
IV. Otros	0,2	0,1	0,4	0,0	0,1	0,1	0,0	0,0	0,2	0,0	0,0
V. Total Exportaciones	563,2	710,5	1.023,4	1.821,3	2.230,9	3.546,2	3.837,8	1.974,0	2.119,3	100,0	100,0

Fuente: Departamento de Estudios e Informaciones, DIRECON (Agosto 2008) en base a cifras del Banco Central de Chile

POS/pos

ANEXO N° 59
IMPORTACIONES DE CHILE DESDE COREA DEL SUR, SEGÚN TIPO DE BIEN
2001 - 2008

(Cifras en millones de dólares CIF, de cada año y porcentajes)

	2001	2002	2003	2004	2005	2006	2007	Enero - Junio		Estructura (%)	
								2007	2008	2007	2008
I. Bienes de Consumo	197,5	153,5	160,4	221,0	291,7	379,1	677,4	330,7	467,9	27,0	27,1
II. Bienes Intermedios	188,2	170,1	231,0	253,7	453,3	878,2	2.194,2	776,7	1.063,1	63,5	61,5
Petróleo	-	-	-	-	-	-	-	-	-	-	-
Otros Combustibles y Lubricantes	33,3	30,1	76,2	61,3	154,7	515,7	1.801,5	606,8	764,5	49,6	44,3
III. Bienes de Capital	154,3	115,3	149,4	225,0	332,2	384,6	242,8	115,7	196,5	9,5	11,4
IV. Total Importaciones	540,0	438,8	540,8	699,7	1.077,3	1.641,9	3.114,5	1.223,1	1.727,5	100,0	100,0

Fuente: Departamento de Estudios e Informaciones, DIRECON (Agosto 2008) en base a cifras del Banco Central de Chile

POS/pos

ANEXO N° 60
PRINCIPALES PRODUCTOS EXPORTADOS POR CHILE A COREA DEL SUR
ENERO - JUNIO 2007 - 2008

(Cifras en millones de dólares FOB y porcentajes)

SACH	Glosa	Monto (FOB)		Estructura (%)	
		2007	2008	2007	2008
74031100	Cátodos y secciones de cátodos de cobre refinado.	650,5	794,1	33,0	37,5
26030000	Minerales de cobre y sus concentrados.	465,7	576,9	23,6	27,2
74020010	Cobre para el afino.	195,9	79,4	9,9	3,7
47032910	Pasta química de madera semiblanqueada o blanqueada, de eucaliptus.	32,7	75,4	1,7	3,6
74031900	Los demás cobsres refinados, en bruto.	75,5	72,0	3,8	3,4
26139010	Minerales de molibdeno concentrados, sin tostar.	40,4	69,1	2,0	3,3
47032100	Pasta química de madera semiblanqueadas o blanqueadas, de coníferas.	44,8	58,4	2,3	2,8
74040019	Los demás desperdicios y desechos de cobre refinado.	11,6	54,0	0,6	2,5
29051100	Metanol (alcohol metílico).	155,4	39,5	7,9	1,9
26131010	Minerales de molibdeno tostados, concentrados.	42,4	34,0	2,1	1,6
2032920	Tocino entreverado de panza (panceta).	29,8	29,0	1,5	1,4
8061030	Uva, variedad red globe, fresca.	25,7	28,1	1,3	1,3
72027000	Ferromolibdeno.	0,8	24,2	0,0	1,1
2032930	Las demás carnes de la especie porcina deshuesada.	18,6	16,0	0,9	0,8
28369100	Carbonato de litio.	8,4	12,8	0,4	0,6
26080000	Minerales de cinc y sus concentrados.	13,2	12,5	0,7	0,6
26011210	Minerales de hierro y sus concentrados, «pellets», aglomerados.	-	12,3	-	0,6
44071012	Madera de pino insigne simplemente aserrada.	9,6	9,9	0,5	0,5
3032220	Salmones del atlántico (salmo salar) y del danubio (hucho hucho) descabezado.	12,6	9,4	0,6	0,4
47031100	Pasta química de madera cruda, de coníferas.	11,9	8,7	0,6	0,4
8061010	Uva, variedad thompson seedless (sultana), fresca.	3,5	8,5	0,2	0,4
23012013	Harina de pescado con un contenido de proteínas superior al 68 %, en peso (sólido).	11,3	7,7	0,6	0,4
22042121	Vino Cabernet Sauvignon, con denominación de origen, en recipientes con capacidad superior a 2 litros.	5,9	7,7	0,3	0,4
8061050	Uva, variedad crimson seedless, fresca.	2,0	6,6	0,1	0,3
2032990	Las demás carnes de porcino, congeladas.	4,4	6,4	0,2	0,3
	Total Principales Productos	1.872,7	2.052,4	94,9	96,8
	Otros Productos	101,3	66,9	5,1	3,2
	Total Exportaciones	1.974,0	2.119,3	100,0	100,0

(*): Corresponden a los 25 productos con mayor monto exportado del periodo enero - junio 2008

Fuente: Departamento de Estudios e Informaciones, DIRECON (Agosto 2008) en base a cifras del Banco Central de Chile

ANEXO N° 61
PRINCIPALES PRODUCTOS IMPORTADOS POR CHILE DESDE COREA DEL SUR
ENERO - JUNIO 2007 - 2008

(Cifras en millones de dólares CIF y porcentajes)

SACH	Glosa	Monto (FOB)		Estructura (%)	
		2007	2008	2007	2008
27101940	Aceites combustibles destilados (gasoil, diesel oil).	584,2	742,8	47,8	43,0
87032391	Automóviles de turismo, de cilindrada superior a 1500 cm3 pero inferior o igual a 2000 cm3.	94,7	152,7	7,7	8,8
87032291	Automóviles de turismo, de cilindrada superior a 1000 cm3 pero inferior o igual a 1500 cm3.	55,5	87,3	4,5	5,1
87033291	Automóviles de turismo con motor de embolo (pistón), de encendido por compresión.	35,8	83,1	2,9	4,8
84021190	Las demás calderas acuotubulares con una producción de vapor superior a 454 kg/hora.	-	46,0	-	2,7
87042121	Camionetas con capacidad de carga útil superior a 500 kilos, pero inferior o igual a 1000 kilos.	40,1	42,0	3,3	2,4
85171200	Teléfonos celulares (móviles) y los de otras redes.	59,5	40,1	4,9	2,3
39012000	Polietileno de densidad superior o igual a 0,94, en forma primaria.	35,1	33,3	2,9	1,9
28070000	Acido sulfúrico; oleum.	6,4	29,2	0,5	1,7
27101930	Combustibles para motores a reacción.	-	21,2	-	1,2
87032191	Automóviles de turismo, de cilindrada inferior o igual a 1000 cm3.	9,4	19,8	0,8	1,1
85287100	Aparatos receptores de televisión, incluso con aparato receptor de radiodifusión incorporado.	5,3	18,4	0,4	1,1
87033390	Los demás vehículos con motor de embolo (pistón), de encendido por compresión.	24,5	18,0	2,0	1,0
39076000	Poli(tereftalato de etileno), en forma primaria.	4,7	17,3	0,4	1,0
87033190	Los demás vehículos con motor de embolo (pistón), de encendido por compresión.	6,5	15,8	0,5	0,9
72106100	Productos laminados de hierro o acero sin alea, de anchura superior o igual a 1500 mm.	5,8	15,6	0,5	0,9
72107000	Productos laminados de hierro o acero sin alea, de anchura superior o igual a 1500 mm.	9,9	14,8	0,8	0,9
87021019	Los demás vehículos automóviles para transporte de diez o mas personas, incluidos los de turismo.	15,1	14,6	1,2	0,8
84295210	Excavadoras, cuya superestructura pueda girar 360 grados.	8,4	11,1	0,7	0,6
85021390	Los demás grupos electrógenos con motor de embolo (pistón) de encendido por compresión.	-	10,7	-	0,6
85071010	Acumuladores eléctricos, de plomo de los tipos utilizados para arranque de motor.	4,0	10,3	0,3	0,6
84213990	Los demás aparatos de filtrar o depurar gases, excepto convertidores catalíticos.	-	10,0	-	0,6
56074900	Los demás cordeles, cuerdas y cordajes, de polietileno o de polipropileno.	3,7	7,9	0,3	0,5
87042111	Furgones con capacidad de carga útil superior a 500 kilos, pero inferior o igual a 1000 kilos.	10,0	7,8	0,8	0,5
87042271	Chasis cabinados de vehículos para el transporte de mercancías, con capacidad superior a 1000 kilos.	6,1	7,3	0,5	0,4
	Total Principales Productos	1.024,6	1.477,0	83,8	85,5
	Otros Productos	198,5	250,5	16,2	14,5
	Total Importaciones	1.223,1	1.727,5	100,0	100,0

(*): Corresponden a los 25 productos con mayor monto importado del periodo enero - junio 2008

Fuente: Departamento de Estudios e Informaciones, DIRECON (Agosto 2008) en base a cifras del Banco Central de Chile

ANEXO N° 62
EXPORTACIONES DE CHILE A R.P. CHINA
CLASIFICADAS DE ACUERDO A LA CIU, 2001 - 2008

(Cifras en millones de dólares FOB, de cada año y porcentajes)

	2001	2002	2003	2004	2005	2006	2007	Enero - Junio		Estructura (%)	
								2007	2008	2007	2008
I. Agricultura, Fruticultura, Ganadería Silvicultura y Pesca Extractiva	18,3	39,7	20,9	12,7	16,6	26,9	49,4	28,4	35,4	0,6	0,7
Agricultura, fruticultura y ganadería	15,6	36,9	16,5	6,5	10,1	18,6	36,0	21,9	25,9	0,4	0,5
Agricultura	0,1	0,4	0,4	1,0	1,1	2,0	3,4	1,0	0,7	0,0	0,0
Fruticultura	13,9	36,3	14,8	5,1	5,5	12,2	28,3	17,2	22,0	0,3	0,4
Ganadería	1,6	0,2	1,4	0,4	3,6	4,4	4,4	3,6	3,2	0,1	0,1
Silvicultura	0,0	0,0	0,1	0,1	0,1	0,3	0,4	0,2	0,4	0,0	0,0
Pesca Extractiva	2,6	2,9	4,2	6,0	6,3	8,0	13,0	6,4	9,1	0,1	0,2
II. Minería	631,0	801,7	1.375,1	2.603,7	3.712,8	4.286,4	8.610,2	4.365,1	4.528,9	85,0	84,2
Cobre	606,8	756,6	1.317,1	2.530,7	3.396,8	4.072,7	8.313,0	4.211,7	4.377,8	82,0	81,4
Resto	24,2	45,1	58,0	72,9	316,0	213,7	297,2	153,4	151,1	3,0	2,8
III. Industria	372,4	398,3	468,1	608,9	714,3	790,0	1.457,5	742,8	813,4	14,5	15,1
Industria alimentaria, bebidas, licores y tabaco	89,2	135,7	158,0	172,0	249,5	283,3	318,5	193,8	208,1	3,8	3,9
Alimentos y alimentos forrajeros	82,7	124,9	144,4	152,1	240,2	261,9	278,3	169,0	176,9	3,3	3,3
Bebidas, líquidos, alcoholes y tabacos	6,5	10,8	13,7	19,9	9,4	21,5	40,2	24,7	31,2	0,5	0,6
Industria textil, prendas de vestir y cuero	1,8	1,0	1,1	0,7	0,8	1,5	6,7	3,6	3,2	0,1	0,1
Textiles y confecciones de prendas de vestir	0,9	0,5	0,5	0,5	0,4	0,7	1,2	0,6	0,3	0,0	0,0
Curtiembre, talabartería, cuero y pieles, calzado	0,9	0,5	0,6	0,2	0,4	0,8	5,6	2,9	2,9	0,1	0,1
Forestales y muebles de madera	6,3	11,3	16,0	24,5	30,5	31,1	34,1	18,0	18,2	0,3	0,3
Celulosa, papel, cartón, editoriales e imprenta	234,4	206,9	214,5	329,2	338,9	332,8	699,3	347,7	385,5	6,8	7,2
Productos químicos básicos y preparados, petróleo y derivados, caucho y plástico	33,3	27,0	51,3	20,5	31,6	32,5	44,8	15,8	17,1	0,3	0,3
Productos de barro, loza y porcelana, vidrio y productos minerales no metálicos	-	0,1	0,0	0,0	0,1	0,1	0,1	0,1	0,0	0,0	0,0
Industria básica del hierro y del acero, industria básica de metales no ferrosos	4,9	10,2	27,0	61,5	57,3	105,4	337,5	155,0	169,6	3,0	3,2
Productos metálicos, maquinaria, equipos material eléctrico, instrumentos de medida y material de transporte	2,5	6,2	0,2	0,4	5,0	3,3	16,4	8,8	11,6	0,2	0,2
Productos metálicos, maquinaria, equipos, material eléctrico e instrumentos de medida	0,9	3,4	0,2	0,4	0,7	3,3	9,0	6,2	6,7	0,1	0,1
Material de transporte	1,7	2,8	-	-	4,3	0,0	7,3	2,7	4,9	0,1	0,1
Industria manufacturera no expresada	0,0	0,1	0,0	0,0	0,7	0,0	0,1	0,1	0,0	0,0	0,0
IV. Otros	0,1	0,3	1,3	2,3	1,9	1,0	3,8	0,1	1,2	0,0	0,0
V. Total Exportaciones	1.021,8	1.240,1	1.865,4	3.227,5	4.445,7	5.104,4	10.120,9	5.136,3	5.378,8	100,0	100,0

Fuente: Departamento de Estudios e Informaciones, DIRECON (Agosto 2008) en base a cifras del Banco Central de Chile

POS/pos

ANEXO N° 63
IMPORTACIONES DE CHILE DESDE R.P. CHINA, SEGÚN TIPO DE BIEN
2001 - 2008

(Cifras en millones de dólares CIF, de cada año y porcentajes)

	2001	2002	2003	2004	2005	2006	2007	Enero - Junio		Estructura (%)	
								2007	2008	2007	2008
I. Bienes de Consumo	711,6	749,7	847,3	1.188,8	1.488,9	1.959,3	2.503,7	1.083,6	1.297,4	52,0	44,4
II. Bienes Intermedios	217,5	241,2	308,0	432,7	654,7	938,4	1.505,5	623,8	1.084,8	30,0	37,1
Petróleo	-	-	-	-	-	-	-	-	-	-	-
Otros Combustibles y Lubricantes	9,9	1,7	3,9	6,0	18,9	2,1	10,0	0,7	21,1	0,0	0,7
III. Bienes de Capital	84,7	111,5	135,0	226,2	399,1	593,7	876,8	374,8	541,4	18,0	18,5
IV. Total Importaciones	1.013,7	1.102,4	1.290,2	1.847,6	2.542,7	3.491,4	4.886,0	2.082,2	2.923,5	100,0	100,0

Fuente: Departamento de Estudios e Informaciones, DIRECON (Agosto 2008) en base a cifras del Banco Central de Chile

POS/pos

ANEXO N° 64
PRINCIPALES PRODUCTOS EXPORTADOS POR CHILE A R.P. CHINA
ENERO - JUNIO 2007 - 2008

(Cifras en millones de dólares FOB y porcentajes)

SACH	Glosa	Monto (FOB)		Estructura (%)	
		2007	2008	2007	2008
74031100	Cátodos y secciones de cátodos de cobre refinado.	2.853,6	2.613,1	55,6	48,6
26030000	Minerales de cobre y sus concentrados.	1.300,3	1.680,0	25,3	31,2
47032100	Pasta química de madera semiblanqueadas o blanqueadas, de coníferas.	218,3	207,9	4,3	3,9
74040019	Los demás desperdicios y desechos de cobre refinado.	39,4	155,4	0,8	2,9
47032910	Pasta química de madera semiblanqueada o blanqueada, de eucaliptus.	105,8	152,3	2,1	2,8
26011110	Minerales de hierro y sus concentrados, finos, sin aglomerar.	52,7	76,9	1,0	1,4
23012012	Harina de pescado con un contenido de proteínas superior o igual al 66% pero	30,1	58,6	0,6	1,1
74020010	Cobre para el afino.	41,6	50,3	0,8	0,9
23012011	Harina de pescado con un contenido de proteínas inferior al 66 % en peso (esta	38,8	39,7	0,8	0,7
74031900	Los demás cobres refinados, en bruto.	16,2	34,1	0,3	0,6
23012013	Harina de pescado con un contenido de proteínas superior al 68 %, en peso (st	60,7	32,1	1,2	0,6
28012000	Yodo.	25,8	26,2	0,5	0,5
47031100	Pasta química de madera cruda, de coníferas.	23,4	25,0	0,5	0,5
22042991	Los demás mostos de uva, tintos, fermentado parcialmente y, apagado con alc	20,8	24,2	0,4	0,5
26011210	Minerales de hierro y sus concentrados, «pellets», aglomerados.	13,2	14,6	0,3	0,3
44071012	Madera de pino insigne simplemente aserrada.	12,6	14,5	0,2	0,3
28100020	Ácidos bóricos.	8,7	12,5	0,2	0,2
15042010	Aceite de pescado, crudo.	9,3	11,2	0,2	0,2
26139010	Minerales de molibdeno concentrados, sin tostar.	47,3	11,2	0,9	0,2
12122040	Chascon (lessonia spp.) Frescas, refrigeradas, congeladas o secas, incluso pulv	6,1	8,3	0,1	0,2
8092000	Cerezas frescas.	3,4	8,0	0,1	0,1
8061030	Uva, variedad red globe, fresca.	8,7	7,9	0,2	0,1
28369100	Carbonato de litio.	9,9	7,8	0,2	0,1
3031920	Salmones del pacífico, descabezados y eviscerados («hg»), congelados, except	4,9	7,5	0,1	0,1
26169010	Minerales de oro.	3,6	6,5	0,1	0,1
	Total Principales Productos	4.955,2	5.285,8	96,5	98,3
	Otros Productos	181,1	93,0	3,5	1,7
	Total Exportaciones	5.136,3	5.378,8	100,0	100,0

(*): Corresponden a los 25 productos con mayor monto exportado del periodo enero - junio 2008

Fuente: Departamento de Estudios e Informaciones, DIRECON (Agosto 2008) en base a cifras del Banco Central de Chile

ANEXO N° 65
PRINCIPALES PRODUCTOS IMPORTADOS POR CHILE DESDE R.P. CHINA
ENERO - JUNIO 2007 - 2008

(Cifras en millones de dólares CIF y porcentajes)

SACH	Glosa	Monto (FOB)		Estructura (%)	
		2007	2008	2007	2008
84713000	Maquinas automáticas para tratamiento o procesamiento de datos, portátiles, d	112,5	154,1	5,4	5,3
85171200	Teléfonos celulares (móviles) y los de otras redes.	30,8	54,2	1,5	1,9
31021000	Urea, incluso en disolución acuosa.	-	50,5	-	1,7
72283000	Las demás barras, simplemente laminadas o extrudidas en caliente.	0,8	49,1	0,0	1,7
61103010	Suéteres (jerseys), de fibras sintéticas o artificiales.	30,8	38,8	1,5	1,3
85285111	Los demás monitores, en color, de cristal liquido.	36,6	36,1	1,8	1,2
87032391	Automóviles de turismo, de cilindrada superior a 1500 cm3 pero inferior o igu	9,4	32,9	0,5	1,1
61102000	Suéteres (jerseys), «pullovers», cardiganes, chalecos y artículos similares, de p	22,5	32,1	1,1	1,1
28070000	Acido sulfúrico; oleum.	-	29,5	-	1,0
40112000	Neumáticos nuevos de caucho de los tipos utilizados en autobuses y camiones	13,6	22,7	0,7	0,8
61103090	Los demás suéteres (jerseys), «pullovers», cardiganes, chalecos y artículos sim	24,6	20,1	1,2	0,7
62029320	Parcas de fibras sintéticas o artificiales, para mujeres o niñas.	16,4	19,7	0,8	0,7
85258020	Cámaras fotográficas digitales.	15,3	19,3	0,7	0,7
62046210	Pantalones de mezclilla (denim), de algodón, para mujeres o niñas.	16,6	18,5	0,8	0,6
31031030	Superfosfatos triples.	-	18,4	-	0,6
27040000	Coques y semicoques de hulla, lignito o turba, incluso aglomerados; carbón de	-	18,1	-	0,6
85393100	Lámparas fluorescentes de cátodo caliente.	3,4	17,3	0,2	0,6
64039992	Los demás calzados, para hombres, con plantilla de longitud superior o igual	16,3	17,2	0,8	0,6
85287210	Los demás aparatos receptores de televisión en colores, de tubos de rayos cató	19,2	17,1	0,9	0,6
61091011	«t-shirts» y camisetas, de punto, con un contenido de algodón superior o igual	15,1	16,7	0,7	0,6
85176290	Los demás aparatos de recepción, conversación y transmisión, excepto aparato	6,8	15,8	0,3	0,5
85219090	Los demás aparatos de grabación o reproducción de imagen y sonido (videos).	14,8	15,5	0,7	0,5
62034210	Pantalones de mezclilla (denim), para hombres o niños.	16,9	15,5	0,8	0,5
62046291	Pantalones largos para mujeres o niñas, de algodón.	15,5	15,5	0,7	0,5
85176220	Modems de los tipos utilizados en las maquinas automáticas para tratamiento d	8,5	14,8	0,4	0,5
	Total Principales Productos	446,3	759,5	21,4	26,0
	Otros Productos	1.635,9	2.163,9	78,6	74,0
	Total Importaciones	2.082,2	2.923,5	100,0	100,0

(*): Corresponden a los 25 productos con mayor monto importado del periodo enero - junio 2008

Fuente: Departamento de Estudios e Informaciones, DIRECON (Agosto 2008) en base a cifras del Banco Central de Chile

ANEXO N° 66
EXPORTACIONES DE CHILE A NORESTE ASIÁTICO
CLASIFICADAS DE ACUERDO A LA CIU, 2001 - 2008

(Cifras en millones de dólares FOB, de cada año y porcentajes)

	2001	2002	2003	2004	2005	2006	2007	Enero - Junio		Estructura (%)	
								2007	2008	2007	2008
I. Agricultura, Fruticultura, Ganadería Silvicultura y Pesca Extractiva	139,3	159,9	168,2	181,4	206,1	262,1	287,6	182,8	219,5	1,6	1,8
Agricultura, fruticultura y ganadería	118,5	133,4	145,9	154,3	183,2	235,2	255,6	164,6	199,3	1,4	1,6
Agricultura	16,3	17,0	19,8	12,1	12,2	17,5	20,1	10,8	14,3	0,1	0,1
Fruticultura	100,3	116,3	124,7	141,8	167,4	213,3	230,9	150,0	181,4	1,3	1,5
Ganadería	1,9	0,2	1,4	0,4	3,6	4,4	4,6	3,8	3,6	0,0	0,0
Silvicultura	9,2	15,7	10,4	11,9	7,1	6,8	8,2	5,2	3,9	0,0	0,0
Pesca Extractiva	11,7	10,8	11,9	15,2	15,7	20,0	23,9	13,1	16,4	0,1	0,1
II. Minería	2.314,0	2.606,0	3.710,0	7.180,8	9.518,9	13.171,8	18.689,0	8.959,4	9.914,4	78,9	79,8
Cobre	2.111,0	2.365,7	3.437,2	6.567,2	7.999,4	11.977,8	17.162,9	8.219,1	9.107,8	72,4	73,3
Resto	203,0	240,4	272,8	613,6	1.519,6	1.194,0	1.526,2	740,2	806,7	6,5	6,5
III. Industria	1.677,3	1.684,3	1.964,8	2.528,5	2.940,2	3.293,7	4.089,7	2.206,8	2.287,0	19,4	18,4
Industria alimentaria, bebidas, licores y tabaco	924,9	1.014,0	1.095,3	1.395,3	1.652,2	1.763,7	1.792,9	1.016,3	982,0	9,0	7,9
Alimentos y alimentos forrajeros	887,3	950,3	1.021,7	1.302,9	1.560,0	1.653,5	1.670,5	953,2	897,4	8,4	7,2
Bebidas, líquidos, alcoholes y tabacos	37,6	63,7	73,7	92,4	92,1	110,2	122,5	63,1	84,6	0,6	0,7
Industria textil, prendas de vestir y cuero	3,0	1,5	2,1	2,2	3,8	5,4	15,7	7,5	4,8	0,1	0,0
Textiles y confecciones de prendas de vestir	1,6	0,9	1,2	1,2	1,1	1,1	1,8	0,9	0,6	0,0	0,0
Curtiembre, talabartería, cuero y pieles, calzado	1,3	0,6	0,9	1,0	2,8	4,3	13,9	6,6	4,2	0,1	0,0
Forestales y muebles de madera	249,8	221,3	252,7	279,0	291,2	322,2	374,5	182,1	231,1	1,6	1,9
Celulosa, papel, cartón, editoriales e imprenta	380,6	362,0	389,8	562,3	566,7	600,3	1.091,2	537,5	619,6	4,7	5,0
Productos químicos básicos y preparados, petróleo y derivados, caucho y plástico	101,5	60,3	182,8	185,0	313,4	392,2	275,4	205,2	105,4	1,8	0,8
Productos de barro, loza y porcelana, vidrio y productos minerales no metálicos	0,0	0,1	0,3	0,8	0,7	0,1	0,5	0,1	0,0	0,0	0,0
Industria básica del hierro y del acero, industria básica de metales no ferrosos	13,1	17,8	39,8	101,1	93,1	203,4	520,8	248,3	327,2	2,2	2,6
Productos metálicos, maquinaria, equipos material eléctrico, instrumentos de medida y material de transporte	4,3	7,1	1,8	2,7	18,3	6,4	18,7	9,6	16,9	0,1	0,1
Productos metálicos, maquinaria, equipos, material eléctrico e instrumentos de medida	2,7	4,3	1,8	1,8	14,0	6,4	11,2	6,9	12,0	0,1	0,1
Material de transporte	1,7	2,8	0,0	0,9	4,3	0,0	7,4	2,7	4,9	0,0	0,0
Industria manufacturera no expresada	0,0	0,3	0,0	0,0	0,7	0,0	0,1	0,1	0,0	0,0	0,0
IV. Otros	7,1	5,0	5,9	6,5	7,9	6,3	13,5	5,7	7,7	0,1	0,1
V. Total Exportaciones	4.137,6	4.455,3	5.848,9	9.897,2	12.673,0	16.733,9	23.079,9	11.354,7	12.428,7	100,0	100,0

Fuente: Departamento de Estudios e Informaciones, DIRECON (Agosto 2008) en base a cifras del Banco Central de Chile

POS/pos

ANEXO N° 67
IMPORTACIONES DE CHILE DESDE NORESTE ASIÁTICO, SEGÚN TIPO DE BIEN
2001 - 2008

(Cifras en millones de dólares CIF, de cada año y porcentajes)

	2001	2002	2003	2004	2005	2006	2007	Enero - Junio		Estructura (%)	
								2007	2008	2007	2008
I. Bienes de Consumo	1.118,6	1.127,8	1.313,8	1.787,1	2.259,0	2.857,4	3.763,6	1.680,1	2.173,3	41,0	35,9
II. Bienes Intermedios	702,6	687,4	843,2	1.016,8	1.482,5	2.271,8	4.395,2	1.629,6	2.738,8	39,8	45,3
Petróleo	-	-	-	-	-	-	-	-	-	-	-
Otros Combustibles y Lubricantes	43,9	32,5	100,9	67,9	174,1	538,5	2.035,6	607,8	1.113,9	14,8	18,4
III. Bienes de Capital	506,0	482,6	576,4	823,0	1.224,5	1.538,0	1.750,0	788,5	1.139,8	19,2	18,8
IV. Total Importaciones	2.327,2	2.297,7	2.733,4	3.626,9	4.966,1	6.667,1	9.908,8	4.098,2	6.052,0	100,0	100,0

Fuente: Departamento de Estudios e Informaciones, DIRECON (Agosto 2008) en base a cifras del Banco Central de Chile

POS/pos

ANEXO N° 68
PRINCIPALES PRODUCTOS EXPORTADOS POR CHILE A NORESTE ASIÁTICO
ENERO - JUNIO 2007 - 2008

(Cifras en millones de dólares FOB y porcentajes)

SACH	Glosa	Monto (FOB)		Estructura (%)	
		2007	2008	2007	2008
74031100	Cátodos y secciones de cátodos de cobre refinado.	4.355,5	4.553,8	38,4	36,6
26030000	Minerales de cobre y sus concentrados.	3.527,9	4.272,0	31,1	34,4
26131010	Minerales de molibdeno tostados, concentrados.	403,1	454,6	3,5	3,7
47032100	Pasta química de madera semiblanqueadas o blanqueadas, de coníferas.	304,4	304,0	2,7	2,4
47032910	Pasta química de madera semiblanqueada o blanqueada, de eucaliptus.	170,2	265,5	1,5	2,1
74040019	Los demás desperdicios y desechos de cobre refinado.	51,9	219,3	0,5	1,8
3031920	Salmones del pacífico, descabezados y eviscerados («hg»), congelados, excepto	168,0	180,0	1,5	1,4
74020010	Cobre para el afino.	237,5	169,9	2,1	1,4
44012211	Maderas en plaquitas o en partículas de eucaliptus globulus.	83,1	112,8	0,7	0,9
74031900	Los demás cobres refinados, en bruto.	98,3	111,7	0,9	0,9
2032930	Las demás carnes de la especie porcina deshuesada.	106,7	101,8	0,9	0,8
3032120	Truchas descabezadas y evisceradas («hg»), congeladas, excepto los hígados, l	102,1	98,2	0,9	0,8
26011110	Minerales de hierro y sus concentrados, finos, sin aglomerar.	63,0	85,8	0,6	0,7
72027000	Ferromolibdeno.	34,8	84,3	0,3	0,7
26139010	Minerales de molibdeno concentrados, sin tostar.	87,7	80,3	0,8	0,6
3042950	Filetes de truchas (salmo trutta, oncorhynchus mykiss, oncorhynchus clarki, o	90,0	72,4	0,8	0,6
23012012	Harina de pescado con un contenido de proteínas superior o igual al 66% pero	67,5	70,3	0,6	0,6
8061030	Uva, variedad red globe, fresca.	54,8	62,9	0,5	0,5
26011210	Minerales de hierro y sus concentrados, «pellets», aglomerados.	46,7	61,0	0,4	0,5
23012013	Harina de pescado con un contenido de proteínas superior al 68 %, en peso (su	102,6	57,2	0,9	0,5
44071012	Madera de pino insigne simplemente aserrada.	47,3	52,6	0,4	0,4
28369100	Carbonato de litio.	51,9	51,8	0,5	0,4
47031100	Pasta química de madera cruda, de coníferas.	60,6	49,6	0,5	0,4
23012011	Harina de pescado con un contenido de proteínas inferior al 66 % en peso (esta	47,9	42,8	0,4	0,3
29051100	Metanol (alcohol metílico).	155,4	39,5	1,4	0,3
	Total Principales Productos	10.518,7	11.654,2	92,6	93,8
	Otros Productos	836,0	774,5	7,4	6,2
	Total Exportaciones	11.354,7	12.428,7	100,0	100,0

(*): Corresponden a los 25 productos con mayor monto exportado del periodo enero - junio 2008

Fuente: Departamento de Estudios e Informaciones, DIRECON (Agosto 2008) en base a cifras del Banco Central de Chile

ANEXO N° 69
PRINCIPALES PRODUCTOS IMPORTADOS POR CHILE DESDE NORESTE ASIÁTICO
ENERO - JUNIO 2007 - 2008

(Cifras en millones de dólares CIF y porcentajes)

SACH	Glosa	Monto (FOB)		Estructura (%)	
		2007	2008	2007	2008
27101940	Aceites combustibles destilados (gasoil, diesel oil).	584,2	1.064,0	14,3	17,6
87032391	Automóviles de turismo, de cilindrada superior a 1500 cm3 pero inferior o igu	210,4	356,5	5,1	5,9
87032291	Automóviles de turismo, de cilindrada superior a 1000 cm3 pero inferior o igu	129,8	223,8	3,2	3,7
84713000	Maquinas automáticas para tratamiento o procesamiento de datos, portátiles, d	116,9	156,1	2,9	2,6
87042121	Camionetas con capacidad de carga útil superior a 500 kilos, pero inferior o ig	99,2	106,9	2,4	1,8
87033291	Automóviles de turismo con motor de embolo (pistón), de encendido por comp	44,5	101,7	1,1	1,7
85171200	Teléfonos celulares (móviles) y los de otras redes.	90,9	94,5	2,2	1,6
28070000	Acido sulfúrico; oleum.	19,1	90,0	0,5	1,5
84021190	Las demás calderas acuotubulares con una producción de vapor superior a 45 t	3,9	88,7	0,1	1,5
31021000	Urea, incluso en disolución acuosa.	-	50,5	-	0,8
72283000	Las demás barras, simplemente laminadas o extrudidas en caliente.	0,8	49,3	0,0	0,8
84295210	Excavadoras, cuya superestructura pueda girar 360 grados.	22,8	44,9	0,6	0,7
87042271	Chasis cabinados de vehículos para el transporte de mercancías, con capacidad	28,0	44,3	0,7	0,7
85285111	Los demás monitores, en color, de cristal liquido.	40,7	42,7	1,0	0,7
61103010	Suéteres (jerseys), de fibras sintéticas o artificiales.	31,0	38,9	0,8	0,6
40112000	Neumáticos nuevos de caucho de los tipos utilizados en autobuses y camiones	24,8	37,8	0,6	0,6
39012000	Polietileno de densidad superior o igual a 0,94, en forma primaria.	35,1	33,3	0,9	0,6
61102000	Suéteres (jerseys), «pullovers», cardigans, chalecos y artículos similares, de p	22,8	32,3	0,6	0,5
87032491	Automóviles de turismo, de cilindrada superior a 3000 cm3.	19,8	31,1	0,5	0,5
85287100	Aparatos receptores de televisión, incluso con aparato receptor de radiodifusió	7,3	29,3	0,2	0,5
27101930	Combustibles para motores a reacción.	-	28,0	-	0,5
39076000	Poli(tereftalato de etileno), en forma primaria.	14,7	27,2	0,4	0,4
85258020	Cámaras fotográficas digitales.	18,6	23,2	0,5	0,4
87033390	Los demás vehículos con motor de embolo (pistón), de encendido por compres	26,5	21,2	0,6	0,3
87032191	Automóviles de turismo, de cilindrada inferior o igual a 1000 cm3.	9,4	21,0	0,2	0,3
	Total Principales Productos	1.601,2	2.837,3	39,1	46,9
	Otros Productos	2.497,0	3.214,7	60,9	53,1
	Total Importaciones	4.098,2	6.052,0	100,0	100,0

(*): Corresponden a los 25 productos con mayor monto importado del periodo enero - junio 2008

Fuente: Departamento de Estudios e Informaciones, DIRECON (Agosto 2008) en base a cifras del Banco Central de Chile

ANEXO N° 70
EXPORTACIONES DE CHILE AL APEC
CLASIFICADAS DE ACUERDO A LA CIU, 2001 - 2008

(Cifras en millones de dólares FOB, de cada año y porcentajes)

	2001	2002	2003	2004	2005	2006	2007	Enero - Junio		Estructura (%)	
								2007	2008	2007	2008
I. Agricultura, Fruticultura, Ganadería Silvicultura y Pesca Extractiva	958,4	1.138,2	1.275,8	1.380,2	1.470,6	1.580,8	1.813,5	1.243,8	1.397,0	6,5	6,8
Agricultura, fruticultura y ganadería	926,4	1.098,9	1.237,4	1.324,1	1.421,3	1.538,4	1.771,4	1.220,6	1.370,8	6,4	6,7
Agricultura	125,9	117,1	131,0	123,4	140,3	164,5	199,1	156,5	162,5	0,8	0,8
Fruticultura	792,9	971,7	1.088,2	1.194,3	1.271,0	1.365,6	1.563,7	1.057,7	1.203,2	5,5	5,9
Ganadería	7,6	10,1	18,2	6,4	9,9	8,3	8,6	6,4	5,1	0,0	0,0
Silvicultura	16,1	25,3	22,3	36,2	26,3	17,6	13,4	7,9	7,3	0,0	0,0
Pesca Extractiva	16,0	14,1	16,0	19,8	23,0	24,9	28,7	15,2	18,9	0,1	0,1
II. Minería	3.828,1	3.971,1	4.929,9	9.733,6	13.778,7	20.832,9	25.605,7	12.436,2	13.523,1	65,2	65,8
Cobre	3.334,9	3.489,2	4.353,9	8.533,0	11.025,7	18.252,0	22.358,2	10.759,8	11.934,7	56,4	58,1
Resto	493,1	481,9	576,0	1.200,6	2.753,1	2.580,9	3.247,5	1.676,4	1.588,4	8,8	7,7
III. Industria	4.492,9	4.900,4	5.490,5	6.909,0	8.054,9	9.283,1	10.432,8	5.281,0	5.466,5	27,7	26,6
Industria alimentaria, bebidas, licores y tabaco	2.003,5	2.197,2	2.537,1	3.095,1	3.599,1	4.065,4	4.367,7	2.304,1	2.267,2	12,1	11,0
Alimentos y alimentos forrajeros	1.763,5	1.785,2	2.074,0	2.526,1	3.008,1	3.396,8	3.869,3	2.071,4	1.999,1	10,9	9,7
Bebidas, líquidos, alcoholes y tabacos	240,1	412,0	463,1	569,1	591,0	668,6	498,4	232,6	268,1	1,2	1,3
Industria textil, prendas de vestir y cuero	77,7	70,6	71,1	92,9	101,8	105,8	105,6	50,2	33,8	0,3	0,2
Textiles y confecciones de prendas de vestir	57,5	54,5	58,4	80,6	84,4	87,1	76,0	37,0	24,2	0,2	0,1
Curtiembre, talabartería, cuero y pieles, calzado	20,2	16,1	12,6	12,3	17,4	18,7	29,5	13,2	9,6	0,1	0,0
Forestales y muebles de madera	846,9	992,5	1.073,5	1.503,6	1.525,9	1.706,8	1.581,3	768,8	784,2	4,0	3,8
Celulosa, papel, cartón, editoriales e imprenta	539,7	560,0	610,9	817,6	833,4	939,8	1.561,8	771,2	861,2	4,0	4,2
Productos químicos básicos y preparados, petróleo y derivados, caucho y plástico	637,8	617,8	773,1	836,6	1.314,3	1.474,7	1.213,2	642,2	615,4	3,4	3,0
Productos de barro, loza y porcelana, vidrio y productos minerales no metálicos	25,6	25,1	33,2	35,2	40,7	48,0	50,1	24,0	23,6	0,1	0,1
Industria básica del hierro y del acero, industria básica de metales no ferrosos	79,7	124,8	141,1	237,3	250,6	526,3	1.053,0	489,9	600,5	2,6	2,9
Productos metálicos, maquinaria, equipos material eléctrico, instrumentos de medida y material de transporte	277,1	306,5	245,3	285,5	383,0	409,9	494,0	227,8	277,9	1,2	1,4
Productos metálicos, maquinaria, equipos, material eléctrico e instrumentos de medida	152,9	167,9	162,6	186,8	239,6	294,1	351,7	149,1	216,5	0,8	1,1
Material de transporte	124,2	138,7	82,7	98,6	143,4	115,8	142,3	78,8	61,4	0,4	0,3
Industria manufacturera no expresada	4,8	5,9	5,1	5,2	6,2	6,4	6,1	2,7	2,7	0,0	0,0
IV. Otros	56,4	66,3	85,7	110,7	128,1	179,5	252,3	113,7	170,2	0,6	0,8
V. Total Exportaciones	9.335,8	10.075,9	11.781,8	18.133,5	23.432,2	31.876,2	38.104,2	19.074,7	20.556,8	100,0	100,0

Fuente: Departamento de Estudios e Informaciones, DIRECON (Agosto 2008) en base a cifras del Banco Central de Chile

POS/pos

ANEXO N° 71
IMPORTACIONES DE CHILE DESDE APEC, SEGÚN TIPO DE BIEN
2001 - 2008

(Cifras en millones de dólares CIF, de cada año y porcentajes)

	2001	2002	2003	2004	2005	2006	2007	Enero - Junio		Estructura (%)	
								2007	2008	2007	2008
I. Bienes de Consumo	1.674,2	1.597,7	1.797,8	2.378,3	2.956,9	3.749,4	5.212,9	2.364,9	3.041,4	24,3	20,4
II. Bienes Intermedios	3.374,3	3.056,9	3.493,0	4.586,1	6.608,4	8.537,4	13.096,8	5.458,1	9.277,8	56,2	62,1
Petróleo	118,6	112,9	188,5	191,0	113,8	394,7	477,2	282,6	99,9	2,9	0,7
Otros Combustibles y Lubricantes	273,3	271,2	293,8	593,5	1.528,9	2.173,6	4.639,4	1.607,6	4.180,0	16,6	28,0
III. Bienes de Capital	1.905,0	1.710,7	1.686,9	2.339,0	3.150,0	3.893,7	4.139,8	1.889,1	2.615,1	19,5	17,5
IV. Total Importaciones	6.953,5	6.365,3	6.977,7	9.303,4	12.715,3	16.180,5	22.449,5	9.712,1	14.934,3	100,0	100,0

Fuente: Departamento de Estudios e Informaciones, DIRECON (Agosto 2008) en base a cifras del Banco Central de Chile

POS/pos

ANEXO N° 72
PRINCIPALES PRODUCTOS EXPORTADOS POR CHILE A APEC
ENERO - JUNIO 2007 - 2008

(Cifras en millones de dólares FOB y porcentajes)

SACH	Glosa	Monto (FOB)		Estructura (%)	
		2007	2008	2007	2008
74031100	Cátodos y secciones de cátodos de cobre refinado.	5.626,0	5.927,2	29,5	28,8
26030000	Minerales de cobre y sus concentrados.	3.805,2	4.574,6	19,9	22,3
74020010	Cobre para el afino.	1.139,7	1.280,4	6,0	6,2
26131010	Minerales de molibdeno tostados, concentrados.	412,8	475,2	2,2	2,3
47032100	Pasta química de madera semiblanqueadas o blanqueadas, de coníferas.	368,2	345,7	1,9	1,7
47032910	Pasta química de madera semiblanqueada o blanqueada, de eucaliptus.	223,8	338,3	1,2	1,6
71081200	Las demás formas de oro, en bruto, para uso no monetario.	220,2	289,8	1,2	1,4
74040019	Los demás desperdicios y desechos de cobre refinado.	104,1	281,8	0,5	1,4
3041942	Filetes de salmones del atlántico (salmo salar) y salmones del danubio (hucho)	281,6	247,6	1,5	1,2
3031920	Salmones del pacifico, descabezados y eviscerados («hg»), congelados, excepto	177,2	186,4	0,9	0,9
72027000	Ferromolibdeno.	84,8	178,8	0,4	0,9
26139010	Minerales de molibdeno concentrados, sin tostar.	389,9	177,0	2,0	0,9
250000	Servicios considerados exportación de conformidad al artículo 17 y siguientes	113,2	169,9	0,6	0,8
8061010	Uva, variedad thompson seedless (sultanina), fresca.	158,8	165,1	0,8	0,8
44071012	Madera de pino insigne simplemente aserrada.	159,8	163,4	0,8	0,8
8061020	Uva, variedad flame seedless, fresca.	108,0	154,3	0,6	0,8
74031900	Los demás cobres refinados, en bruto.	187,6	150,5	1,0	0,7
3032120	Truchas descabezadas y evisceradas («hg»), congeladas, excepto los hígados, l	153,4	145,5	0,8	0,7
29051100	Metanol (alcohol metílico).	156,9	142,3	0,8	0,7
8061030	Uva, variedad red globe, fresca.	117,5	133,8	0,6	0,7
26011210	Minerales de hierro y sus concentrados, «pellets», aglomerados.	103,2	122,6	0,5	0,6
44012211	Maderas en plaquitas o en partículas de eucaliptus globulus.	83,1	112,8	0,4	0,5
2032930	Las demás carnes de la especie porcina deshuesada.	107,1	104,7	0,6	0,5
71069120	Plata en bruto, aleada.	185,7	100,4	1,0	0,5
28012000	Yodo.	86,5	98,0	0,5	0,5
	Total Principales Productos	14.554,1	16.066,2	76,3	78,2
	Otros Productos	4.520,6	4.490,6	23,7	21,8
	Total Exportaciones	19.074,7	20.556,8	100,0	100,0

(*): Corresponden a los 25 productos con mayor monto exportado del periodo enero - junio 2008

Fuente: Departamento de Estudios e Informaciones, DIRECON (Agosto 2008) en base a cifras del Banco Central de Chile

ANEXO N° 73
PRINCIPALES PRODUCTOS IMPORTADOS POR CHILE DESDE APEC
ENERO - JUNIO 2007 - 2008

(Cifras en millones de dólares CIF y porcentajes)

SACH	Glosa	Monto (FOB)		Estructura (%)	
		2007	2008	2007	2008
27101940	Aceites combustibles destilados (gasoil, diesel oil).	1.159,7	3.299,3	11,9	22,1
26139010	Minerales de molibdeno concentrados, sin tostar.	338,9	487,0	3,5	3,3
87032391	Automóviles de turismo, de cilindrada superior a 1500 cm3 pero inferior o igu	266,6	433,3	2,7	2,9
85171200	Teléfonos celulares (móviles) y los de otras redes.	279,5	314,4	2,9	2,1
27101123	Gasolina para vehículos terrestres, sin plomo, de 97 octanos.	84,3	294,4	0,9	2,0
84713000	Maquinas automáticas para tratamiento o procesamiento de datos, portátiles, d	150,7	230,5	1,6	1,5
87032291	Automóviles de turismo, de cilindrada superior a 1000 cm3 pero inferior o igu	129,8	227,2	1,3	1,5
87042121	Camionetas con capacidad de carga útil superior a 500 kilos, pero inferior o ig	162,3	212,6	1,7	1,4
27101930	Combustibles para motores a reacción.	6,2	208,1	0,1	1,4
87041090	Los demás volquetes automotores concebidos para utilizarlos fuera de la red d	119,7	188,3	1,2	1,3
28070000	Acido sulfúrico; oleum.	29,9	138,9	0,3	0,9
87033291	Automóviles de turismo con motor de embolo (pistón), de encendido por com	44,5	101,7	0,5	0,7
39012000	Polietileno de densidad superior o igual a 0,94, en forma primaria.	62,0	100,2	0,6	0,7
27090010	Aceites crudos de petróleo o de mineral bituminoso con grados api inferior a 2	204,3	99,9	2,1	0,7
26030000	Minerales de cobre y sus concentrados.	90,6	94,7	0,9	0,6
84021190	Las demás calderas acuotubulares con una producción de vapor superior a 45 t	3,9	94,6	0,0	0,6
72283000	Las demás barras, simplemente laminadas o extrudidas en caliente.	21,4	90,2	0,2	0,6
26131010	Minerales de molibdeno tostados, concentrados.	92,3	86,6	1,0	0,6
87032491	Automóviles de turismo, de cilindrada superior a 3000 cm3.	56,1	83,4	0,6	0,6
27011220	Hulla bituminosa para uso térmico, incluso pulverizada, pero sin aglomerar.	70,8	79,5	0,7	0,5
40116910	Los demás neumáticos, con altos relieves en forma de taco, ángulos o similares	46,6	73,8	0,5	0,5
10059000	Los demás maíz.	40,3	69,0	0,4	0,5
87043121	Camionetas con motor de embolo (pistón), de encendido por chispa, con capac	63,4	65,1	0,7	0,4
31031030	Superfosfatos triples.	13,9	63,8	0,1	0,4
87012020	Tractores de carretera para semirremolques, con motor diesel de potencia supe	35,8	61,5	0,4	0,4
	Total Principales Productos	3.573,6	7.198,1	36,8	48,2
	Otros Productos	6.138,5	7.736,2	63,2	51,8
	Total Importaciones	9.712,1	14.934,3	100,0	100,0

(*): Corresponden a los 25 productos con mayor monto importado del periodo enero - junio 2008

Fuente: Departamento de Estudios e Informaciones, DIRECON (Agosto 2008) en base a cifras del Banco Central de Chile

ANEXO N° 74
EXPORTACIONES DE CHILE A INDIA
CLASIFICADAS DE ACUERDO A LA CIU, 2001 - 2008

(Cifras en millones de dólares FOB, de cada año y porcentajes)

	2001	2002	2003	2004	2005	2006	2007	Enero - Junio		Estructura (%)	
								2007	2008	2007	2008
I. Agricultura, Fruticultura, Ganadería Silvicultura y Pesca Extractiva	0,2	1,7	0,4	2,1	2,6	3,3	8,7	8,3	11,1	0,8	1,5
Agricultura, fruticultura y ganadería	0,1	1,7	0,4	2,1	2,6	3,3	8,7	8,3	11,1	0,8	1,5
Agricultura	0,0	0,0	0,1	0,0	0,1	0,1	0,2	0,1	0,3	0,0	0,0
Fruticultura	0,1	1,7	0,3	2,0	2,5	3,2	8,5	8,2	10,8	0,8	1,4
Ganadería	-	0,0	-	-	-	-	-	-	-	-	-
Silvicultura	0,0	0,0	-	-	0,0	-	-	-	-	-	-
Pesca Extractiva	0,0	0,0	0,1	0,0	0,0	-	-	-	-	-	-
II. Minería	107,3	167,7	203,4	394,6	471,4	1.579,8	2.178,6	1.003,2	729,1	98,2	95,6
Cobre	105,3	165,1	195,7	383,4	449,7	1.553,3	2.139,2	982,7	710,8	96,2	93,2
Resto	2,0	2,7	7,7	11,2	21,6	26,5	39,4	20,5	18,3	2,0	2,4
III. Industria	7,6	15,0	21,3	16,3	21,5	21,8	61,3	10,2	22,7	1,0	3,0
Industria alimentaria, bebidas, licores y tabaco	4,9	8,6	14,0	9,9	10,0	5,0	5,2	4,2	0,7	0,4	0,1
Alimentos y alimentos forrajeros	4,8	8,5	13,8	9,6	9,6	4,7	4,8	4,0	0,3	0,4	0,0
Bebidas, líquidos, alcoholes y tabacos	0,1	0,1	0,1	0,3	0,3	0,3	0,4	0,2	0,3	0,0	0,0
Industria textil, prendas de vestir y cuero	-	0,0	0,1	0,4	0,5	0,6	1,0	0,6	0,2	0,1	0,0
Textiles y confecciones de prendas de vestir	-	-	0,1	0,0	0,0	0,0	0,1	0,1	-	0,0	-
Curtiembre, talabartería, cuero y pieles, calzado	-	0,0	0,0	0,3	0,5	0,6	0,8	0,4	0,2	0,0	0,0
Forestales y muebles de madera	-	-	-	0,1	0,9	1,1	2,1	0,7	0,9	0,1	0,1
Celulosa, papel, cartón, editoriales e imprenta	1,6	4,3	4,2	4,0	6,0	5,6	5,7	0,6	4,6	0,1	0,6
Productos químicos básicos y preparados, petróleo y derivados, caucho y plástico	0,3	0,6	0,5	0,4	1,6	3,1	4,7	2,4	3,6	0,2	0,5
Productos de barro, loza y porcelana, vidrio y productos minerales no metálicos	0,0	0,0	-	-	0,0	0,0	0,0	0,0	-	0,0	-
Industria básica del hierro y del acero, industria básica de metales no ferrosos	0,7	1,0	1,9	1,3	0,9	1,6	41,2	1,3	12,0	0,1	1,6
Productos metálicos, maquinaria, equipos material eléctrico, instrumentos de medida y material de transporte	0,1	0,4	0,6	0,3	1,7	4,8	1,5	0,4	0,8	0,0	0,1
Productos metálicos, maquinaria, equipos, material eléctrico e instrumentos de medida	0,1	0,4	0,6	0,3	1,5	0,8	1,4	0,4	0,8	0,0	0,1
Material de transporte	-	-	-	0,0	0,1	4,0	0,0	-	-	-	-
Industria manufacturera no expresada	-	0,0	0,1	-	-	-	-	-	-	-	-
IV. Otros	0,0	0,0	0,2	0,1	0,0	0,0	0,3	0,2	0,0	0,0	0,0
V. Total Exportaciones	115,0	184,5	225,4	413,1	495,5	1.604,9	2.248,9	1.021,9	762,8	100,0	100,0

Fuente: Departamento de Estudios e Informaciones, DIRECON (Agosto 2008) en base a cifras del Banco Central de Chile

POS/pos

ANEXO N° 75
IMPORTACIONES DE CHILE DESDE INDIA, SEGÚN TIPO DE BIEN
2001 - 2008

(Cifras en millones de dólares CIF, de cada año y porcentajes)

	2001	2002	2003	2004	2005	2006	2007	Enero - Junio		Estructura (%)	
								2007	2008	2007	2008
I. Bienes de Consumo	45,9	39,4	34,7	45,5	60,5	73,6	91,8	38,8	62,1	46,7	32,6
II. Bienes Intermedios	27,3	27,5	29,4	48,9	65,0	75,1	93,9	36,6	108,3	44,0	56,9
Petróleo	-	-	-	-	-	-	-	-	-	-	-
Otros Combustibles y Lubricantes	-	0,0	0,1	0,1	0,1	0,2	0,1	0,0	0,1	0,0	0,1
III. Bienes de Capital	2,1	15,3	6,4	6,3	9,2	15,8	22,1	7,7	20,0	9,3	10,5
IV. Total Importaciones	75,2	82,1	70,5	100,8	134,8	164,5	207,8	83,1	190,4	100,0	100,0

Fuente: Departamento de Estudios e Informaciones, DIRECON (Agosto 2008) en base a cifras del Banco Central de Chile

POS/pos

ENERO - JUNIO 2007 - 2008

(Cifras en millones de dólares FOB y porcentajes)

SACH	Glosa	Monto (FOB)		Estructura (%)	
		2007	2008	2007	2008
26030000	Minerales de cobre y sus concentrados.	982,7	702,6	96,2	92,1
28012000	Yodo.	14,3	12,7	1,4	1,7
74020010	Cobre para el afino.	-	8,2	-	1,1
74040019	Los demás desperdicios y desechos de cobre refinado.	-	6,9	-	0,9
26131010	Minerales de molibdeno tostados, concentrados.	5,9	5,2	0,6	0,7
72042100	Desperdicios y desechos, de acero inoxidable.	0,2	3,7	0,0	0,5
8081070	Manzana, variedad red chief, fresca.	-	3,3	-	0,4
8081010	Manzana, variedad richared delicius, fresca.	2,6	2,8	0,3	0,4
47032100	Pasta química de madera semiblanqueadas o blanqueadas, de coníferas.	-	2,2	-	0,3
8081030	Manzana, variedad red starking, fresca.	-	2,1	-	0,3
48010010	Papel prensa en bobinas.	0,4	1,2	0,0	0,2
8081090	Las demás manzanas frescas.	-	1,0	-	0,1
74040029	Los demás desperdicios y desechos de aleaciones de cobre.	0,5	0,9	0,0	0,1
47032910	Pasta química de madera semiblanqueada o blanqueada, de eucaliptus.	-	0,9	-	0,1
44119220	Tableros de fibra de madera de densidad superior a 0,8 g/cm3, con trabajo mecánico	0,7	0,8	0,1	0,1
28100020	Ácidos bóricos.	0,1	0,7	0,0	0,1
8081020	Manzana, variedad royal gala, fresca.	-	0,6	-	0,1
28342110	Nitrato de potasio, con un contenido (nitrato de potasio) inferior o igual a 98%	-	0,5	-	0,1
84463000	Telares para tejidos de anchura superior a 30 cm, sin lanzadera.	-	0,5	-	0,1
8061030	Uva, variedad red globe, fresca.	0,3	0,4	0,0	0,1
31043000	Sulfato de potasio.	0,2	0,4	0,0	0,1
28252000	Oxido e hidróxido de litio.	0,8	0,4	0,1	0,1
72044900	Los demás desperdicios y desechos, excepto torneaduras, virutas, esquirlas, limaduras	-	0,3	-	0,0
8081060	Manzana, variedad granny smith, fresca.	-	0,3	-	0,0
30042010	Medicamentos que contengan otros antibióticos para uso humano.	-	0,3	-	0,0
	Total Principales Productos	1.008,7	759,0	98,7	99,5
	Otros Productos	13,2	3,9	1,3	0,5
	Total Exportaciones	1.021,9	762,8	100,0	100,0

(*): Corresponden a los 25 productos con mayor monto exportado del periodo enero - junio 2008

Fuente: Departamento de Estudios e Informaciones, DIRECON (Agosto 2008) en base a cifras del Banco Central de Chile

ANEXO N° 77 PRINCIPALES PRODUCTOS IMPORTADOS POR CHILE DESDE INDIA ENERO - JUNIO 2007 - 2008

(Cifras en millones de dólares CIF y porcentajes)

SACH	Glosa	Monto (FOB)		Estructura (%)	
		2007	2008	2007	2008
28070000	Acido sulfúrico; oleum.	-	45,1	-	23,7
87032191	Automóviles de turismo, de cilindrada inferior o igual a 1000 cm3.	7,7	13,5	9,3	7,1
87032291	Automóviles de turismo, de cilindrada superior a 1000 cm3 pero inferior o igual a 1500 cm3	4,8	10,2	5,8	5,4
84798990	Las demás maquinas y aparatos mecánicos con una función propia, excepto partes	0,0	7,3	0,0	3,9
42032900	Los demás guantes, mitones y manoplas.	3,5	6,9	4,3	3,6
87042121	Camionetas con capacidad de carga útil superior a 500 kilos, pero inferior o igual a 1500 kilos	1,9	6,6	2,3	3,5
30049010	Los demás medicamentos (excepto los productos de las partidas 30.02 30.05 o 30.06)	3,5	5,7	4,3	3,0
72024100	Ferrocromo con un contenido de carbono superior al 4 % en peso.	0,2	5,2	0,2	2,7
39021000	Polipropileno.	0,0	4,9	0,1	2,6
85043300	Los demás transformadores, de potencia superior a 16 kva pero inferior o igual a 100 kva	0,0	4,6	0,0	2,4
28332910	Sulfato de cobalto.	3,6	3,4	4,3	1,8
87033291	Automóviles de turismo con motor de embolo (pistón), de encendido por compresión	-	3,0	-	1,6
55095330	Los demás hilados de fibras discontinuas de poliéster, mezclados exclusiva o principalmente	1,0	2,5	1,3	1,3
72106100	Productos laminados de hierro o acero sin alea, de anchura superior o igual a 600 mm	0,8	2,0	0,9	1,1
87019011	Tractores de ruedas, agrícolas.	0,8	1,8	1,0	1,0
72222000	Barras de acero inoxidable simplemente obtenidas o acabadas en frío.	0,3	1,7	0,4	0,9
42031010	Chaquetas. Chaquetones y casacas de cuero natural o cuero regenerado.	1,0	1,3	1,2	0,7
64039193	Los demás calzados, que cubran el tobillo, para mujeres con plantilla de longitud	0,3	1,3	0,3	0,7
29333999	Los demás compuestos heterocíclicos con heteroátomos de nitrógeno.	0,9	1,2	1,1	0,6
63025100	Las demás ropas de mesa, de algodón.	1,1	1,2	1,3	0,6
72230000	Alambre de acero inoxidable.	0,2	1,1	0,3	0,6
29339990	Los demás compuestos cuya estructura contenga ciclos imidazol (incluso hidrogenados)	1,4	1,0	1,7	0,5
52051200	Hilados sencillos de fibras sin peinar, de algodón, de título inferior a 714,29 de	0,1	1,0	0,2	0,5
82071390	Los demás útiles para perforación o sondeo, con parte operante de cermet.	-	0,9	-	0,5
57021000	Alfombras llamadas «kelim» o «kilim», «schumacks» o «soumak», «karamanic	0,6	0,8	0,8	0,4
	Total Principales Productos	34,0	134,1	41,0	70,4
	Otros Productos	49,0	56,3	59,0	29,6
	Total Importaciones	83,1	190,4	100,0	100,0

(*): Corresponden a los 25 productos con mayor monto importado del periodo enero - junio 2008

Fuente: Departamento de Estudios e Informaciones, DIRECON (Agosto 2008) en base a cifras del Banco Central de Chile

ANEXO N° 78
EXPORTACIONES DE CHILE A LA UNIÓN EUROPEA (27)
CLASIFICADAS DE ACUERDO A LA CIU, 2001 - 2008

(Cifras en millones de dólares FOB, de cada año y porcentajes)

	2001	2002	2003	2004	2005	2006	2007	Enero - Junio		Estructura (%)	
								2007	2008	2007	2008
I. Agricultura, Fruticultura, Ganadería Silvicultura y Pesca Extractiva	322,3	339,9	457,8	594,6	631,3	710,3	818,6	525,5	690,0	6,5	7,3
Agricultura, fruticultura y ganadería	302,5	331,1	449,7	584,8	619,9	701,8	806,2	518,4	678,5	6,4	7,2
Agricultura	47,0	48,6	54,6	83,0	79,4	80,3	92,8	62,0	80,0	0,8	0,8
Fruticultura	249,1	274,9	380,0	489,0	530,0	605,1	699,0	445,0	575,5	5,5	6,1
Ganadería	6,3	7,6	15,1	12,8	10,5	16,4	14,5	11,5	23,0	0,1	0,2
Silvicultura	11,3	1,3	1,3	1,4	1,6	1,8	2,9	1,2	2,1	0,0	0,0
Pesca Extractiva	8,5	7,5	6,8	8,4	9,8	6,7	9,5	5,9	9,4	0,1	0,1
II. Minería	2.856,2	2.530,2	2.823,0	5.230,1	6.221,8	12.073,3	11.504,8	5.712,7	6.488,0	70,1	68,7
Cobre	2.443,8	2.066,8	2.271,1	4.218,0	4.780,8	10.542,1	9.973,2	4.917,9	5.739,0	60,4	60,8
Resto	412,4	463,4	551,8	1.012,1	1.441,0	1.531,2	1.531,6	794,8	749,0	9,8	7,9
III. Industria	1.458,7	1.406,3	1.780,4	2.207,7	2.543,9	3.052,6	3.919,4	1.864,7	2.186,9	22,9	23,2
Industria alimentaria, bebidas, licores y tabaco	713,8	733,4	915,0	1.102,2	1.300,6	1.503,1	1.746,7	785,3	974,6	9,6	10,3
Alimentos y alimentos forrajeros	434,4	420,2	547,6	647,5	824,5	1.005,2	1.131,1	504,6	666,8	6,2	7,1
Bebidas, líquidos, alcoholes y tabacos	279,4	313,1	367,4	454,7	476,1	497,8	615,6	280,7	307,7	3,4	3,3
Industria textil, prendas de vestir y cuero	16,1	16,4	18,9	17,6	10,9	13,1	65,3	8,2	45,8	0,1	0,5
Textiles y confecciones de prendas de vestir	8,0	7,7	13,0	12,3	5,0	4,0	60,9	5,6	43,1	0,1	0,5
Curtiembre, talabartería, cuero y pieles, calzado	8,1	8,7	5,8	5,3	5,8	9,1	4,4	2,6	2,6	0,0	0,0
Forestales y muebles de madera	48,3	56,9	68,3	89,1	117,2	117,0	172,8	83,9	101,8	1,0	1,1
Celulosa, papel, cartón, editoriales e imprenta	322,2	301,6	376,4	474,1	449,2	493,4	807,0	357,2	461,1	4,4	4,9
Productos químicos básicos y preparados, petróleo y derivados, caucho y plástico	260,6	215,9	297,1	418,6	523,1	705,4	510,0	336,7	282,3	4,1	3,0
Productos de barro, loza y porcelana, vidrio y productos minerales no metálicos	1,2	2,2	2,7	2,8	2,5	2,3	5,9	2,9	2,9	0,0	0,0
Industria básica del hierro y del acero, industria básica de metales no ferrosos	62,6	50,2	61,2	61,3	90,8	165,2	557,0	267,0	278,4	3,3	2,9
Productos metálicos, maquinaria, equipos material eléctrico, instrumentos de medida y material de transporte	26,1	21,0	34,7	35,9	45,5	51,4	52,6	21,8	39,5	0,3	0,4
Productos metálicos, maquinaria, equipos, material eléctrico e instrumentos de medida	23,5	18,4	23,3	31,9	37,7	41,6	43,4	18,0	24,0	0,2	0,3
Material de transporte	2,5	2,6	11,4	4,0	7,9	9,8	9,2	3,9	15,5	0,0	0,2
Industria manufacturera no expresada	7,8	8,6	6,2	6,2	4,2	1,6	2,0	1,6	0,6	0,0	0,0
IV. Otros	21,4	60,3	25,0	24,3	43,3	62,4	106,7	42,6	79,1	0,5	0,8
V. Total Exportaciones	4.658,6	4.336,7	5.086,2	8.056,6	9.440,3	15.898,5	16.349,4	8.145,6	9.444,1	100,0	100,0

Fuente: Departamento de Estudios e Informaciones, DIRECON (Agosto 2008) en base a cifras del Banco Central de Chile

POS/pos

ANEXO N° 79
IMPORTACIONES DE CHILE DESDE LA UNIÓN EUROPEA (27), SEGÚN TIPO DE BIEN
2001 - 2008

(Cifras en millones de dólares CIF, de cada año y porcentajes)

	2001	2002	2003	2004	2005	2006	2007	Enero - Junio		Estructura (%)	
								2007	2008	2007	2008
I. Bienes de Consumo	541,5	472,6	453,7	467,2	548,5	660,7	893,3	419,0	538,1	14,9	15,7
II. Bienes Intermedios	1.628,0	1.569,5	1.666,9	1.986,2	2.463,8	2.829,9	3.170,0	1.488,7	1.783,2	52,8	51,9
Petróleo	-	-	-	-	-	-	-	-	-	-	-
Otros Combustibles y Lubricantes	25,4	33,6	29,8	72,8	37,8	174,5	102,6	7,3	8,9	0,3	0,3
III. Bienes de Capital	955,0	1.047,8	1.207,8	1.144,0	2.056,7	1.739,1	1.942,0	909,9	1.111,5	32,3	32,4
IV. Total Importaciones	3.124,5	3.090,0	3.328,4	3.597,5	5.069,0	5.229,7	6.005,3	2.817,5	3.432,9	100,0	100,0

Fuente: Departamento de Estudios e Informaciones, DIRECON (Agosto 2008) en base a cifras del Banco Central de Chile

POS/pos

ANEXO N° 80
PRINCIPALES PRODUCTOS EXPORTADOS POR CHILE A LA UNIÓN EUROPEA (27)
ENERO - JUNIO 2007 - 2008

(Cifras en millones de dólares FOB y porcentajes)

SACH	Glosa	Monto (FOB)		Estructura (%)	
		2007	2008	2007	2008
74031100	Cátodos y secciones de cátodos de cobre refinado.	3.629,9	3.963,3	44,6	42,0
26030000	Minerales de cobre y sus concentrados.	748,1	1.342,0	9,2	14,2
26131010	Minerales de molibdeno tostados, concentrados.	185,0	456,1	2,3	4,8
72027000	Ferromolibdeno.	176,9	228,6	2,2	2,4
47032910	Pasta química de madera semiblanqueada o blanqueada, de eucaliptus.	142,4	212,6	1,7	2,3
47032100	Pasta química de madera semiblanqueadas o blanqueadas, de coníferas.	184,2	210,3	2,3	2,2
74020010	Cobre para el afino.	280,1	209,3	3,4	2,2
74031900	Los demás cobres refinados, en bruto.	259,5	166,7	3,2	1,8
28257010	Trióxido de molibdeno.	103,9	142,1	1,3	1,5
26139010	Minerales de molibdeno concentrados, sin tostar.	476,0	131,6	5,8	1,4
250000	Servicios considerados exportación de conformidad al artículo 17 y siguientes	42,6	78,6	0,5	0,8
8061010	Uva, variedad thompson seedless (sultana), fresca.	58,1	78,3	0,7	0,8
16059070	Cholgas, choritos y choros preparados o en conserva.	40,3	75,4	0,5	0,8
8105000	Kiwis frescos.	52,5	70,1	0,6	0,7
22042121	Vino Cabernet Sauvignon, con denominación de origen, en recipientes con cap	62,2	64,7	0,8	0,7
28342110	Nitrato de potasio, con un contenido (nitrato de potasio) inferior o igual a 98%	17,6	61,8	0,2	0,7
74010000	Matas de cobre; cobre de cementación (cobre precipitado).	0,3	57,7	0,0	0,6
28012000	Yodo.	34,9	57,2	0,4	0,6
8061030	Uva, variedad red globe, fresca.	41,7	56,1	0,5	0,6
3042942	Filetes de salmónes del atlántico (salmo salar) y salmónes del danubio (hucho)	47,5	55,9	0,6	0,6
44123910	Las demás maderas de coníferas	40,0	55,1	0,5	0,6
8112020	Frambuesas congeladas.	17,3	50,8	0,2	0,5
22042111	Vino Sauvignon Blanc, con denominación de origen, en recipientes con capaci	40,3	46,5	0,5	0,5
8081020	Manzana, variedad royal gala, fresca.	37,1	40,5	0,5	0,4
3049943	Trozos de salmónes del atlántico y salmónes del danubio, congelados.	37,0	40,3	0,5	0,4
	Total Principales Productos	6.755,3	7.951,5	82,9	84,2
	Otros Productos	1.390,3	1.492,6	17,1	15,8
	Total Exportaciones	8.145,6	9.444,1	100,0	100,0

(*): Corresponden a los 25 productos con mayor monto exportado del periodo enero - junio 2008

Fuente: Departamento de Estudios e Informaciones, DIRECON (Agosto 2008) en base a cifras del Banco Central de Chile

ANEXO N° 81
PRINCIPALES PRODUCTOS IMPORTADOS POR CHILE DESDE LA UNIÓN EUROPEA (2
ENERO - JUNIO 2007 - 2008

(Cifras en millones de dólares CIF y porcentajes)

SACH	Glosa	Monto (FOB)		Estructura (%)	
		2007	2008	2007	2008
85021390	Los demás grupos electrógenos con motor de embolo (pistón) de encendido por	6,4	80,3	0,2	2,3
87032391	Automóviles de turismo, de cilindrada superior a 1500 cm3 pero inferior o igu	63,5	68,1	2,3	2,0
30049010	Los demás medicamentos (excepto los productos de las partidas 30.02 30.05 o	59,3	66,7	2,1	1,9
84798990	Las demás maquinas y aparatos mecánicos con una función propia, excepto pa	14,5	36,8	0,5	1,1
87042111	Furgones con capacidad de carga útil superior a 500 kilos, pero inferior o igua	32,4	36,3	1,2	1,1
85176100	Estaciones base.	32,8	33,9	1,2	1,0
32041910	Beta-caroteno y otras materias colorantes carotenoides (astaxantina, betacarote	40,6	33,9	1,4	1,0
27111200	Propano licuado.	-	31,9	-	0,9
87032491	Automóviles de turismo, de cilindrada superior a 3000 cm3.	33,4	31,8	1,2	0,9
87042351	Chasis cabinados de vehículos para el transporte de mercancías, con capacidad	18,3	29,5	0,7	0,9
87033291	Automóviles de turismo con motor de embolo (pistón), de encendido por comp	19,3	28,3	0,7	0,8
85177000	Partes de aparatos para la recepción, conversión y transmisión o regeneración	21,5	28,1	0,8	0,8
44160010	Barriles, cubas, tinajas y tinajas.	19,0	27,5	0,7	0,8
84818099	Los demás artículos de grifería y órganos similares, excepto los mencionados e	17,6	27,2	0,6	0,8
72254000	Los demás productos, simplemente laminados en caliente, sin enrollar, de ancl	14,2	25,5	0,5	0,7
85444991	Conductores eléctricos de cobre, para una tensión inferior o igual a 80 v.	18,2	25,3	0,6	0,7
40116910	Los demás neumáticos, con altos relieves en forma de taco, ángulo o similares	26,3	24,7	0,9	0,7
84198990	Los demás aparatos y dispositivos, aunque se calienten eléctricamente, para el	13,4	24,1	0,5	0,7
84295210	Excavadoras, cuya superestructura pueda girar 360 grados.	16,4	23,5	0,6	0,7
84295110	Cargadores frontales.	11,4	21,5	0,4	0,6
84137000	Las demás bombas centrifugas.	12,4	21,5	0,4	0,6
73084000	Material de andamiaje, encofrado, apeo o apuntalamiento, de fundición, hierro	14,2	20,6	0,5	0,6
38220000	Reactivos de diagnostico o de laboratorio sobre cualquier soporte y reactivos d	14,4	20,2	0,5	0,6
48101310	Papel y cartón de los tipos utilizados para escribir, imprimir u otros fines gráfi	15,4	19,5	0,5	0,6
45031000	Tapones de corcho.	14,1	17,6	0,5	0,5
	Total Principales Productos	549,0	804,4	19,5	23,4
	Otros Productos	2.268,5	2.628,5	80,5	76,6
	Total Importaciones	2.817,5	3.432,9	100,0	100,0

(*): Corresponden a los 25 productos con mayor monto importado del periodo enero - junio 2008

Fuente: Departamento de Estudios e Informaciones, DIRECON (Agosto 2008) en base a cifras del Banco Central de Chile

ANEXO N° 82
EXPORTACIONES DE CHILE A EFTA
CLASIFICADAS DE ACUERDO A LA CIU, 2001 - 2008

(Cifras en millones de dólares FOB, de cada año y porcentajes)

	2001	2002	2003	2004	2005	2006	2007	Enero - Junio		Estructura (%)	
								2007	2008	2007	2008
I. Agricultura, Fruticultura, Ganadería Silvicultura y Pesca Extractiva	12,1	4,7	7,2	5,9	9,0	10,1	15,0	9,2	10,3	9,7	6,3
Agricultura, fruticultura y ganadería	2,6	3,1	4,2	3,8	6,2	8,3	12,1	7,8	8,2	8,3	5,0
Agricultura	0,0	0,0	0,0	0,0	0,0	0,1	0,1	0,1	0,1	0,1	0,0
Fruticultura	2,1	2,5	3,4	2,8	5,2	7,3	11,6	7,4	7,4	7,9	4,5
Ganadería	0,5	0,6	0,8	1,1	1,0	1,0	0,4	0,3	0,8	0,3	0,5
Silvicultura	8,2	-	0,0	0,0	0,0	-	-	-	-	-	-
Pesca Extractiva	1,3	1,6	3,0	2,1	2,7	1,8	2,8	1,3	2,1	1,4	1,3
II. Minería	134,5	48,5	60,6	130,3	33,8	98,1	154,2	54,4	115,1	57,8	70,5
Cobre	130,0	47,6	60,1	130,1	-	28,2	-	-	-	-	-
Resto	4,4	0,9	0,5	0,2	33,8	69,9	154,2	54,4	115,1	57,8	70,5
III. Industria	62,7	71,1	40,1	49,8	52,5	50,3	58,3	28,5	31,1	30,3	19,0
Industria alimentaria, bebidas, licores y tabaco	32,2	29,0	30,7	35,8	43,8	34,2	43,8	19,7	18,2	21,0	11,2
Alimentos y alimentos forrajeros	6,4	8,7	8,4	14,1	23,0	15,2	21,3	9,3	5,3	9,9	3,3
Bebidas, líquidos, alcoholes y tabacos	25,8	20,3	22,3	21,7	20,8	18,9	22,5	10,4	12,9	11,1	7,9
Industria textil, prendas de vestir y cuero	0,1	0,0	0,2	0,4	0,1	0,1	0,1	0,1	0,0	0,1	0,0
Textiles y confecciones de prendas de vestir	0,1	0,0	0,1	0,4	0,0	0,1	0,1	0,1	0,0	0,1	0,0
Curtiembre, talabartería, cuero y pieles, calzado	-	0,0	0,1	0,1	0,0	0,0	0,0	0,0	-	0,0	-
Forestales y muebles de madera	0,3	5,6	5,3	4,3	2,2	1,7	5,1	3,7	4,8	3,9	3,0
Celulosa, papel, cartón, editoriales e imprenta	-	0,0	0,0	0,0	0,0	0,0	0,0	0,0	0,0	0,0	0,0
Productos químicos básicos y preparados, petróleo y derivados, caucho y plástico	2,3	3,0	2,2	2,6	2,1	4,0	5,1	2,7	3,5	2,9	2,2
Productos de barro, loza y porcelana, vidrio y productos minerales no metálicos	0,0	0,0	0,0	0,0	0,0	0,0	0,1	0,0	0,1	0,0	0,0
Industria básica del hierro y del acero, industria básica de metales no ferrosos	4,0	0,9	0,6	5,9	2,2	6,9	1,5	1,4	3,4	1,5	2,1
Productos metálicos, maquinaria, equipos material eléctrico, instrumentos de medida y material de transporte	23,8	32,4	1,1	0,7	2,1	3,3	2,6	0,9	1,0	0,9	0,6
Productos metálicos, maquinaria, equipos, material eléctrico e instrumentos de medida	0,3	3,7	1,0	0,7	2,0	3,2	2,5	0,9	1,0	0,9	0,6
Material de transporte	23,5	28,7	0,0	0,0	0,1	0,1	0,1	0,0	0,0	0,0	0,0
Industria manufacturera no expresada	0,0	0,1	0,0	0,0	0,0	0,0	0,1	0,0	0,0	0,0	0,0
IV. Otros	5,6	9,3	6,3	4,9	5,6	10,4	5,7	2,0	6,8	2,1	4,1
V. Total Exportaciones	214,8	133,6	114,1	190,9	100,9	169,0	233,1	94,2	163,3	100,0	100,0

Fuente: Departamento de Estudios e Informaciones, DIRECON (Agosto 2008) en base a cifras del Banco Central de Chile

POS/pos

ANEXO N° 83
IMPORTACIONES DE CHILE DESDE EFTA, SEGÚN TIPO DE BIEN
2001 - 2008

(Cifras en millones de dólares CIF, de cada año y porcentajes)

	2001	2002	2003	2004	2005	2006	2007	Enero - Junio		Estructura (%)	
								2007	2008	2007	2008
I. Bienes de Consumo	25,4	27,3	28,7	32,6	34,2	47,8	72,9	31,4	32,5	25,8	20,4
II. Bienes Intermedios	79,5	71,6	73,3	89,7	98,1	97,0	130,1	63,8	91,4	52,5	57,5
Petróleo	-	-	-	-	-	-	-	-	-	-	-
Otros Combustibles y Lubricantes	7,8	0,1	0,2	7,7	0,3	0,7	0,3	0,1	0,1	0,1	0,1
III. Bienes de Capital	59,7	27,8	33,2	49,4	70,6	57,6	80,6	26,4	35,2	21,7	22,1
IV. Total Importaciones	164,6	126,7	135,3	171,6	203,0	202,4	283,6	121,6	159,1	100,0	100,0

Fuente: Departamento de Estudios e Informaciones, DIRECON (Agosto 2008) en base a cifras del Banco Central de Chile

POS/pos

ANEXO N° 84
PRINCIPALES PRODUCTOS EXPORTADOS POR CHILE A LA EFTA
ENERO - JUNIO 2007 - 2008

(Cifras en millones de dólares FOB y porcentajes)

SACH	Glosa	Monto (FOB)		Estructura (%)	
		2007	2008	2007	2008
71081200	Las demás formas de oro, en bruto, para uso no monetario.	37,6	63,6	39,9	39,0
71069120	Plata en bruto, aleada.	14,4	47,6	15,2	29,2
250000	Servicios considerados exportación de conformidad al artículo 17 y siguientes	2,0	6,8	2,1	4,1
22042121	Vino Cabernet Sauvignon, con denominación de origen, en recipientes con ca	3,1	4,0	3,3	2,4
44012211	Maderas en plaquitas o en partículas de eucaliptus globulus.	-	3,7	-	2,2
22042991	Los demás mostos de uva, tintos, fermentado parcialmente y, apagado con alc	2,7	3,4	2,9	2,1
28012000	Yodo.	1,9	3,3	2,0	2,0
74091100	Chapas y tiras, de cobre, de espesor superior a 0.15mm, de cobre refinado, en	0,4	3,0	0,4	1,8
13023910	Carraghenina.	2,5	2,4	2,6	1,5
12122040	Chascon (lessonia spp.) Frescas, refrigeradas, congeladas o secas, incluso pulv	1,0	1,9	1,0	1,2
8061010	Uva, variedad thompson seedless (sultanina), fresca.	1,4	1,8	1,5	1,1
8112020	Frambuesas congeladas.	0,9	1,6	1,0	1,0
8061090	Las demás uvas frescas.	0,6	1,4	0,6	0,9
8061050	Uva, variedad crimson seedless, fresca.	-	1,1	-	0,7
22042124	Vino carmenere, con denominación de origen, en recipientes con capacidad in	0,6	1,0	0,7	0,6
22042112	Vino Chardonnay, con denominación de origen, en recipientes con capacidad	0,7	1,0	0,7	0,6
8081090	Las demás manzanas frescas.	-	0,9	-	0,5
8119090	Las demás frutas sin cocer o cocidas, con agua o vapor, congeladas, incluso co	0,4	0,9	0,4	0,5
22042127	Mezclas de vinos tintos, con denominación de origen, en recipientes con capa	0,8	0,8	0,8	0,5
8081020	Manzana, variedad royal gala, fresca.	1,0	0,8	1,1	0,5
44123910	Las demás maderas de coníferas	3,6	0,8	3,8	0,5
29242990	Las demás amidas cíclicas (incluidos los carbamatos) y sus derivados; sales de	-	0,8	-	0,5
4090000	Miel natural.	0,2	0,8	0,3	0,5
22042111	Vino Sauvignon Blanc, con denominación de origen, en recipientes con capac	0,5	0,7	0,5	0,5
3042942	Filetes de salmones del atlántico (salmo salar) y salmones del danubio (hucho	2,9	0,6	3,0	0,4
	Total Principales Productos	79,2	154,7	84,1	94,7
	Otros Productos	14,9	8,6	15,9	5,3
	Total Exportaciones	94,2	163,3	100,0	100,0

(*): Corresponden a los 25 productos con mayor monto exportado del periodo enero - junio 2008

Fuente: Departamento de Estudios e Informaciones, DIRECON (Agosto 2008) en base a cifras del Banco Central de Chile

ANEXO N° 85
PRINCIPALES PRODUCTOS IMPORTADOS POR CHILE DESDE LA EFTA
ENERO - JUNIO 2007 - 2008

(Cifras en millones de dólares CIF y porcentajes)

SACH	Glosa	Monto (FOB)		Estructura (%)	
		2007	2008	2007	2008
30049010	Los demás medicamentos (excepto los productos de las partidas 30.02 30.05 c	17,7	13,5	14,6	8,5
5119111	Huevas y lechas de salmones del pacífico, del atlántico y del danubio.	4,8	11,4	4,0	7,1
38089199	Los demás insecticidas, excepto los que contengan bromometano (bromuro de	-	9,3	-	5,8
84799000	Partes de maquinas y aparatos mecánicos con una función propia.	3,9	6,6	3,2	4,2
30023000	Vacunas para uso en veterinaria.	6,1	6,3	5,0	4,0
85235200	Tarjetas inteligentes («smart cards»).	1,4	5,3	1,1	3,3
84798990	Las demás maquinas y aparatos mecánicos con una función propia, excepto pa	3,2	4,1	2,6	2,6
90213900	Los demás artículos y aparatos de prótesis, excepto prótesis artificiales.	2,7	3,5	2,2	2,2
85371090	Los demás cuadros, paneles, consolas, armarios y demás soportes equipados c	0,5	2,7	0,4	1,7
89019099	Los demás barcos, excepto los portacontenedores y graneleros.	-	2,6	-	1,6
85372010	Cuadros, paneles, consolas, armarios y soportes equipados, para una tensión s	-	2,6	-	1,6
91021100	Relojes de pulsera, eléctricos, incluso con contador de tiempo incorporado, co	1,9	2,6	1,6	1,6
29362800	Vitamina e y sus derivados, sin mezclar.	1,4	2,5	1,2	1,6
84119900	Las demás partes de turbinas de gas.	4,9	2,3	4,0	1,4
38089299	Los demás fungicidas, excepto los que contengan bromometano (bromuro de	1,8	1,9	1,5	1,2
38249099	Los demás productos químicos y preparaciones de la industria química o de la	1,7	1,9	1,4	1,2
32151999	Las demás tintas de imprimir	-	1,8	-	1,1
28255000	Oxido e hidróxido de cobre.	0,9	1,7	0,8	1,1
38089219	Los demás fungicidas, acondicionados para la venta al por menor en envases c	0,7	1,7	0,6	1,0
84313100	Partes de ascensores, montacargas o escaleras mecánicas.	0,2	1,5	0,2	1,0
85152100	Maquinas y aparatos para soldar metal por resistencia, total o parcialmente au	-	1,5	-	1,0
44119220	Tableros de fibra de madera de densidad superior a 0,8 g/cm3, con trabajo me	0,4	1,4	0,3	0,9
27111200	Propano licuado.	-	1,4	-	0,9
85016420	Generadores de corriente alterna (alternadores), de potencia superior a 1500 k	-	1,4	-	0,9
30042010	Medicamentos que contengan otros antibióticos para uso humano.	0,8	1,3	0,7	0,8
	Total Principales Productos	55,1	92,9	45,3	58,4
	Otros Productos	66,5	66,2	54,7	41,6
	Total Importaciones	121,6	159,1	100,0	100,0

(*): Corresponden a los 25 productos con mayor monto importado del periodo enero - junio 2008

Fuente: Departamento de Estudios e Informaciones, DIRECON (Agosto 2008) en base a cifras del Banco Central de Chile

ANEXO N° 86
EXPORTACIONES DE CHILE
CLASIFICADAS DE ACUERDO A LA CIU, 2001 - 2008

(Cifras en millones de dólares FOB, de cada año y porcentajes)

	2001	2002	2003	2004	2005	2006	2007	Enero - Junio		Estructura (%)	
								2007	2008	2007	2008
I. Agricultura, Fruticultura, Ganadería y Pesca Extractiva	1.551,4	1.707,7	1.955,2	2.223,3	2.378,5	2.622,8	3.075,8	2.005,6	2.384,3	6,1	6,5
Agricultura, fruticultura y ganadería	1.485,2	1.655,9	1.901,2	2.153,4	2.311,5	2.566,9	3.014,8	1.972,1	2.340,8	6,0	6,4
Agricultura	198,3	185,1	204,4	233,7	246,9	273,1	326,8	234,0	261,7	0,7	0,7
Fruticultura	1.260,6	1.446,4	1.658,1	1.891,0	2.030,8	2.257,2	2.655,4	1.714,6	2.044,9	5,2	5,6
Ganadería	26,3	24,3	38,7	28,7	33,8	36,6	32,5	23,5	34,3	0,1	0,1
Silvicultura	39,9	28,0	26,8	39,0	30,5	21,9	19,0	10,2	12,9	0,0	0,0
Pesca Extractiva	26,3	23,8	27,2	31,0	36,4	34,0	42,0	23,2	30,6	0,1	0,1
II. Minería	7.610,8	7.342,4	8.742,2	16.819,1	22.243,4	37.479,2	42.729,7	20.868,4	22.695,7	63,3	61,8
Cobre	6.621,4	6.281,7	7.474,7	14.374,6	17.621,2	32.903,9	37.377,3	18.152,4	20.025,6	55,1	54,5
Resto	989,4	1.060,8	1.267,5	2.444,6	4.622,1	4.575,3	5.352,3	2.716,0	2.670,0	8,2	7,3
III. Industria	8.372,7	8.418,4	9.731,9	12.192,9	14.366,6	17.279,9	20.348,9	9.840,1	11.249,4	29,9	30,6
Industria alimentaria, bebidas, licores y tabaco	3.340,5	3.477,0	4.020,8	4.888,1	5.701,3	6.568,6	7.378,6	3.654,4	3.912,0	11,1	10,6
Alimentos y alimentos forrajeros	2.695,5	2.489,2	2.939,0	3.574,3	4.315,5	5.030,6	6.036,3	3.039,4	3.230,4	9,2	8,8
Bebidas, líquidos, alcoholes y tabacos	645,1	987,8	1.081,8	1.313,9	1.385,8	1.538,0	1.342,3	615,0	681,6	1,9	1,9
Industria textil, prendas de vestir y cuero	175,5	142,5	149,9	186,4	192,7	200,6	266,6	101,1	122,5	0,3	0,3
Textiles y confecciones de prendas de vestir	142,8	114,4	128,2	162,4	163,9	165,7	226,0	82,5	104,6	0,3	0,3
Curtiembre, talabartería, cuero y pieles, calzados	32,7	28,1	21,7	24,0	28,8	35,0	40,5	18,5	17,9	0,1	0,0
Forestales y muebles de madera	1.013,0	1.164,6	1.272,7	1.734,5	1.811,0	2.005,4	2.034,1	983,3	1.055,4	3,0	2,9
Celulosa, papel, cartón, editoriales e imprenta	1.183,1	1.116,1	1.234,7	1.628,9	1.658,3	1.898,2	2.927,1	1.382,9	1.648,7	4,2	4,5
Productos químicos básicos y preparados, petróleo y derivados, caucho y plástico	1.672,5	1.575,3	2.108,6	2.507,3	3.387,2	4.155,3	3.857,7	1.980,2	2.420,0	6,0	6,6
Productos de barro, loza y porcelana, vidrio y productos minerales no metálicos	52,4	50,7	63,6	68,1	77,6	89,3	108,9	50,3	56,4	0,2	0,2
Industria básica del hierro y del acero, industria básica de metales no ferrosos	258,0	271,9	329,2	512,3	642,9	1.262,8	2.439,0	1.101,2	1.329,6	3,3	3,6
Productos metálicos, maquinaria, equipos material eléctrico, instrumentos de medida y material de transporte	653,0	593,9	535,4	650,4	877,5	1.078,4	1.312,9	580,1	695,6	1,8	1,9
Productos metálicos, maquinaria, equipos, material eléctrico e instrumentos de medida	414,6	343,9	340,4	425,0	610,8	814,4	892,6	384,6	532,0	1,2	1,4
Material de transporte	238,4	250,0	195,1	225,3	266,6	264,0	420,3	195,5	163,7	0,6	0,4
Industria manufacturera no expresada	24,7	26,3	16,9	17,0	18,1	21,3	24,0	6,7	9,2	0,0	0,0
IV. Otros	133,2	207,8	197,9	224,8	263,5	374,7	564,2	241,7	414,7	0,7	1,1
V. Total Exportaciones	17.668,1	17.676,3	20.627,2	31.460,1	39.251,9	57.756,6	66.718,6	32.955,7	36.744,1	100,0	100,0

Fuente: Departamento de Estudios e Informaciones, DIRECON (Agosto 2008) en base a cifras del Banco Central de Chile

POS/pos

ANEXO N° 87
IMPORTACIONES DE CHILE, SEGÚN TIPO DE BIEN
2001 - 2008

(Cifras en millones de dólares CIF, de cada año y porcentajes)

	2001	2002	2003	2004	2005	2006	2007	Enero - Junio		Estructura (%)	
								2007	2008	2007	2008
I. Bienes de Consumo	3.016,8	2.946,8	3.230,7	3.956,4	4.810,0	5.861,2	9.301,3	4.168,5	5.425,2	21,5	19,5
II. Bienes Intermedios	9.732,1	9.421,0	10.849,1	14.048,1	18.158,3	21.776,0	26.456,0	11.882,3	18.108,4	61,4	65,0
Petróleo	1.726,8	1.615,1	2.130,5	2.874,6	3.779,1	4.873,2	5.018,3	2.374,7	3.753,3	12,3	13,5
Otros Combustibles y Lubricantes	993,9	1.003,9	1.191,9	1.784,8	2.753,5	3.568,1	5.673,8	2.167,2	4.705,4	11,2	16,9
III. Bienes de Capital	3.484,9	3.385,4	3.583,8	4.449,7	6.971,9	7.274,9	7.191,8	3.313,7	4.326,8	17,1	15,5
IV. Total Importaciones	16.233,9	15.753,2	17.663,6	22.454,2	29.940,1	34.912,0	42.949,0	19.364,6	27.860,4	100,0	100,0

Fuente: Departamento de Estudios e Informaciones, DIRECON (Agosto 2008) en base a cifras del Banco Central de Chile

POS/pos

ANEXO N° 88
PRINCIPALES PRODUCTOS EXPORTADOS POR CHILE
ENERO - JUNIO 2007 - 2008

(Cifras en millones de dólares FOB y porcentajes)

SACH	Glosa	Monto (FOB)		Estructura (%)	
		2007	2008	2007	2008
74031100	Cátodos y secciones de cátodos de cobre refinado.	10.120,9	10.960,1	30,7	29,8
26030000	Minerales de cobre y sus concentrados.	6.149,3	7.141,0	18,7	19,4
74020010	Cobre para el afino.	1.419,8	1.497,9	4,3	4,1
26131010	Minerales de molibdeno tostados, concentrados.	708,7	1.054,9	2,2	2,9
160000	Combustibles, lubricantes, aparejos y demás mercancías, incluidas las provis	422,1	712,8	1,3	1,9
47032100	Pasta química de madera semiblanqueadas o blanqueadas, de coníferas.	607,1	632,3	1,8	1,7
47032910	Pasta química de madera semiblanqueada o blanqueada, de eucaliptus.	407,1	619,0	1,2	1,7
72027000	Ferromolibdeno.	293,9	455,4	0,9	1,2
250000	Servicios considerados exportación de conformidad al artículo 17 y siguiente	240,8	413,8	0,7	1,1
71081200	Las demás formas de oro, en bruto, para uso no monetario.	264,9	377,4	0,8	1,0
74031900	Los demás cobres refinados, en bruto.	450,8	357,7	1,4	1,0
26139010	Minerales de molibdeno concentrados, sin tostar.	866,0	311,8	2,6	0,8
74040019	Los demás desperdicios y desechos de cobre refinado.	114,6	290,8	0,3	0,8
44071012	Madera de pino insigne simplemente aserrada.	251,6	264,9	0,8	0,7
8061010	Uva, variedad thompson seedless (sultanina), fresca.	224,2	252,4	0,7	0,7
74081110	Alambres de cobre refinado, de sección transversal inferior o igual a 9,5 mm.	189,9	251,5	0,6	0,7
3041942	Filetes de salmónes del atlántico (salmo salar) y salmónes del danubio (huche	283,7	251,0	0,9	0,7
8061030	Uva, variedad red globe, fresca.	190,5	228,2	0,6	0,6
29051100	Metanol (alcohol metílico).	361,5	225,1	1,1	0,6
3031920	Salmónes del pacífico, descabezados y eviscerados («hg»), congelados, exce	180,6	190,2	0,5	0,5
28012000	Yodo.	153,6	186,2	0,5	0,5
71069120	Plata en bruto, aleada.	250,7	183,1	0,8	0,5
8061020	Uva, variedad flame seedless, fresca.	113,6	167,3	0,3	0,5
22042121	Vino Cabernet Sauvignon, con denominación de origen, en recipientes con ca	149,6	156,6	0,5	0,4
28257010	Trióxido de molibdeno.	111,2	156,5	0,3	0,4
	Total Principales Productos	24.526,7	27.338,0	74,4	74,4
	Otros Productos	8.429,0	9.406,1	25,6	25,6
	Total Exportaciones	32.955,7	36.744,1	100,0	100,0

(*): Corresponden a los 25 productos con mayor monto exportado del periodo enero - junio 2008

Fuente: Departamento de Estudios e Informaciones, DIRECON (Agosto 2008) en base a cifras del Banco Central de Chile

ANEXO N° 89
PRINCIPALES PRODUCTOS IMPORTADOS POR CHILE
ENERO - JUNIO 2007 - 2008

(Cifras en millones de dólares CIF y porcentajes)

SACH	Glosa	Monto (FOB)		Estructura (%)	
		2007	2008	2007	2008
27101940	Aceites combustibles destilados (gasoil, diesel oil).	1.159,7	3.299,3	6,0	11,8
27090020	Aceites crudos de petróleo o de mineral bituminoso con grados api superior o	1.579,5	2.440,0	8,2	8,8
27090010	Aceites crudos de petróleo o de mineral bituminoso con grados api inferior a	703,7	1.313,3	3,6	4,7
87032391	Automóviles de turismo, de cilindrada superior a 1500 cm3 pero inferior o ig	420,3	577,4	2,2	2,1
26139010	Minerales de molibdeno concentrados, sin tostar.	338,9	487,0	1,7	1,7
85171200	Teléfonos celulares (móviles) y los de otras redes.	385,7	412,3	2,0	1,5
27011220	Hulla bituminosa para uso térmico, incluso pulverizada, pero sin aglomerar.	129,7	311,3	0,7	1,1
27101123	Gasolina para vehículos terrestres, sin plomo, de 97 octanos.	84,3	294,4	0,4	1,1
87032291	Automóviles de turismo, de cilindrada superior a 1000 cm3 pero inferior o ig	151,5	257,6	0,8	0,9
87042121	Camionetas con capacidad de carga útil superior a 500 kilos, pero inferior o i	182,0	250,2	0,9	0,9
27111200	Propano licuado.	132,0	241,7	0,7	0,9
84713000	Maquinas automáticas para tratamiento o procesamiento de datos, portátiles,	155,2	238,7	0,8	0,9
27112100	Gas natural en estado gaseoso.	343,1	223,8	1,8	0,8
27101930	Combustibles para motores a reacción.	22,6	208,1	0,1	0,7
28070000	Acido sulfúrico; oleum.	40,2	196,3	0,2	0,7
87041090	Los demás volquetes automotores concebidos para utilizarlos fuera de la red	124,4	191,2	0,6	0,7
10059000	Los demás maíz.	129,4	172,2	0,7	0,6
30049010	Los demás medicamentos (excepto los productos de las partidas 30.02 30.05	150,3	169,2	0,8	0,6
20130000	Carne de bovinos deshuesada fresca o refrigerada.	149,0	168,3	0,8	0,6
39012000	Polietileno de densidad superior o igual a 0,94, en forma primaria.	112,8	141,5	0,6	0,5
87021091	Los demás vehículos para el transporte de 10 o mas personas, incluido el con	73,5	138,2	0,4	0,5
87033291	Automóviles de turismo con motor de embolo (pistón), de encendido por con	65,0	137,7	0,3	0,5
31021000	Urea, incluso en disolución acuosa.	36,2	116,8	0,2	0,4
10019000	Los demás trigo y morcajo (tranquillon).	108,5	116,6	0,6	0,4
87032491	Automóviles de turismo, de cilindrada superior a 3000 cm3.	89,8	116,1	0,5	0,4
	Total Principales Productos	6.867,3	12.219,3	35,5	43,9
	Otros Productos	12.497,2	15.641,1	64,5	56,1
	Total Importaciones	19.364,6	27.860,4	100,0	100,0

(*): Corresponden a los 25 productos con mayor monto importado del periodo enero - junio 2008

Fuente: Departamento de Estudios e Informaciones, DIRECON (Agosto 2008) en base a cifras del Banco Central de Chile

ANEXO N° 90
IMPORTACIONES DE CHILE
CLASIFICADAS DE ACUERDO A LA CIU, 2001 - 2008

(Cifras en millones de dólares CIF, de cada año y porcentajes)

								Enero - Junio		Estructura (%)	
	2001	2002	2003	2004	2005	2006	2007	2007	2008	2007	2008
I. Agricultura, Fruticultura, Ganadería Silvicultura y Pesca Extractiva	332,1	344,9	395,0	416,9	435,2	702,4	1.002,8	420,4	522,5	2,2	1,9
Agricultura, fruticultura y ganadería	322,9	338,8	385,5	402,4	418,0	679,1	967,5	399,9	494,5	2,1	1,8
Agricultura	276,5	295,9	345,0	353,9	362,4	611,1	900,0	369,7	455,8	1,9	1,6
Fruticultura	40,4	37,4	34,8	42,7	49,2	60,1	60,0	26,4	35,5	0,1	0,1
Ganadería	5,9	5,5	5,7	5,8	6,5	7,8	7,6	3,9	3,1	0,0	0,0
Silvicultura	2,8	2,9	3,1	5,1	7,3	8,6	10,2	4,6	5,2	0,0	0,0
Pesca Extractiva	6,5	3,2	6,4	9,5	9,9	14,6	25,1	15,9	22,8	0,1	0,1
II. Minería	2.210,7	2.115,8	2.745,1	3.922,3	5.448,2	6.576,1	7.216,1	3.505,8	5.085,3	18,1	18,3
Cobre	3,9	6,8	9,0	43,7	79,5	222,6	175,3	90,9	96,4	0,5	0,3
Resto	2.206,8	2.109,0	2.736,1	3.878,6	5.368,8	6.353,5	7.040,8	3.414,9	4.988,8	17,6	17,9
III. Industria	13.530,2	13.086,7	14.304,2	17.995,4	23.901,7	27.443,1	34.555,6	15.350,8	22.153,7	79,3	79,5
Industria alimentaria, bebidas, licores y tabaco	921,8	949,9	1.138,2	1.350,0	1.538,4	1.798,7	2.270,8	1.018,7	1.519,5	5,3	5,5
Alimentos y alimentos forrajeros	863,6	846,0	1.031,3	1.218,7	1.373,5	1.605,7	2.131,2	957,1	1.439,3	4,9	5,2
Bebidas, líquidos, alcoholes y tabacos	58,2	103,9	106,9	131,3	164,9	192,9	139,5	61,6	80,2	0,3	0,3
Industria textil, prendas de vestir y cuero	1.061,1	1.006,9	1.029,1	1.290,1	1.490,8	1.811,7	2.039,2	985,3	1.112,3	5,1	4,0
Textiles y confecciones de prendas de vestir	905,1	832,4	857,2	1.083,3	1.248,1	1.510,0	1.720,6	830,7	948,4	4,3	3,4
Curtiembre, talabartería, cuero y pieles, calzado	155,9	174,6	171,9	206,8	242,7	301,6	318,6	154,6	163,9	0,8	0,6
Forestales y muebles de madera	161,6	171,5	174,8	235,8	274,7	345,0	405,5	190,0	261,8	1,0	0,9
Celulosa, papel, cartón, editoriales e imprenta	477,0	419,5	448,5	568,9	644,3	682,9	841,7	399,8	450,8	2,1	1,6
Productos químicos básicos y preparados, petróleo y derivados, caucho y plástico	3.375,5	3.198,3	3.629,0	4.721,2	6.288,5	7.630,9	11.297,0	4.575,4	8.153,9	23,6	29,3
Productos de barro, loza y porcelana, vidrio y productos minerales no metálicos	222,3	218,9	237,4	265,3	337,3	384,5	512,1	243,0	274,8	1,3	1,0
Industria básica del hierro y del acero, industria básica de metales no ferrosos	520,1	487,3	555,3	840,0	1.023,4	1.275,0	1.413,7	659,6	1.016,5	3,4	3,6
Productos metálicos, maquinaria, equipos material eléctrico, instrumentos de medida y material de transporte	6.592,9	6.445,4	6.895,0	8.490,9	12.024,8	13.162,0	15.379,4	7.143,5	9.175,5	36,9	32,9
Productos metálicos, maquinaria, equipos, material eléctrico e instrumentos de medida	5.082,5	4.768,0	5.083,8	6.174,1	8.415,6	9.388,5	10.794,9	5.133,7	6.470,6	26,5	23,2
Material de transporte	1.510,5	1.677,4	1.811,2	2.316,7	3.609,2	3.773,5	4.584,5	2.009,7	2.704,9	10,4	9,7
Industria manufacturera no expresada	197,7	188,9	197,1	233,2	279,4	352,6	396,1	135,4	188,6	0,7	0,7
IV. Otros	160,9	205,7	219,4	119,6	155,0	190,5	174,5	87,5	98,9	0,5	0,4
V. Total Importaciones	16.233,9	15.753,2	17.663,6	22.454,2	29.940,1	34.912,0	42.949,0	19.364,6	27.860,4	100,0	100,0

Fuente: Departamento de Estudios e Informaciones, DIRECON (Agosto 2008) en base a cifras del Banco Central de Chile

POS/pos

ANEXO N° 91
BALANZA COMERCIAL DE CHILE
CLASIFICADAS DE ACUERDO A LA CIU, 2001 - 2008
(Cifras en millones de dólares, de cada año)

	2001	2002	2003	2004	2005	2006	2007	Enero - Junio 2007	2008
I. Agricultura, Fruticultura, Ganadería Silvicultura y Pesca Extractiva	1.219,3	1.362,8	1.560,3	1.806,4	1.943,3	1.920,4	2.073,0	1.585,1	1.861,8
Agricultura, fruticultura y ganadería	1.162,4	1.317,1	1.515,7	1.751,0	1.893,5	1.887,8	2.047,3	1.572,2	1.846,3
Agricultura	-78,2	-110,8	-140,5	-120,2	-115,4	-338,1	-573,1	-135,6	-194,2
Fruticultura	1.220,2	1.409,0	1.623,2	1.848,3	1.981,6	2.197,1	2.595,4	1.688,3	2.009,4
Ganadería	20,4	18,8	33,0	22,9	27,3	28,8	25,0	19,6	31,1
Silvicultura	37,1	25,1	23,8	33,9	23,2	13,3	8,8	5,6	7,7
Pesca Extractiva	19,8	20,6	20,8	21,5	26,5	19,4	16,9	7,3	7,8
II. Minería	5.400,1	5.226,6	5.997,1	12.896,8	16.795,1	30.903,1	35.513,6	17.362,6	17.610,4
Cobre	6.617,4	6.274,8	7.465,7	14.330,9	17.541,8	32.681,3	37.202,1	18.061,5	19.929,2
Resto	-1.217,3	-1.048,2	-1.468,6	-1.434,1	-746,7	-1.778,2	-1.688,5	-699,0	-2.318,8
III. Industria	-5.157,4	-4.668,3	-4.572,3	-5.802,4	-9.535,1	-10.163,2	-14.206,7	-5.510,7	-10.904,3
Industria alimentaria, bebidas, licores y tabaco	2.418,7	2.527,2	2.882,6	3.538,1	4.162,9	4.770,0	5.107,8	2.635,6	2.392,5
Alimentos y alimentos forrajeros	1.831,9	1.643,3	1.907,7	2.355,5	2.942,0	3.424,9	3.905,0	2.082,3	1.791,1
Bebidas, líquidos, alcoholes y tabacos	586,8	883,9	974,9	1.182,6	1.220,9	1.345,1	1.202,8	553,3	601,4
Industria textil, prendas de vestir y cuero	-885,6	-864,4	-879,1	-1.103,7	-1.298,1	-1.611,0	-1.772,6	-884,2	-989,8
Textiles y confecciones de prendas de vestir	-762,3	-718,0	-728,9	-920,9	-1.084,2	-1.344,4	-1.494,6	-748,2	-843,8
Curtiembre, talabartería, cuero y pieles, calzado	-123,2	-146,4	-150,2	-182,8	-213,9	-266,7	-278,1	-136,0	-146,0
Forestales y muebles de madera	851,3	993,0	1.097,9	1.498,8	1.536,3	1.660,4	1.628,6	793,2	793,7
Celulosa, papel, cartón, editoriales e imprenta	706,0	696,6	786,3	1.060,0	1.014,0	1.215,3	2.085,4	983,1	1.197,9
Productos químicos básicos y preparados, petróleo y derivados, caucho y plástico	-1.703,0	-1.623,0	-1.520,4	-2.213,9	-2.901,4	-3.475,6	-7.439,3	-2.595,2	-5.734,0
Productos de barro, loza y porcelana, vidrio y productos minerales no metálicos	-169,9	-168,2	-173,7	-197,3	-259,7	-295,2	-403,2	-192,8	-218,3
Industria básica del hierro y del acero, industria básica de metales no ferrosos	-262,1	-215,4	-226,1	-327,7	-380,5	-12,2	1.025,2	441,6	313,0
Productos metálicos, maquinaria, equipos material eléctrico, instrumentos de medida y material de transporte	-5.939,9	-5.851,5	-6.359,6	-7.840,5	-11.147,3	-12.083,6	-14.066,5	-6.563,4	-8.479,9
Productos metálicos, maquinaria, equipos, material eléctrico e instrumentos de medida	-4.667,8	-4.424,1	-4.743,4	-5.749,1	-7.804,8	-8.574,2	-9.902,3	-4.749,1	-5.938,7
Material de transporte	-1.272,0	-1.427,4	-1.616,1	-2.091,4	-3.342,5	-3.509,5	-4.164,2	-1.814,3	-2.541,2
Industria manufacturera no expresada	-173,0	-162,6	-180,2	-216,2	-261,3	-331,3	-372,1	-128,7	-179,4
IV. Otros	-27,8	2,1	-21,6	105,2	108,5	184,2	389,7	154,2	315,8
V. Total Balanza Comercial	1.434,2	1.923,2	2.963,5	9.006,0	9.311,7	22.844,5	23.769,5	13.591,1	8.883,8

Fuente: Departamento de Estudios e Informaciones, DIRECON (Agosto 2008) en base a cifras del Banco Central de Chile

ANEXO Nº 92
EXPORTACIONES DE CHILE A PRINCIPALES MERCADOS SEGÚN CIU
ENERO - JUNIO 2007 - 2008

(Cifras en millones de dólares de cada año)

	Comunidad Andina		Mercosur		Estados Unidos		Japón		Corea		China		UE (27)		Mundo	
	2007	2008	2007	2008	2007	2008	2007	2008	2007	2008	2007	2008	2007	2008	2007	2008
Agricultura	5,0	10,8	8,4	13,7	132,2	129,7	8,8	12,4	0,1	0,2	1,0	0,7	62,0	80,0	234,0	261,7
Fruticultura	59,9	68,6	57,4	89,9	755,4	822,1	22,3	12,7	38,4	47,2	17,2	22,0	445,0	575,5	1.714,6	2.044,9
Ganadería	1,8	2,2	2,6	2,6	1,9	0,9	0,0	0,1	0,1	-	3,6	3,2	11,5	23,0	23,5	34,3
Silvicultura	0,7	1,5	0,8	0,9	1,8	1,8	1,4	1,1	1,9	0,3	0,2	0,4	1,2	2,1	10,2	12,9
Pesca Extractiva	0,0	0,0	0,0	0,1	1,5	1,5	5,5	6,2	0,4	0,2	6,4	9,1	5,9	9,4	23,2	30,6
Cobre	54,2	18,6	1.074,0	1.387,0	1.468,7	1.411,0	1.940,7	2.297,8	1.387,6	1.522,4	4.211,7	4.377,8	4.917,9	5.739,0	18.152,4	20.025,6
Resto de minería	5,4	9,7	136,8	169,5	573,7	502,3	480,0	512,1	106,7	143,0	153,4	151,1	794,8	749,0	2.716,0	2.670,0
Alimentos y alimentos forrajeros	134,7	171,4	180,4	313,4	653,0	611,9	631,8	576,5	108,1	100,3	169,0	176,9	504,6	666,8	3.039,4	3.230,4
Bebidas, líquidos, alcoholes y tabacos	37,5	43,0	46,4	47,6	85,3	84,9	19,7	28,6	12,5	15,9	24,7	31,2	280,7	307,7	615,0	681,6
Textiles y confecciones de prendas de vestir	21,6	22,1	23,2	23,6	15,1	6,0	0,2	0,2	0,1	0,1	0,6	0,3	5,6	43,1	82,5	104,6
Curtiembre, talabartería, cuero y pieles, calzado	2,4	5,1	1,0	1,9	0,5	0,3	0,0	-	-	0,1	2,9	2,9	2,6	2,6	18,5	17,9
Forestales y muebles de madera	40,5	56,6	17,9	26,7	383,4	326,3	147,3	195,9	10,6	11,5	18,0	18,2	83,9	101,8	983,3	1.055,4
Celulosa, papel, cartón, editoriales e imprenta	119,9	153,5	137,7	163,5	26,8	22,3	37,3	37,1	89,4	142,5	347,7	385,5	357,2	461,1	1.382,9	1.648,7
Productos químicos básicos y preparados, petróleo y derivados, caucho y plástico	298,1	423,1	202,3	293,3	206,0	115,6	24,4	36,8	162,6	49,9	15,8	17,1	336,7	282,3	1.980,2	2.420,0
Productos de barro, loza y porcelana, vidrio y productos minerales no metálicos	16,3	16,1	12,4	20,7	13,9	10,4	0,0	0,0	-	0,0	0,1	0,0	2,9	2,9	50,3	56,4
Industria básica del hierro y del acero, industria básica de metales no ferrosos	90,7	96,1	214,9	302,8	113,3	89,5	31,3	67,4	55,4	82,3	155,0	169,6	267,0	278,4	1.101,2	1.329,6
Productos metálicos, maquinaria, equipos, material eléctrico e instrumentos de medida	175,5	222,4	184,8	221,7	77,3	90,3	0,5	0,7	0,0	3,3	8,8	11,6	21,8	39,5	580,1	695,6
Industria manufacturera no expresada	2,3	4,1	1,2	2,6	1,0	0,8	0,0	0,0	0,0	-	0,1	0,0	1,6	0,6	6,7	9,2
Otros	61,7	119,2	42,4	73,2	38,4	58,4	2,8	3,2	0,0	0,2	0,1	1,2	42,6	79,1	241,7	414,7
TOTAL	1.128,2	1.444,0	2.345,0	3.154,8	4.549,2	4.285,8	3.354,0	3.788,8	1.974,0	2.119,3	5.136,3	5.378,8	8.145,6	9.444,1	32.955,7	36.744,1

Fuente: Departamento de Estudios e Informaciones, DIRECON (Agosto 2008) en base a cifras del Banco Central de Chile

POS/pos

ANEXO N° 93
PARTICIPACIÓN DE LAS EXPORTACIONES DE CHILE A PRINCIPALES MERCADOS SEGÚN SECTOR CIU
ENERO - JUNIO 2007 - 2008

(Cifras en porcentajes)

	Comunidad Andina		Mercosur		Estados Unidos		Japón		Corea		China		UE (27)		Mundo	
	2007	2008	2007	2008	2007	2008	2007	2008	2007	2008	2007	2008	2007	2008	2007	2008
Agricultura	0,4	0,7	0,4	0,4	2,9	3,0	0,3	0,3	0,0	0,0	0,0	0,0	0,8	0,8	0,7	0,7
Fruticultura	5,3	4,7	2,4	2,8	16,6	19,2	0,7	0,3	1,9	2,2	0,3	0,4	5,5	6,1	5,2	5,6
Ganadería	0,2	0,2	0,1	0,1	0,0	0,0	0,0	0,0	0,0	-	0,1	0,1	0,1	0,2	0,1	0,1
Silvicultura	0,1	0,1	0,0	0,0	0,0	0,0	0,0	0,0	0,1	0,0	0,0	0,0	0,0	0,0	0,0	0,0
Pesca Extractiva	0,0	0,0	0,0	0,0	0,0	0,0	0,2	0,2	0,0	0,0	0,1	0,2	0,1	0,1	0,1	0,1
Cobre	4,8	1,3	45,8	44,0	32,3	32,9	57,9	60,6	70,3	71,8	82,0	81,4	60,4	60,8	55,1	54,5
Resto de minería	0,5	0,7	5,8	5,4	12,6	11,7	14,3	13,5	5,4	6,7	3,0	2,8	9,8	7,9	8,2	7,3
Alimentos y alimentos forrajeros	11,9	11,9	7,7	9,9	14,4	14,3	18,8	15,2	5,5	4,7	3,3	3,3	6,2	7,1	9,2	8,8
Bebidas, líquidos, alcoholes y tabacos	3,3	3,0	2,0	1,5	1,9	2,0	0,6	0,8	0,6	0,8	0,5	0,6	3,4	3,3	1,9	1,9
Textiles y confecciones de prendas de vestir	1,9	1,5	1,0	0,7	0,3	0,1	0,0	0,0	0,0	0,0	0,0	0,0	0,1	0,5	0,3	0,3
Curtiembre, talabartería, cuero y pieles, calzado	0,2	0,4	0,0	0,1	0,0	0,0	0,0	-	-	0,0	0,1	0,1	0,0	0,0	0,1	0,0
Forestales y muebles de madera	3,6	3,9	0,8	0,8	8,4	7,6	4,4	5,2	0,5	0,5	0,3	0,3	1,0	1,1	3,0	2,9
Celulosa, papel, cartón, editoriales e imprenta	10,6	10,6	5,9	5,2	0,6	0,5	1,1	1,0	4,5	6,7	6,8	7,2	4,4	4,9	4,2	4,5
Productos químicos básicos y preparados, petróleo y derivados, caucho y plástico	26,4	29,3	8,6	9,3	4,5	2,7	0,7	1,0	8,2	2,4	0,3	0,3	4,1	3,0	6,0	6,6
Productos de barro, loza y porcelana, vidrio y productos minerales no metálicos	1,4	1,1	0,5	0,7	0,3	0,2	0,0	0,0	-	0,0	0,0	0,0	0,0	0,0	0,2	0,2
Industria básica del hierro y del acero, industria básica de metales no ferrosos	8,0	6,7	9,2	9,6	2,5	2,1	0,9	1,8	2,8	3,9	3,0	3,2	3,3	2,9	3,3	3,6
Productos metálicos, maquinaria, equipos, material eléctrico e instrumentos de medida	15,6	15,4	7,9	7,0	1,7	2,1	0,0	0,0	0,0	0,2	0,2	0,2	0,3	0,4	1,8	1,9
Industria manufacturera no expresada	0,2	0,3	0,1	0,1	0,0	0,0	0,0	0,0	0,0	-	0,0	0,0	0,0	0,0	0,0	0,0
Otros	5,5	8,3	1,8	2,3	0,8	1,4	0,1	0,1	0,0	0,0	0,0	0,0	0,5	0,8	0,7	1,1
TOTAL	100,0	100,0	100,0	100,0	100,0	100,0	100,0	100,0	100,0	100,0	100,0	100,0	100,0	100,0	100,0	100,0

Fuente: Departamento de Estudios e Informaciones, DIRECON (Agosto 2008) en base a cifras del Banco Central de Chile

POS/pos